



Wiley Trading

AL BROOKS

READING PRICE CHARTS BAR BY BAR

THE TECHNICAL ANALYSIS OF
PRICE ACTION FOR THE
SERIOUS TRADER

READING PRICE CHARTS BAR BY BAR

THE TECHNICAL ANALYSIS OF
PRICE ACTION FOR THE
SERIOUS TRADER

PRaise FOR READING PRICE CHARTS BAR BY BAR

"Al Brooks has written a book every day trader should read. On all levels, he has kept trading simple, straightforward, and approachable. By teaching traders that there are no rules, just guidelines, he has allowed basic common sense to once again rule how real traders should approach the market. This is a must read for any trader that wants to learn his own path to success."

—NOBLE DRANDLIK, founder of
www.AlexanderPro.com and
author of *Trade Like a Pro* and
Winning the Trading Game

"Al Brooks is a trader's trader. He understands the focus and energy it takes to be successful at trading and works long, hard hours in front of the computer screen to beat the market. In his first trading book, he delivers, selflessly, his trading step by step. A poster and guide to his practice life he weds his eye for detail and transfers lessons he learned in trading himself on the art of trading to the written page. For those who are willing to delve into the details of day trading and dedicate the time and energy to do so seriously and profitably, Al Brooks's book *Reading Price Charts Bar by Bar* is a must-read!"

—DANIEL SZALAI, Publisher and Editorial Director, *Future Magazine*

WHILE HIG technology and complicated theories promise to take your trading to "the next level," the truth is that long-term success in this field is rooted in simplicity. That's why Al Brooks has created *Reading Price Charts Bar by Bar*.

With this book, Brooks—a technical analyst for *Future Magazine* and an independent trader—demonstrates how applying price action analysis to chart patterns can help identify returns and minimize downside risk. Along the way, you'll discover the importance of understanding every bar on a price chart, why particular patterns are reliable setups for trades, and how to locate entry and exit points as markets are trading in real time.

Throughout these pages, some of the most useful tools for deciphering price action are covered in detail, including:

- Ticklines and bond-charted lines
- Prior highs and lows
- Breakouts and failed breakouts
- The size of bodies and tails on candles
- The relationship between current bars to prior bars
- Red-mech events

Learning what the market is telling you can be difficult, but with the right approach, you can achieve this goal and capture consistent profits in the process. *Reading Price Charts Bar by Bar* has all the information you need to succeed as this endeavor and will put you in the best position possible to make the most of your time in today's turbulent markets.



Reading Price Charts Bar by Bar

*The Technical Analysis of Price
Action for the Serious Trader*

AL BROOKS



WILEY

John Wiley & Sons, Inc.

Publicado por John Wiley & Sons, Inc., Hoboken, New Jersey.

Publicado simultaneamente no Canadá.

Gráficos ALL foram criados usando TradeStation. O TradeStation Technologies, 2001-2008. Todos os direitos reservados. Sem investimento ou negociação aconselhamento, recomendação ou opinião está a ser dada ou destinados.

Nenhuma parte desta publicação pode ser reproduzida, armazenada em um sistema de recuperação ou transmitida de qualquer forma ou por qualquer meio, eletrônico, mecânico, fotocópia, gravação, digitalização, ou de outra forma, exceto conforme permitido ao abrigo da seção 107 ou 108 de 1976 United States Copyright Act, sem qualquer autorização prévia por escrito do editor, ou autorização através do pagamento da adequada taxa por cópia ao Copyright Clearance Center, Inc., 222 Rosewood drive, Danvers, 01923, (978) 750-8400, fax (978) 646-8600, ou na web em www.copyright.com. Pedidos para o Publisher para a permissão deve ser endereçada ao Departamento de Permissões, John Wiley & Sons, Inc., 111 River Street, Hoboken, NJ 07030, (201) 748-6011, fax (201) 748-6008, ou online em <http://www.wiley.com/go/permissions>.

Limite de Responsabilidade / Isenção de Garantia: Embora o editor e autor usaram seus melhores esforços na preparação deste livro, eles não fazem nenhuma representação ou garantia com relação à exatidão ou completude do conteúdo deste livro e especificamente não assumem nenhuma obrigação implícita de comercialização ou adequação para um propósito particular. Nenhuma garantia pode ser criado ou estendido por representativas vendas ou materiais de vendas escritos. Os conselhos e estratégias contidas neste documento podem não ser adequados para o seu situação. Você deve consultar com um profissional se necessário. Nem a editora nem o autor será responsável por qualquer perda de lucro ou quaisquer outros danos comerciais, incluindo, mas não limitado a especiais, incidentais, consequentes ou outros danos.

Para informações gerais sobre nossos outros produtos e serviços ou para suporte técnico, entre em contato com o nosso Departamento de Atendimento ao Cliente dentro dos Estados Unidos em (800) 762-2974, fora dos Estados Unidos em (317) 572-3993 ou fax (317) 572-4002.

Wiley também publica seus livros em uma variedade de formatos eletrônicos. Algum conteúdo que aparece na impressão pode não estar disponível em livros eletrônicos. Para obter mais informações sobre os produtos Wiley, visite nosso web site em www.wiley.com.

Biblioteca do Congresso Dados Catalogação na publicação:

Brooks, Al, 1952-

Lendo cartas do preço bar por bar: a análise técnica da ação do preço para o grave trader / Al Brooks.

p. cm. - (Série negociação Wiley)

Inclui o índice.

ISBN 978-0-470-44395-8 (pano)

1. Estoque-preços-Charts, etc. 2. financeiros futuros-gráficos, diagramas, etc.

3. Análise de Investimento. I. Título.

HG4638.B76 2009 332.63'2042-DC22

2008042575

Impresso nos Estados Unidos da América.

10 98765432 1

Este livro é dedicado, para os meus três filhas amorosos, talentoso e bonito, Meegan, Skylar, e Tess, que me proporcionou a maior alegria da minha vida. Eu amo a vocês muito, muito mesmo e penso em você com um sorriso e orgulho ao longo de cada dia.

Conteúdo

[prefácio xiii](#)

[CAPÍTULO 1 Preço Ação 1](#)

[Barras de tendência e Bares Doji 7](#)

Basics Bar: barras de sinal. Bares de entrada, configurações e

[Patterns Vela 11](#)

[Barras de sinal: Reversão Barras 13](#)

[Barras de sinal: Outros Tipos 17](#)

[Bares fora 36](#)

[A importância de o encerramento do Bar 42](#)

[Exchange Traded Funds \(ETFs\) e Gráficos inversas 45](#)

[Segundo Entradas 46](#)

[Tarde e falhado Entradas 49](#)

[Capítulo 2 Linhas de tendência ea tendEncia de Canais 51](#)

[As linhas de tendência 51](#)

[Micro linhas de tendência: pequenas, íngremes linhas de tendência em fortes tendências 55](#)

[Linhas horizontais: Pontos de Swinã e outros níveis Preço chave 61](#)

[Tendência Canal Lines 63](#)

Duelando Lines: de cruzamento Trendline e Trend

[Canal linha 68](#)

[CAPÍTULO 3 Tendências 71](#)

[Duas Pemas 75](#)

[Sinais de força 76](#)

[Patterns tendência comum 81](#)

[Tendência do Aberto 82](#)

[Reversão Dia 86](#)

[Tendência Reinício Dia 86](#)

[Trending intervalo comercial Dias 88](#)

[Canais apertados e Snike e Canal touro ou urso 91](#)

[Escadarias de Broad Channel Tendência 95](#)

[CAPÍTULO 4 pullbacka 99](#)

Primeira Sequência Retrocesso: Bar, Minor Trendline, EMA, EMA

[Gap. Maior Trendline im](#)

[Duplo Flags Urso Top e fundo duplo bandeiras Touro 104](#)

[EMA e Gap EMA pullbacks 108](#)

2 HM: Se Longe do EMA para duas ou mais horas, em seguida, desaparecer

[EMA e EMA Primeira Gap Bar 110](#)

[Tendência Dia 11:30 Parar Run Retrocesso para prendê-lo para fora 112](#)

[Contando os Pés de uma tendência 114](#)

[High / Low 1, 2, 3, e 4 118](#)

[Variações de alta / baixa 2 Configurações 128](#)

[Três impulso pullbacks 132](#)

[CAPÍTULO 5 I 1. Milny Km-cm 137](#)

[Apertado Negociação Ranges 138](#)

[Barb Wire 142](#)

[Meio do dia, meio da Cama 148](#)

[Big Up, Big Baixo 150](#)

[Negociação Ranges Configuração Tendência Reversões 152](#)

[CAPÍTULO 6 Breakouts 155](#)

[Entradas de interrupção em forte tendência 156](#)

[Breakout pullbacks e Breakout Testes 158](#)

[CAPÍTULO 7 \ Uj>ii t-No 165](#)

[Move medidos com base no primeiro Retrocesso \(AB - CD\) 165](#)

Move medidos em Breakouts Baseado em finas Áreas e

[em Flags 167](#)

Reversões muitas vezes acabam em barras de sinal de Prior

[Pitfalls falharam 171](#)

[Outros Preço de geladeira 172](#)

[CAPÍTULO 8 a inversão dessas tendências 175](#)

[Trendline Ruptura 184](#)

Linha Canal tendência Falha Breakouts: Momentos decisivos, parábolas,

[e Tops e Bottoms 187](#)

[Sinais de força na primeira mão de uma reversão 188](#)

Tendências reversa com um teste: ou um Undershoot ou

[uma ultrapassarem 190](#)

[Duplo Superior e Inferior pullbacks 202](#)

[Climax: Ponto e intervalo comercial Reversões 207](#)

Climax: Três empurra e Vedges (Linha canal de tendência

[Superações e reversões\) 210](#)

[Expansão Triângulos 215](#)

[CAPÍTULO 9 Inlinor Reversões: Falha 231](#)

Barras de sinal e da entrada falhou e One-Tick

[Pnltifl Hrfllfcmity 222](#)

[Ff il» AUn / Bairo 2 226](#)

[Falha alta Superior e Inferior Baixo Breakouts 229](#)

[TrendUtiea falharam e Trend Canal Lines 234](#)

[Reversões falharam 239](#)

[Falhadas Fia ps finais: estreita faixa de negociação 243](#)

[Falhadas» Flags finais: Huce Bar Tendência 245](#)

[Cunhas falharam 247](#)

Scalps falhados: Cinco Tick Falha fugas e falta de

[O alcance de um Scalper lucro-alvo 251](#)

[CAPÍTULO 10 Dia de Negociação 255](#)

[A Beleçfip H» Mmçado 256](#)

[Praw e tipo» de gráfico» 258](#)

[Globex- Pre-Market, nág-rnmftrri»H»ogs e Ovemight Matçado 267](#)

[Eacalpelamento, HalpnvaT, TwHiwf, a Inrmtr 269](#)

[Sempre no mercado 273](#)

[Ter pelo menos duas razões para entrar em uma negociação 275](#)

[Entrando em Pára 277](#)

Pára de proteção e ficar preso dentro ou para fora

[de um Trade 281](#)

[CAPÍTULO 11 A primeira hora 289](#)

[Padrões relacionados à Premarket 291](#)

[Padrões relacionados to Yesterday 292](#)

[Tendência Bar em Gap Aberto: Primeiro ou Segundo Bar](#) 302

[Gap Aberturas: Reversões e Continuations](#) 303

[Tendência do Abrir ou tendência da Primeira Bar](#) 305

[Terceiro Bar do Dia e do IS-Minuto Fechar](#) 310

Bares forte tendência na primeira hora Muitas vezes predizer a força

[No final do dia na mesma direção](#) 311

[Abertura de Padrões e Reversões](#) 313

[Duplo fundo e topo duplo Flags](#) 317

[Negociação Faixa Breakouts](#) 319

[Primeiro Retrocesso](#) 321

[Capítulo 12 detalhadas Exemplos Day Trading](#) 355

Capítulo 13 diário, semanal, mensal e gráficos enormes Reversões Desconto

331

CAPÍTULO 14 Opções

343

[CAPÍTULO 15 Melhores Negociações](#) 353

347

[Principais Reversões](#) 357

[Scalps Reversão menores durante a negociação Gama Dias](#) 368

[Pullbacks em uma forte tendência](#) 369

[Stocks intraday](#) 374

Diretrizes de negociação	381
Glossário	387
ISobre o autor	Im5

índice	397
--------	-----

Prefácio

M

objetivos y em escrever este livro é para descrever a minha compreensão de por que o b comércio na Figura H oferecer proporções

grandes de risco-recompensa, e de apresentar formas de lucrar com configurações como estes, tanto ações e futuros negociação. A mensagem mais importante que eu posso oferecer é concentrar-se sobre as melhores comércios absolutas, evitar os piores configurações absolutas, e trabalhar em aumentar o número de ações que você está negociando. Eu reconheço abertamente que cada uma das minha* razões por trás de cada configuração é apenas a minha opinião e meu raciocínio sobre o porquê de uma fábrica de comércio pode ser completamente errado. No entanto, isso é irrelevante. O que é importante é que o preço da ação a leitura é uma maneira muito eficaz para o comércio e eu tenho pensado muito sobre por que certas coisas acontecem da maneira que eles fazem. É confortável com as minha* explicações, e eles me dar confiança quando eu colocar um comércio, mas eles são irrelevantes para



FIGURA P.1 AAPL, Gráfico diário através de 01 de junho 0, 2008 (Este gráfico com linhas de tendência adicionados também esta no capítulo final, juntamente com as explicações por trás de cada comércio.)

meu ne >oia colocando, por lam nio 6 Importante para mim que eles estão certos. Assim como em pode inverter a minha opinião sobre a direção do mercado em um instante, en. Também pode inverter minha opinião sobre o porquê de um determinado padrão funciona so me deparo com yw raaão que é li leo ou eo en **desadobrigw fillm** na lógica. Eu estou fornecendo as opiniões porque olee parecem fitser sentido, e eles podem ajudar os leitores a ae tomar comerciais maio confortável certas configurações e porque eles podem eer intelectualmente estimulante, mas eles não são necessários para todos os comércios de ação preço. **minha**

O livro é um gula completo para a ação do preço compreensão e é direcionado para oa comerciantes sofisticados e profissionais do mercado. No entanto, os conceitos são fiteis para comerciantes em todos os níveis. Ble usa muitas das técnicas padrão descritas por Edwards e Magas e muitos outros, maa vai focar mala em barra individuais para demonstrar como a informação que fornecem pode melhorar rignificantly a relação riseo-recompennaa de negociação. A maioria doe livros apontar três ou quatro comércios em um gráfico, o que implica que tudo o recto no gráfico é incompreensível, asm sentido, ou de risco. Bn acredito que há algo a eer aprendido com cada tick que ocorre durante o dia e que há muito mais grandes comércios em cada gráfico do que apenas os poucos mais óbviaa, mas para vé-loa, você tem que entender a ação do preço, e você não se pode descartar qualquer bares como cem importância. Eu aprendi de reatisar milhões de operações per meio de um microscópio que algumas das coisas mais importantes que pode eer muito pequena.

I ler gráficos bar por bar e procurar por qualquer informação que cada barra está me dizendo. Eles são todos importantes. No final de cada bar, a maioria dos comerciantes se perguntam: "O que acabou de acontecer? Tom a maioria dos bares, eles concluem que é muito confuso para entender e optar por esperar por um padrão que eles reconhecem. É como se eles acreditam que o bar não existia, ou rejeitá-lo apenas como atividade do programa Institucional que não seja comercializável por um comerciante individual. Eles não se sentem como se eles são parte do mercado nestes momentos, mas estes tempos constituem a grande maioria do dia. No entanto, se eles olham para o volume, al daqueles bares que eles estão ignorando tem tanto volume como as barras que estão usando para as bases de seus comércios. Claramente, um monte de negociação está ocorrendo, mas eles não entendem como isso pode ser, e, essencialmente, que fingir que ele não existe. Mas isso é negar a realidade. Há sempre negociação ocorrendo, e como um comerciante você deve isso a si mesmo para entender por que está acontecendo e descobrir uma maneira de ganhar dinheiro com isso. Indinando-se que o mercado está dizendo é muito demorado e difícil, mas dá-lhe a base que você precisa para ser um profissional bem sucedido.

Diferentemente da maioria dos livros sobre gráficos de velas, onde a maioria dos leitores se sentem compelidos a memorizar os padrões, este livro irá fornecer uma base racional para isso padrões específicos são configurações de confiança para os comerciantes. Alguns dos termos utilizados têm significado específico para os técnicos de mercado, mas significados diferentes para os comerciantes e I^A escrevendo isso inteiramente a partir da perspectiva de um comerciante. I :: um certo que muitos comerciantes já entendeu tudo neste livro, mas provavelmente não iria descrever a ação do preço da mesma maneira que eu faço. Não há segredos entre os comerciantes bem sucedidos, e todos sabem configurações comuns, e muitos têm seus próprios nomes para cada um. Todos eles estão comprando e vendendo praticamente ao mesmo tempo, pegando os s^A e balanços, e cada um tem suas próprias razões para entrar em um comércio. Muitos ação do preço do comércio intuitivamente, sem nunca sentir a necessidade de expressar por que uma determinada configuração funciona. Espero que eles gostam de ler a minha compreensão e perspectiva sobre a ação do preço e que isso dá-lhes algumas idéias que irão melhorar a sua negociação já bem sucedido.

A meta para a maioria dos comerciantes é maximizar os lucros de exploração através de um estilo que seja compatível com suas personalidades. Sem essa compatibilidade, eu acredito que é praticamente impossível de comércio rentável a longo prazo. Muitos comerciantes de saber quanto tempo ele irá levá-los a ser bem sucedido e estão dispostos a perder dinheiro por algum período de tempo, até poucos anos. No entanto, ele me levou mais de 10 anos para ser capaz de negociar com sucesso. Cada um de nós tem muitas considerações e distrações, assim que o tempo irá variar, mas um comerciante tem de trabalhar embora a maioria dos obstáculos antes de se tomar consistentemente rentável. Eu tinha vários problemas importantes que tiveram de ser corrigidas, incluindo o aumento de três filhas maravilhosas que sempre encheu minha mente com pensamentos deles e que eu precisava fazer como seu pai. Que foi resolvido à medida que envelhecem e mais independente. Em seguida, ele me levou muito tempo para aceitar muitos traços de personalidade como real e imutável (ou pelo menos eu concluí que eu não estava disposto a mudá-las). E, finalmente, havia a questão de confiança. Eu sempre fui confiante a ponto de arrogante em tantas coisas que aqueles que me conhecem ficaria surpreso que isso foi difícil para mim. No entanto, no fundo eu acreditava que eu realmente nunca iria chegar a uma abordagem consistentemente rentável que eu iria desfrutar empregando por muitos anos. Em vez disso, eu comprei muitos sistemas, escreveu e testados inúmeros indicadores e sistemas, li muitos livros e revistas, foi para seminários, contratado tutores, juntou-se salas de chat, e conversou com pessoas que se apresentaram como comerciantes bem sucedidos, mas eu nunca vi seus extratos de conta e suspeito que a maioria poderia ensinar, mas poucos se qualquer poderia negociar. Normalmente em negociação, aqueles que sabem não falam, e os que falam não sabem.

Isso tudo foi extremamente útil porque ele mostrou todas as coisas que eu precisava para evitar antes de se tomar bem sucedido. Qualquer nontrader que olha para um gráfico invariavelmente concluem que a negociação tem de ser extremamente fácil, e isso é parte do apelo. No final do dia, qualquer um pode olhar para qualquer gráfico e ver os pontos de entrada e saída muito claras. No entanto, é muito mais difícil de fazer em tempo real. Há uma tendência natural a querer comprar o exato baixo e nunca o comércio de voltar. Se isso acontecer, um novato vai levar a perda de evitar uma perda maior, resultando em uma série de perder negócios que acabará por rebentar sua conta. Usando paradas de largura resolve que, em certa medida, mas, invariavelmente, um comerciante em breve bater algumas grandes perdas que irá colocá-lo para o vermelho e fazê-lo com muito medo de continuar usando essa abordagem.

Por que tantas escolas de negócios continuam a recomendar Edwards e Magee, quando seu livro é essencialmente simplista, em grande parte, usando linhas de tendência, fugas, e pullbacks como base para a negociação? Eles fazem isso porque o sistema funciona, e tem sempre, e sempre será. Agora que quase todos os comerciantes têm computadores com acesso a dados intraday, muitas dessas técnicas podem ser adaptadas para a troca do dia. Além disso, os gráficos de velas dar informações adicionais sobre quem está controlando o mercado, o que resulta em uma entrada mais oportuna com o risco menor. O foco de Edwards e Magee está na tendência geral. Eu uso essas mesmas técnicas básicas mas pagar muito mais atenção às barras individuais no gráfico para

melhorar a relação risco-recompensa, e eu dedicar uma atenção considerável para gráficos intraday.

Parecia-me óbvio que se alguém poderia simplesmente ler as cartas bem o suficiente para ser capaz de entrar nos momentos exatos que o movimento iria decolar e não voltar, então isso comerciante teria uma enorme vantagem. Ele teria uma alta porcentagem de vitórias e as poucas perdas seria pequeno. I decidi que este seria o meu ponto de partida, eo que eu descobri foi que nada tinha a acrescentar. Na verdade, todas as adições são distrações que resultam em menor rentabilidade. Isso parece tão óbvio e fácil que é difícil para a maioria das pessoas de acreditar.

I ^A um comerciante do dia, que depende inteiramente de ação do preço no intraday Emini S & P 500 Futures (o "Emini") cartas, e eu acredito que a leitura ação do preço também é uma habilidade de valor inestimável para todos os comerciantes. Iniciantes muitas vezes, em vez disso têm uma crença profundamente arraigada de que algo mais é necessário, que talvez alguma fórmula matemática complexa que muito poucos utilização lhes daria apenas a borda que eles precisam. Goldman Sachs é tão rico e sofisticado que eles devem ter um supercomputador e software de alta potência que lhes dá uma vantagem que garante que todos os comerciantes individuais estão condenadas ao fracasso. Eles começam a olhar para todos os tipos de indicadores e brincando com as entradas para personalizar os indicadores para tomá-los apenas para a direita. Cada indicador funciona por algum tempo, mas para mim, eles ofuscar vez de elucidar. Na verdade, sem sequer olhar para um gráfico, você pode colocar uma ordem de compra e ter uma chance de 50 por cento de ser certo!

Não estou descartando indicadores e sistemas de fora da ignorância de suas sutilezas. Eu passei mais de 10.000 horas escrevendo e testar indicadores e sistemas ao longo dos anos, e que provavelmente é muito mais experiência do que a maioria. Esta vasta experiência com indicadores e sistemas era uma parte essencial da minha se tomar um profissional bem sucedido. Indicadores funcionar bem para muitos comerciantes, mas o melhor sucesso vem uma vez um comerciante encontra uma abordagem que é compatível com a sua personalidade. O meu maior problema com indicadores e sistemas é que eu nunca confiou plenamente. Em cada configuração, vi exceções que precisam ser testados. Eu sempre quis o último centavo fora do mercado e nunca estava satisfeito com o retorno de um sistema se eu poderia incorporar uma nova reviravolta que seria tomá-lo melhor. Estou simplesmente muito controladora, compulsiva, inquieta, observador, e untrusting para fazer dinheiro a longo prazo off indicadores ou sistemas automatizados, mas estou no extremo de muitas maneiras, ea maioria das pessoas não têm essas mesmas questões.

Muitos comerciantes, especialmente os novatos, são atraídos para os indicadores, esperando que um indicador irá mostrar-lhes quando entrar em um comércio. O que eles não percebem é que a grande maioria dos indicadores são baseados na ação do preço simples, e quando eu estou colocando comércio, eu simplesmente não consigo pensar rápido o suficiente para processar o que vários indicadores pode estar me dizendo. Além disso, osciladores tendem a fazer os comerciantes olhar para a inversão e se concentrar menos em gráficos de preços. Estes podem ser instrumentos eficazes na maioria dos dias em que o mercado tem dois ou três reversões com duração de uma hora ou mais. O problema surge quando o mercado está tendendo fortemente. Se você se concentrar demais em seus indicadores, você vai ver que eles estão formando divergências al dia, e você pode encontrar-se repetidamente entrar em contra-tendência e perder dinheiro. Com o tempo você vir a aceitar que o mercado está tendendo, você não terá tempo suficiente no dia para recuperar suas perdas. Em vez disso, se você estava simplesmente olhando para um gráfico de barras ou uma vela, você veria que o mercado está claramente tendências, e você não seria tentado por indicadores de olhar para a inversão de tendência. As reversões de sucesso mais comuns primeiro quebrar a linha de tendência com forte impulso e depois pullback para testar ao extremo, e se um comerciante se concentra demais em divergências, muitas vezes ela vai esquecer esse fato fundamental. Uma divergência na ausência de uma onda impulso contra-tendência que quebra uma linha de tendência é uma estratégia perdedora. Aguarde até que a quebra da linha de tendência, e depois ver se o teste do antigo extremo inverte ou se a tendência de idade recomeça. Você não precisa de um indicador para dizer-lhe que uma reversão forte aqui é um comércio de alta probabilidade, pelo menos por um couro cabeludo, e há quase certamente será uma divergência, então por que complicar o seu pensamento através da adição do indicador para o cálculo?

Alguns especialistas recomendam uma combinação de prazos, indicadores, contagem de ondas, e retrações de Fibonacci e extensões, mas quando chega a hora de colocar o comércio, que só irá fazê-lo se houver uma boa configuração ação do preço. Além disso, quando vêem uma boa configuração ação do preço, eles começar a olhar para os indicadores que mostram divergências ou diferentes intervalos de tempo para mover testes de média ou contagens de onda ou configurações de Fibonacci para confirmar o que está na frente deles. Na realidade, eles são comerciantes ação de preço que estão negociando exclusivamente off ação do preço em apenas um gráfico, mas

não se sentem confortáveis admiti-lo. Eles estão complicando sua negociação ao ponto que eles certamente estão faltando muitos, muitos comércios porque sua overanalysis leva muito tempo para colocar as suas ordens, e eles são forçados a esperar para a próxima configuração. A lógica não é apenas lã para fazer a simples tão complicado. Obviamente, a adição de qualquer informação pode levar a uma melhor tomada de decisão, e muitas pessoas podem ser capazes de processar lotes de entradas ao decidir se deve colocar um comércio. Ignorando dados por causa de uma ideologia simplista sozinho é tolo. O objetivo é fazer dinheiro, e um comerciante deve fazer tudo o que puder para maximizar seus lucros. Eu simplesmente não pode processar vários indicadores e tempo de quadros bem no tempo necessário para colocar as minhas ordens com precisão, e eu acho que ler cuidadosamente um único gráfico é muito mais rentável para mim. Além disso, se eu confiar em indicadores, eu acho que eu ficar com preguiça na minha leitura ação do preço e muitas vezes perca o óbvio, ação do preço é muito mais importante do que qualquer outra informação, e se você sacrificar um pouco do que ele está dizendo para você obter informações de qualquer outra coisa, é provável que você tomar uma decisão errada.

Existem inúmeras maneiras de fazer estoques de troca de dinheiro e Eminis, mas todas elas requerem movimento (bem, exceto para as opções de curto-circuito). Se você le ^A para ler as cartas, você vai pegar um grande número destes negócios rentáveis todos os dias sem nunca saber por alguma instituição começou a tendência e sem nunca saber o que qualquer indicador está mostrando. Você não precisa de seu software ou analistas, porque eles vão te mostrar o que eles estão fazendo. Tudo que você tem a fazer é piggy-back em seus comércios, e você vai fazer um lucro, preço da ação irá dizer-lhe o que estão fazendo e permitir-lhe uma rápida entrada com uma parada apertado.

Eu descobri que eu consistentemente fazer muito mais dinheiro, minimizando o que eu tenho a considerar quando colocar um comércio. Tudo que eu preciso é um único gráfico no meu computador portátil sem indicadores, excepto a 20 bar média móvel exponencial, que não requer muita análise e esclarece muitas boas configurações de cada dia. Às vezes eu comércio, mesmo sem a média móvel, mas fornece suficientes setups que é geralmente vale a pena ter no gráfico. Volume em cartas de 1 minuto também é, por vezes minimamente útil quando se olha para um sinal de que uma inversão de tendência pode ser iminente, mas eu nunca olhar para ele porque eu o comércio principalmente offthe gráfico de 5 minutos (raramente vou tomar um início 5 minutos Com entrada tendência fora do gráfico de 1 minuto). Um involuntariamente elevado de 1 minuto volume de pico, muitas vezes chega perto do fim de uma tendência de urso, ea próxima novo balanço baixo ou dois muitas vezes fornecem couro cabeludo longos rentáveis. No entanto, esta é simplesmente uma observação; é muito pouco confiáveis para ser uma parte da sua negociação e deve ser ignorado. Desconto picos também ocorrem às vezes em cartas diárias quando uma onda de vendas é exagerado.

Mesmo os operadores que baseiam seus negócios em uma coleção de indicadores rotineiramente olhar para ação do preço quando colocar suas entradas e saídas. Quem não gostaria de se sentir melhor sobre a compra de uma divergência se havia também uma forte reversão bar na baixa? No entanto, os gráficos de fornecer muito mais informações sobre o que está no controle do mercado do que a maioria dos comerciantes perceber. Quase todas as bar oferece pistas importantes a respeito de onde o mercado está indo, e um comerciante que descarta qualquer atividade como o ruído passa-se muitos negócios rentáveis a cada dia,

Como um comerciante, eu vejo tudo em tons de cinza e estou constantemente a pensar em termos de probabilidades. Se um padrão é a configuração e não é perfeito, mas é razoavelmente semelhante a uma utilização segura, é provável que se comportam de forma semelhante também. Fechar é geralmente perto o suficiente. Se algo se assemelha a uma configuração livro, o comércio provavelmente vai se desenrolar de forma semelhante ao comércio a partir da configuração manual. Esta é a arte da negociação, e leva anos para se tomar bom em negociação na zona cinzenta. Todo mundo quer concreto, regras claras, ou indicadores, e salas de chat, boletins, linhas directas, ou tutores que irão dizer-lhes exactamente quando entrar para minimizar o risco e maximizar o lucro, mas nada disso funciona no longo prazo. Você tem que assumir a responsabilidade por suas decisões, mas primeiro você tem que le ^{AA} como fazê-los, e isso significa que você tem que se acostumar a operar na névoa cinza. Nada é tão clara como preto e branco, e eu tenho feito isso por tempo suficiente para perceber que qualquer coisa, não importa o quão improvável, pode e vai acontecer. É como a física quântica. Cada evento concebível tem uma probabilidade e, por isso eventos que você ainda tem que considerar. Não é emocional, e as razões por que algo acontece são irrelevantes. Observando para ver se os federais cortar as taxas de hoje é uma perda de tempo porque não é tanto uma interpretação de alta e baixa de qualquer coisa que eles fazem. O que é fundamental é ver o que o mercado faz, não o que o Fed faz. Nunca assistir ao noticiário durante o dia de negociação. Se você quer saber o que um evento de notícias significa, o gráfico na frente de você irá dizer-lhe. Se um perito na CNBC anuncia que um relatório foi baixa eo mercado sobe, você vai olhar para baixo? olhar apenas para o gráfico, e ele vai dizer o que você precisa saber. O gráfico é o que vai lhe dar dinheiro ou tomar dinheiro de você, por isso é a única coisa que

o voc3e nunca deve considerar quando da negocia33o. Se voc3e est3a no ch3o, voc3e n3o pode mesmo confiar no que o seu melhor amigo est3a fazendo. Ele pode estar oferecendo um grande n3mero de chamadas de suco de laranja, mas secretamente ter um corretor olhando para comprar 10 vezes mais baixo do mercado. Seu amigo est3a apenas tentando criar um p3nico para conduzir o mercado para baixo para que ele possa carregar atrav3s de um substituto, a um pre3o muito melhor.

H3a um outro problema com a noticia. Invariavelmente, quando o mercado faz uma enorme movimentao, os rep3rteres v3o encontrar alguma confiante especialista, convencendo que previu-o e entrevist3-o, levando os espectadores a acreditar que este comentarista tem uma incr3vel capacidade de prever o mercado, apesar de a realidade n3o contada que este mesmo perito tem sido errado em seus 3ltimos 10 previs3es. O perito em seguida, faz algumas previs3es futuras, e o espectador ing3nuo vai atribuir um significado a ele e deix3-o afetar sua negocia3o. O que o espectador pode n3o perceber 3 que alguns especialistas est3o otimistas 100 por cento do tempo e outros s3o de baixa de 100 por cento do tempo, e outros ainda apenas swing para as cercas de todos os tempos e fazer previs3es ultrajantes. O rep3rter apenas corre para aquele que 3 consistente com as noticias do dia, o que 3 totalmente in3til para um comerciante. Na verdade, 3 destrutiva porque pode influenciar a sua negocia3o e faz3-o questionar e desviar seus pr3prios m3todos. Ent3o, se voc3e realmente deve ver televis3o durante o dia de negocia3o, eu recomendo desenhos animados ou programas de l3ngua estrangeira, ent3o n3o haver3 nenhuma chance de que o show ir3 influenciar o seu com3rcio.

Amigos e colegas oferecer livremente opini3es para que voc3e possa ignorar. Ocasionalmente os comerciantes v3o me dizer que eles t3m uma grande instala3o e quero discutir isso comigo. Eu sempre lev3-os com raiva de mim quando eu lhes digo que eu n3o estou interessado. Eles imediatamente me v3em como ego3sta, teimoso, e de mente fechada, e quando se trata de negocia3o, eu sou tudo isso e provavelmente muito mais. As habilidades que fazem o dinheiro s3o geralmente vistos como falhas para o leigo. Por que eu n3o ler livros ou artigos sobre a negocia3o, ou conversar com outros comerciantes sobre as suas id3ias? Como eu disse, o gr3fico diz-me tudo o que eu preciso saber, e qualquer outra informa3o 3 uma distra3o. V3rias pessoas foram ofendido por minha atitudo, mas eu acho que em parte vem de me virar para baixo o que eles est3o apresentando como algo 3til para mim quando na realidade eles est3o a fazer uma oferta, esperando que eu vou retribuir com algumas aulas. Eles tomam-se frustrado e irritado quando eu lhes digo que eu n3o quero ouvir sobre t3cnicas de negocia3o de qualquer outra pessoa. Digo-lhes que eu ainda n3o domina o meu pr3prio e provavelmente nunca ser3, mas eu ^A confiante que vou fazer muito mais dinheiro aperfei3oando o que j3 sei do que tentar incorporar a3o non-pre3o se aproxima na minha negocia3o. Eu perguntar-lhes se James Galway ofereceu uma bela flauta de Yo Yo Mah e insistiu que Yo Yo comear le ^A fung a flauta porque Galway faz muito dinheiro jogando sua flauta, deve Mah aceitar a oferta? Claro que n3o. Mah deve continuar a se tomar melhor e melhor no violoncelo e ao faz3-lo, ele vai fazer muito mais dinheiro do que se ele tamb3m come3o a tocar flauta. N3o sou Galway ou Mah, mas o conceito 3 o mesmo, a3o do pre3o 3 o 3nico instrumento que eu quero jogar e eu acreditamos fortemente que eu vou fazer muito mais dinheiro por dominar-lo do que atrav3s da incorpora3o de id3ias de outros comerciantes bem sucedidos.

Ontem, e ^A fungos da Costco subiram 32 por cento no trimestre e acima das expectativas dos analistas. Ele gapped-se no aberto, testou a diferen3a para o primeiro bar e, em seguida, correu-se mais de um d3lar em vinte minutos. (Veja a Figura P.2.) Em seguida, pousaram fechamento de ontem de teste. Ele tinha dois com3cios que romperam as linhas de tend3ncia de urso, e ambos falharam. Isto criou um Top duplo (barras 2 e 3) da bandeira do urso ou Triplo Principais (Barras 1, 2 e 3) e no mercado, em seguida, mergulhou tr3s d3lares, abaixo do dia anterior baixa. Se voc3e n3o estavam cientes do relat3rio, voc3e teria curto-circuito nas quebras de linha de tend3ncia de urso falharam em bares 2 e 3 e voc3e teria vendido mais na Breakout Retrocesso no Bar 4. Voc3e teria revertido para longa na barra de revers3o grande Bar 5 , que foi a segunda tentativa de reverter a fuga abaixo ontem baixo e uma revers3o culminante da fuga da parte inferior da linha de canal de tend3ncia de urso ingreme. Alternativamente, voc3e poderia ter comprado a c3u aberto por causa do relat3rio de alta, e depois preocupado com porque o estoque estava em colapso, em vez de subir o caminho que os analistas de TV previsto, e voc3e provavelmente teria vendido o seu tempo no segundo mergulho para baixo para Bar 5 .

Qualquer tend3ncia que abrange uma s3rie de pontos em muito poucos bares, o que significa que h3a uma certa combina3o de grandes bares e com muito pouca sobreposi3o,



P.2 FIGURA você dsvs comprar Baseado em um Grande Relatório de ganhos ou curto com base no preço da ação?

acabará por ter um recuo. Estas tendências têm como forte impulso que as probabilidades favorecem uma prova de extrema da tendência após a retirada e, geralmente, o extremo será ultrapassado, desde que a retirada não se tornar uma nova tendência e estender para além do início da tendência anterior. Em geral, as chances de que uma retração entremos em contato com extrema queda da tendência anterior substancialmente se o pullback refaz 75 por cento ou mais. Para um pullback em um urso, nesse ponto, um comerciante é melhor pensar a retirada como uma nova tendência de subida em vez de um pullback em um velho urso. Bar 6 foi de cerca de um recuo de 70 por cento e, em seguida, o mercado testou a baixa urso culminante na abertura do dia seguinte.

A única coisa que é o que parece é o gráfico. Se você não consegue descobrir o que ela está lhe dizendo, não o comércio. Espere para maior clareza. Ele sempre virá. Mas uma vez que ele está lá, você deve colocar o comércio e assumir o risco e seguir seu plano. Não discar para baixo a um gráfico de 1 minuto e apertar a sua paragem, porque você vai perder. O problema com o gráfico de 1 minuto é que ele tenta-lo, oferecendo lotes de entradas. No entanto, você não será capaz de levá-los todos e você, em vez chery-pick, o que levará à morte de sua conta; você vai sempre escolher muitas cerejas ruins. Os melhores comércios muitas vezes acontecem muito rápido para que você coloque suas ordens e isso significa que você estará escolhendo entre os comércios menos desejáveis e perderá mais vezes. Quando você entra em um gráfico de 5 minutos, o seu comércio é baseado em sua análise do gráfico de 5 minutos sem qualquer idéia do que a 1 minuto parece. Você deve, portanto, dependem de suas paradas e metas de 5 minutos, e apenas aceitar a realidade de que o gráfico de 1 minuto irá mover contra você e atingiu uma parada de 1 minuto com frequência. Se você observar o gráfico de 1 minuto, você não será dedicando toda a sua atenção para o gráfico de 5 minutos e eu vou tomar o seu dinheiro da sua conta e colocá-lo em minha conta. Se você quiser competir, você deve minimizar todas as distrações e todos os outros do que o que está no gráfico na frente de você entradas, e confia em que, se você fizer isso, você vai fazer um monte de dinheiro. Vai parecer irreal, mas é muito real. Nunca questioná-la. Basta manter as coisas simples e seguir suas regras simples. É extremamente difícil de fazer consistentemente algo simples, mas na minha opinião, é o melhor caminho para o comércio. Em última análise, como um comerciante entende a ação do preço melhor e melhor, a negociação se torna muito menos estressante e realmente muito chato, mas muito mais rentável.

Embora eu nunca jogar porque as probabilidades estão contra mim e eu nunca quer apostar contra a matemática, há algumas semelhanças com o jogo, especialmente nas mentes daqueles que não o comércio. Por exemplo, alguns comerciantes usam a teoria dos jogos simples e aumentar o tamanho de um comércio após um ou mais perder negócios, contadores de cartas Blackjack são muito semelhantes aos comerciantes faixa de negociação. O contador de cartão está a tentar determinar quando a matemática foi longe demais em uma direção. Em particular, ele quer saber, em seguida, as restantes cartas do baralho são propensos sobrepeso com cartões de face. Quando sua contagem indica que este é provável, ele coloca um comércio (aposta) com base na probabilidade de que um número desproporcional de cartões de face será chegando, aumentando suas chances de wianing. Um comerciante faixa de negociação está em busca de momentos em que ele acha que o mercado tem ido longe demais em uma direção e, em seguida, ele coloca o seu comércio na direção oposta (um fade).

Uma triste realidade é que existem aspectos da negociação que são muito semelhantes aos jogos de azar, o mais importante é que muitos jogos perdendo ganhar muitas vezes suficiente para fazer você acreditar que você será capaz de encontrar uma maneira de ganhar para eles, a longo prazo . Você está lutando implacável, matemática imparável e você vai falir tentando vencê-lo. O exemplo mais óbvio é a negociação fora do gráfico de 1 minuto. Uma vez que parece o mesmo que o 5 minutos e uma vez que você pode fazer muitos wianing negocia a troca do dia-lo, é lógico concluir que você pode usá-lo como seu gráfico primário. No entanto, muitos dos melhores negócios acontecer muito rápido para pegar e você vai encontrar-se à esquerda com as negociações de segunda linha. Ao longo do tempo, você quer ir à falência ou fazer substancialmente menos do que você faria fora do gráfico de 5 minutos.

Uma comparação infeliz é de não comerciantes que assumem que todos os comerciantes do dia, e todos os comerciantes do mercado para essa matéria, são jogadores viciados e, portanto, têm uma doença mental. Eu suspeito que muitos estão em que eles estão fazendo isso mais por emoção do que com fins lucrativos e estão dispostos a fazer apostas de baixa probabilidade e perder grandes somas de dinheiro por causa da pressa enorme que sentem quando eles ocasionalmente ganhar. No entanto, os comerciantes mais bem sucedidos são essencialmente investidores, assim como um investidor que compra um imóvel comercial ou uma pequena empresa. As únicas diferenças reais de qualquer outro tipo de investimento são de que o prazo é mais curto e a alavancagem é maior.

Um último ponto sobre o jogo, técnicas de Monte Carlo funcionam bem na teoria, mas não na prática por causa do conflito entre a matemática e emoção. Se você duplicar (ou triplicar) o tamanho da posição e reverter em cada perda, você teoricamente vai ganhar dinheiro. Embora quatro perdedores em uma fileira é raro no Emini gráfico de 5 minutos (especialmente se você evitar o comércio de pequenas faixas de negociação para os lados no meio da faixa do dia), eles vão acontecer, e assim que seis, sete, ou mais, mesmo embora eu não me lembro de ter visto isso. Em qualquer caso, se você está negociando confortável dez contratos e você decide dobrar e inverter a cada perdedor, mas começar com um contrato, quatro perdedores consecutivos exigiria dezesseis contratos e é improvável que você iria colocar um comércio que é maior do que o seu zona de conforto após quatro perdedores. Além disso, se você gosta de negociação dez contratos, você não vai estar satisfeito com o resultado da negociação de um contrato, que é o que você iria acabar negociando a maior parte do tempo.

Leigos também estão preocupados com o risco de acidentes e por causa desse risco, eles voltaram a associar a negociação com jogos de azar. Crashes são muito raros em gráficos diários (mas comum em gráficos intraday). Eles estão com medo de sua incapacidade de funcionar de forma eficaz durante os eventos extremamente emocionais. Embora o termo "acidente" é geralmente reservada para gráficos diários e aplicada a suportar os mercados de cerca de 20 por cento ou mais acontecer em um curto período de tempo, como em 1927 e 1987, é mais útil pensar nisso como apenas uma simples e comum gráfico padrão, porque isso remove a emoção e ajuda a um comerciante de seguir as suas regras. Se você remover o tempo e eixos de preços de um gráfico e concentrar-se simplesmente na ação do preço, existem movimentos de mercado que ocorrem em gráficos intraday que são indistinguíveis dos padrões em um acidente clássico. Se você pode obter passado a emoção, você pode ganhar dinheiro com falhas porque com todos os gráficos, eles exibem a ação do preço negociável.

Figura P.3 (de TradeStation) mostra como os mercados podem falhar em qualquer período de tempo. O da esquerda é um gráfico diário da GE durante o acidente de 1987, o meio é um gráfico de 5 minutos do COST depois que um relatório e ^A fungs muito forte, e a da direita é um gráfico Emini 1 minuto. Embora o termo "acidente" é usado quase exclusivamente para se referir a um 20 por cento ou mais liquidação ao longo de um curto período de tempo em um gráfico diário e foi amplamente usado apenas duas vezes nos últimos cem anos, um comerciante preço da ação olha para a forma e o mesmo padrão acidente é comum em gráficos intraday. desde falhas são intraday tão comum, não há necessidade de aplicar o prazo, porque do ponto de vista comercial, eles são apenas um balanço urso com a ação do preço negociável.

A maioria dos comerciantes consideram apenas a ação do preço quando da negociação divergências e retração de tendência. Eles gostam de ver um fim forte em um grande bar reversão, mas na realidade esta é uma ocorrência bastante rara. As ferramentas mais úteis para a ação do preço compreensão são linhas de tendência e linhas de canal de tendência, elevações anteriores e baixos, fugas e falhou fugas, o tamanho dos corpos e as caudas sobre velas, e as relações entre a barra de corrente aos anteriores vários bares. Dentro



FKIRI-: P.,! Markei Crashes Look the Same on All Timeframes

particular, a forma como a abertura, alta, baixa, e perto do bar atual comparar com a ação dos anteriores vários bares diz muito sobre o que vai acontecer a seguir. A maior parte das observações neste livro estão directamente relacionadas com a colocação comércios, mas poucos têm a ver com as tendências de ação preço curioso simples, sem confiança suficiente para ser a base para um comércio.

Eu, pessoalmente, baseiam-se principalmente em cartas de vela para negociação e gráficos de barras Emiri para negociação de ações, mas a maioria dos sinais também são visíveis em qualquer tipo de gráfico e muitos são ainda evidentes em gráficos de linhas simples. Vou me concentrar principalmente em gráficos de velas de 5 minutos para ilustrar princípios básicos, mas também irá discutir exaustivamente gráficos diários e semanais também. Além disso, eu coloco swing trades intraday em várias unidades populacionais de cada dia e fazer compras de opção ocasionais com base em gráficos diários, e vai discutir como usar a ação do preço só pode ser a base para este tipo de negociação.

A maior parte dos gráficos no livro demonstram muitos conceitos diferentes e eu indicou principais observações ação de preço na maioria. Devido a isso, quase qualquer gráfico poderia ser em qualquer página, mas colocou-os na seção onde eu pensei que melhor ilustra um ponto. Muitas configurações de referência gráficos que são descritos mais adiante no livro, mas quando eles são exemplos claros de configurações importantes, eu apontá-los, o que deve ser útil em uma segunda leitura através do livro. Além disso, quase todas as padrão que você vê durante o dia pode ser colocado em várias categorias neste livro. Não perca tempo de decidir se uma reversão se desenrola como um recuo duplo fundo ou um Spike e Negociação Faixa baixa ou uma simples Baixa Superior. Você é um profissional, não um arquivista. Quando você vê um padrão de reversão, apenas dê o comércio e não trabalham mais que nome se aplica de forma mais precisa. Além disso, nem todos os capítulos são criados iguais. Alguns são essenciais para o seu sucesso enquanto outras são incluídas para completude. Se você é um iniciante, o foco no capítulo 15 porque descreve as melhores comércios, e depois remetem para os capítulos anteriores apropriado* para le* **mais**. Mío gaste muito tempo em conceitos como ímit e movimentos medidos, porque isso não é onde está o dinheiro. Eles são incluídos simplesmente porque eles demonstram aspectos da ação do preço, mas não oferecem padrões comerciais confiáveis.

Desde que eu comércio na Califâmila, al das paradas estio em Ho., rio padrio do Pacifico. Todos oa gráficos foram criados com TradeStation.

Ação Preço

F

A ou um comerciante, a questão fundamental que o confronta várias vezes ao longo do dia é a decisão de se o

mercado está tendendo ou não tendência. Se ele está tendendo, ele assume que a tendência vai continuar, e ele vai olhar para entrar na direção da tendência ("Com Tendência"). Se ele não está tendendo, ele vai olhar para entrar na direção oposta do movimento mais recente ("fade" ou "contra-tendência"). Uma tendência pode ser tão curta como uma única barra (num período de tempo menor, pode haver uma tendência forte contidos que bar) ou, em uma carta de 5 minutos, que pode durar um dia ou mais. Como é que ele tomar esta decisão? Ao ler o preço da ação na parada na frente dele.

A definição mais útil de ação do preço para um comerciante é também o mais simples: é qualquer mudança no preço em qualquer tipo de gráfico ou período de tempo. A menor unidade de mudança é o carrapato, que tem um valor diferente para cada mercado. Aliás, um carrapato tem dois significados. É a menor unidade de mudança no preço que um mercado pode fazer, e é também cada comércio que tem lugar (por isso, se você compra, o pedido aparece na tabela de tempo e vendas, e seu preenchimento, não importa quão grande ou pequeno, é um carrapato). Desde que o preço está mudando com cada escala (comércio) durante o dia, a cada mudança de preço toma-se um exemplo de ação do preço. Não existe uma definição universalmente aceite da ação do preço, e uma vez que você precisa sempre tentar estar ciente do mesmo a peça aparentemente menos significativa de informações que o mercado está oferecendo, você deve ter uma definição muito ampla. Você não pode descartar nada, porque, muitas vezes, algo que inicialmente parece pequenas leva a um grande comércio. A definição mais ampla inclui qualquer representação do movimento de preços durante o curso de negociação. Isto inclui qualquer instrumento financeiro, em qualquer tipo de gráfico, em qualquer momento fr^A e.

A definição por si só não lhe dizer nada sobre a colocação de um comércio porque cada bar é um sinal de potencial, tanto para uma curta e uma longa comércio. Há comerciantes lá fora, que estará olhando para curta a próxima carrapato, acreditando que o mercado não vai ir um carrapato mais elevado, e outros que vão comprá-lo acreditar que o mercado provavelmente não vai ir um carrapato inferior. Um lado vai estar certo, e os outros vão

estar errado. Se os compradores estão errados eo mercado vai um carrapato inferior e depois outro e depois outro, eles vão começar a entreter a perspectiva de que sua crença é errado. Em algum momento, eles vão ter que vender a sua posição em uma perda, tomando-os novos vendedores e compradores não mais, e isso vai impulsionar o mercado ainda mais para baixo. Vendedores continuarão a entrar no mercado, quer como novos calções ou como longs forçados a liquidar, até certo ponto, quando mais compradores entrar. Estes compradores será uma combinação de novos compradores, shorts realização de lucros e novos calções que agora têm um perda e terá que comprar para cobrir suas posições. O mercado vai continuar até que o processo inverte mais uma vez.

Tudo é relativo, e tudo pode mudar em exatamente o oposto em um instante, mesmo sem nenhum movimento no preço. Pode ser que de repente você vê uma linha de tendência sete carrapatos acima da alta do bar atual e em vez de olhar para curto, agora você está olhando para comprar para um teste da linha de tendência. Negociação através do espelho retrovisor é uma maneira de perder dinheiro. Você tem que manter olhando para frente, sem se preocupar com os erros que você acabou de fazer. Eles têm absolutamente nenhuma influência sobre a próxima escala, por isso você deve ignorá-los e manter apenas a reavaliação da ação do preço e não o seu lucro e perdas (P & L) no dia.

Cada carrapato muda a ação do preço de cada gráfico de intervalo de tempo a partir de um gráfico de carrapato ou gráfico de 1 hora através de um gráfico mensal, e em todos os gráficos, se o gráfico é baseado em tempo, volume, o número de carrapatos, ponto e figura, ou algo mais. Obviamente, um único movimento carrapato é geralmente sem sentido em um gráfico mensal (a menos que, por exemplo, é uma fuga de um carrapato de algum ponto gráfico que inverte imediatamente), mas toma-se cada vez mais útil em pequenos quadros gráficos de tempo. Esta é obviamente verdadeiro, porque se o bar médio hoje em uma Emini gráfico de 1 minuto é três carrapatos altas, em seguida, um movimento de um carrapato é de 33 por cento do tamanho da barra de média, e que pode representar um passo significativo.

O aspecto mais útil de ação do preço está observando o que acontece depois que o mercado se move para além (irrompe além) bares anteriores ou linhas de tendência no gráfico. Por exemplo, se o mercado vai acima de um signifi cativa antes de altura e cada barra posterior forma uma baixa que está acima da prévia bar de baixo e um alto que está acima de alta, então esta ação do preço do bar antes indica que o mercado provavelmente será maior em algum bar posterior, mesmo que puxa para trás por alguns bares perto prazo. Por outro lado, se o mercado irrompe para a cabeça, e, em seguida, a barra seguinte é uma pequena barra interior (o seu elevado não é maior do que a da barra grande fuga), e, em seguida, o seguinte bar tem um baixo que é inferior este pequeno bar, as chances de uma fuga falhou e uma reversão de volta para baixo aumentar consideravelmente.

Ao longo do tempo, os fundamentos controlar o preço de uma ação, e esse preço é definido pelos comerciantes institucionais (como fundos de investimento, bancos, corretoras, seguradoras, fundos de pensão, fundos de hedge, e assim por diante), que são de longe o maior volume de jogadoras, ação do preço é o movimento que ocorre ao longo do caminho como instituições sorda para o valor. Quando sentem que o preço é muito alto, eles vão sair ou até mesmo curta, e quando eles sentem que é muito baixo (um bom valor), eles vão longa ou ter lucros em seus calções. Embora os teóricos da conspiração nunca vai acreditar, as instituições não têm reuniões secretas para votar sobre o que o preço deve ser em uma tentativa de roubar o dinheiro de comerciantes individuais desavisados, bem-intencionadas. Seu voto é essencialmente independente e secreto, e vem sob a forma de sua compra e venda, mas os resultados são exibidos em gráficos de preços. No curto prazo, uma instituição pode manipular o preço de uma ação, especialmente se ele é pouco movimentado. No entanto, eles iriam fazer relativamente muito menos dinheiro fazendo isso comparado com o que eles poderiam fazer em outras formas de negociação, tomando a preocupação da manipulação de importância negligenciável, especialmente em ações e mercados em grande volume é negociado, como o Eminis, as principais ações, instrumentos de dívida e moedas.

Por que preço subir um carrapato? É porque não há mais volume a ser lance no preço atual do que está sendo oferecido, e uma série de os compradores estão dispostos a pagar ainda mais do que o preço atual, se necessário. Isso às vezes é descrito como o mercado ter mais compradores do que vendedores, ou como os compradores estar no controle, ou como pressão de comprar. Depois de todos aqueles ordens de compra que podem, eventualmente, ser preenchidos são preenchidos com o preço atual (o último preço negociado), os compradores restantes terão de decidir se eles estão dispostos a comprar em um tick superior. Se eles forem, eles vão continuar a concorrer a um preço mais elevado. Este preço mais elevado fará com que todos os participantes do mercado reavaliar sua perspectiva sobre o mercado. Se continua a haver mais volume estar lance que o oferecido, preço vai continuar a subir uma vez que há um número insuficiente de contratos que estão sendo oferecidos por vendedores ao último preço para preencher os pedidos de compra por compradores. Em algum momento, os compradores vão começar a oferecer alguns dos seus contratos, à medida que os lucros parciais. Além disso, os vendedores vão perceber o preço atual como um bom valor para uma curta e oferecer para vender mais do que os compradores querem comprar. Uma vez que existem mais contratos que estão sendo oferecidos por vendedores (tanto os compradores que estão olhando para cobrir alguns ou todos os seus longos contratos ou por novos vendedores que estão tentando short), todas as ordens de compra será preenchido, a preços correntes, mas alguns vendedores não será capaz de encontrar compradores suficientes. A oferta vai mover para baixo um carrapato. Se houver vendedores dispostos a vender a esse preço mais baixo, isso vai se tomar o novo último preço.

Como a maioria dos mercados são movidos por ordens institucionais, é razoável perguntar se as instituições estão baseando suas entradas na ação do preço, ou se suas ações estão causando o preço da ação. A realidade é que as instituições não são todos observação ^A AAPL ou carrapato SPY por carrapato e, em seguida, iniciar um programa de compra quando vêem uma retirada de duas pernas em um gráfico 1-minuto. Eles têm um grande número de encomendas a serem preenchidos durante o dia e estamos trabalhando para preenchê-los com o melhor preço, ação do preço é apenas uma das muitas considerações, e algumas empresas vão confiar mais nele, e os outros vão contar com ele menos ou não em todos. Muitas empresas têm modelos e programas matemáticos que determinam quando e quanto para comprar e vender, e todas as empresas continuar a receber novas encomendas

de clientes durante todo o dia.

A ação do preço que os comerciantes ver durante o dia é o resultado da atividade institucional e muito menos a causa da atividade. Quando uma configuração rentável se desenrola, haverá uma confluência de influências desconhecidas que ocorrem durante o comércio que resulta no comércio ser rentável ou um perdedor. A configuração é a primeira fase real de um movimento que já está em andamento e uma entrada de preço da ação permite que um comerciante apenas saltar para a onda logo no início. À medida que mais ação do preço se desenrola, os comerciantes mais entrará na direção do movimento, gerando impulso nas paradas, fazendo com que os comerciantes adicionais para entrar. Os comerciantes, incluindo as instituições, colocar as suas propostas e ofertas para todos os motivos imagináveis, e as razões são, em grande parte irrelevante. No entanto, uma razão que é relevante, porque é evidente a inteligente comerciantes de ação preço, é para beneficiar os comerciantes presos. Se você sabe que as paragens de proteção estão localizados em um tick abaixo de um bar e irá resultar em perdas para os comerciantes que acabou de comprar, então você deve começar curto em uma parada naquele mesmo preço para fazer um lucro fora dos comerciantes presos como eles são forçados a sair .

Como a atividade institucional controla o movimento e seu volume é tão grande e eles colocam a maioria de seus negócios com a intenção de mantê-los por horas a meses, a maioria não vai estar olhando para o couro cabeludo e, em vez eles vão defender a sua entrada original. Se Vanguard ou Fidelity tem que comprar estoque para um dos seus fundos de investimento, seus clientes vão querer que o fundo possui estoque no final do dia. Os clientes não comprar fundos mútuos com a expectativa de que os fundos serão negociadas dia e acabam em todo o dinheiro até o final. Os fundos têm de possuir o estoque, o que significa que eles têm que comprar e manter, não comprar e couro cabeludo. Por exemplo, após a sua compra inicial, eles provavelmente têm muito mais para comprar e usar qualquer pequeno recuo para adicionar. Se não houver nenhum, eles vão continuar a comprar quando o mercado sobe.

Alguns comerciantes iniciantes saber quem está comprando como o mercado está indo para cima e também perguntar por que alguém iria comprar no mercado, em vez de esperar por uma retração. A resposta é simples. É instituições que trabalham para preencher todas as suas ordens ao melhor preço possível, e eles vão comprar em muitas peças, como o mercado continua para cima. Uma grande parte destas negociação está sendo feito por programas de computador institucionais, e terminará após os programas estão completos. Se um comércio falhar, é muito mais provável o resultado do comerciante interpretar mal a ação do preço do que é de uma instituição mudando sua mente ou tomar um par de carrapatos de lucro em poucos minutos de iniciar um programa.

A única importância de perceber que as instituições são responsáveis pela ação do preço é que faz colocar negócios com base no preço da ação mais confiável. A maioria das instituições não vão ser a troca do dia dentro e para fora, fazendo o inverso do mercado depois de cada uma das suas entradas. Seu registro ação do preço é apenas um sobreposto comércio sobre a sua actividade, mas, ao contrário deles, você está escalpelamento todo ou parte do seu comércio.

Existem algumas empresas que o volume substancial de comércio do dia. No entanto, para os seus negócios para ser rentável no mercado tem de se mover muitos carrapatos em sua direção, e um comerciante preço da ação vai ver as primeiras partes do movimento, permitindo-lhe chegar cedo e estar confiante de que as chances de um couro cabeludo bem sucedidos são Alto. Essa empresa não pode ter o mercado ir 15 carrapatos contra eles, se eles estão tentando couro cabeludo 4 ou 8 carrapatos. Como tal, eles vão entrar somente quando sentem que o risco de um movimento adverso é pequena. Se você ler a sua actividade nas paradas, você deve igualmente estar confiante em seu comércio, mas sempre tem uma parada no mercado no caso de sua leitura é errado.

Além disso, como muitas vezes a barra de extrema entrada é testado para o carrapato e as paragens não são executados, deve haver proteger as paradas volume de tamanho institucional, e eles estão fazendo isso com base no preço da ação. No 5 minutos Emini, existem certos eventos de ação de preço que mudar a perspectiva dos comerciantes inteligentes. Por exemplo, se a 2 longa pullback alta falhar, os comerciantes inteligentes irá assumir que o mercado provavelmente vai ter mais duas pernas para baixo. Se você é um comerciante institucional e você comprou aquele High 2, você não quer que ele falhe, e você vai comprar mais todo o caminho até um tick acima desse preço tecla de paragem de proteção. Essa instituição está usando o preço da ação para apoiar o seu tempo.

As pernas grandes são essencialmente imparável, mas a ação do preço pequeno é aperfeiçoá-lo por alguns comerciantes institucionais que estão assistindo cada tick. Às vezes, quando há uma longa falha de 5-tick criação eo preço apenas mantendo 5 carrapatos, mas não 6, onde pode couro cabeludo 4 carrapatos fora de seu

tempo, haverá repente ser um comércio de 250 contratos Emini, eo preço não faz carrapato para baixo. Em geral, qualquer coisa acima de 100 contratos devem ser considerados institucional no mercado Emini de hoje. Mesmo que seja apenas um grande comerciante individual, ele provavelmente tem a visão de uma instituição, e desde que ele o volume negociado institucional, ele é indistinguível de uma instituição. Desde que o preço ainda está pendurado em 5 carrapatos, quase de certeza que a ordem 250 lote foi uma compra institucional. Isso porque, se as instituições estavam vendendo em um mercado repleto de longs nervoso, o mercado cairia rapidamente. Quando as instituições começar a comprar quando o mercado está acima de 5 carrapatos, eles esperam que ele vá mais do que apenas um carrapato superior e geralmente dentro de um minuto ou assim que o preço subirá através de 6 carrapatos e balançar-se de, pelo menos, muitos mais. As instituições estavam comprando na alta, o que significa que eles acham que o mercado irá subir mais e provavelmente eles vão comprar mais como ele sobe. Além disso, como couro cabeludo 4 por carrapatos trabalhar tantas vezes, é provável que haja escalamiento institucional que exerce uma grande influência sobre a maioria dos escalpos durante o dia.

Traders prestar muita atenção para os segundos antes de quadros-chave tempo perto, especialmente 3-, 5-, 15-, e barras de 60 minutos. Isto também é verdade em volumes chave para gráficos de barras volume. Por exemplo, se muitos comerciantes seguem as 10.000 ações por gráfico de barras para os dez anos do contrato Nota de futuros, em seguida, quando a barra está prestes a fechar (fecha no primeiro comercial de qualquer tamanho que resulta em pelo menos 10.000 ações negociadas desde o início do bar, para que o bar é raramente exatamente 10.000 ações), pode haver uma enxurrada de atividades para influenciar a aparência final do bar. Um lado pode querer demonstrar uma vontade de tomar a barra aparecer mais alta ou de baixa. Em termos mais simples, uma forte tendência de subida bar significa que os touros dono do bar. É muito comum em tendências fortes para uma barra de reversão para reverter totalmente sua aparência nos últimos poucos segundos antes de um bar 5 minutos fecha. Por exemplo, em um urso forte, pode haver um 2 longa configuração de alta com uma muito forte barra de reversão touro. Em seguida, com 5 segundos restantes até o bar fecha, o preço cai, eo bar fecha em seu baixo, prendendo muitas longs execução da frente, que esperavam um touro bar inversão da tendência. Quando a negociação reverses contra uma tendência forte, é imperativo que se aguarde a barra de sinal para fechar antes de colocar a sua encomenda, e em seguida, digite apenas em uma parada em um tick para além do bar na direção de seu comércio (se você está comprando, comprar em um tick acima da alta do bar antes de uma parada).

Qual é a melhor maneira de ler a ação do preço? É para imprimir gráficos e depois olhar para cada comércio rentável. Se você é um cambista à procura de 50 centavos em AfiL ou US \$ 2 em GOOG na parada de 5 minutos, em seguida, encontrar cada movimento durante o dia, onde a quantidade de lucro era possível. Depois de várias semanas, você vai começar a ver alguns padrões que lhe permitem fazer esses comércios enquanto arriscando aproximadamente a mesma quantidade. Se o risco é o mesmo que a recompensa, você tem que ganhar muito mais do que 50 por cento do tempo para fazer a troca vale a pena. No entanto, os lotes de padrões têm um 70 por cento ou melhor taxa de sucesso, e muitos comércios permitem mover-se sua parada abaixo da extrema bar sinal para abaixo da barra de extrema entrada enquanto espera para a sua meta de lucro a ser atingido, reduzindo seu risco. Além disso, você deve estar tentando entrar comércios que têm uma boa chance de correr bem passado a sua meta de lucro, e você deve, portanto, só ter lucros parciais. Na verdade, inicialmente você só deve incidir sobre as entradas. Mova seu stop para o ponto de equilíbrio e, em seguida, deixe o restante prazo. Você provavelmente vai ter pelo menos um par de negócios a cada semana que correr para quatro ou mais vezes a sua meta inicial antes da criação de um padrão de entrada reversa.

Fibonacci e extensões são uma parte da ação do preço, mas desde que a maioria são apenas aproximações e a maioria não, não use

-los para negociação. Se um é bom, ele será associado a um padrão gráfico que é confiável e negociáveis por conta própria, independente da medição de Fibonacci ou quaisquer indicadores. Elliott Wave Theory também é um tipo de análise a ação do preço, mas para a maioria dos comerciantes não é negociável. As ondas geralmente não são claras até muitos, muitos bares após o ponto de entrada ideal, e com tantas interpretações opostas a cada instante, ele exige muito de muito pensar e incerteza para os comerciantes de dia mais ativos.

Caso você seja preocupado que fazendo as informações contidas neste livro disponível irá criar lotes de grandes comerciantes de ação preço, todos fazendo a mesma coisa, ao mesmo tempo, eliminando assim o final dos operadores necessários para conduzir o mercado para o seu preço-alvo? Não, porque as instituições controlam o mercado, e eles já tem os comerciantes mais inteligentes do mundo, e os comerciantes já sabe tudo neste livro, pelo menos intuitivamente. A razão que os padrões que todos nós vemos se desdobrar como o fazem é porque essa é a aparência que ocorre em um mercado eficiente, com inúmeros comerciantes colocar ordens para milhares de razões diferentes, mas com o volume de controle que está sendo negociado com base na lógica de som. Isso é apenas o que parece, e tem sempre. Os mesmos padrões se desdobrar em todos os prazos em todos os mercados ao redor do mundo e seria simplesmente impossível para tudo isso para ser manipulado instantaneamente em tantos níveis diferentes.

Se todo mundo de repente se tomou um cambista ação do preço, os padrões menores podem mudar um pouco por um tempo, mas ao longo do tempo, o mercado eficiente vencerá, e os votos de todos os comerciantes começará destilada em padrões de ação preço padrão porque essa é a inescapável resultado de inúmeras pessoas que se comportam de maneira lógica. Além disso, a realidade é que é muito difícil para o comércio, e embora baseando comércios na ação do preço é uma boa abordagem, ainda é muito difícil de fazer em tempo real. Há apenas não será suficiente

comerciante fez o bem o suficiente, tudo ao mesmo tempo, ter qualquer influência significativa ao longo do tempo sobre os padrões. Basta olhar para Schwab e Magee. Os melhores comerciantes do mundo têm vindo a utilizar essas ideias durante décadas e eles continuam a trabalhar, **again** pela mea ma razão ... gráficos olhar da forma que eles fazem, porque essa é a impressão digital inutável de um mercado eficiente preenchido com um grande número de Inteligente pessoas que utilizam um grande número de abordagens e prazos, todos tentando fazer o máximo de dinheiro que puderem.

BARRAS DE TENDÊNCIA E BARES Doji | |

O mercado é ou tendências no gráfico na frente de vocês, ou não é. Quando não é, é em algum tipo de faixa de negociação, que é composto de **mtfvaaawwj** intervalos de tempo menores. No nível de ******* bar individual, c tanto **um** bar **tendência**, ou uma **baixa** de **negativa**. Ou os touros ou os ursos estão no controle da baba, ou eles são em grande parte em equilíbrio (uma faixa de negociação de um bar).

Para um comerciante, é mais útil para pensar em todas as barras como sendo ou barras de tendência ou barras nontrend (faixa de negociação). Uma vez que o último é um termo mais desajeitado e são semelhantes aos dojis, que é mais simples de se referir a todas as barras de nontrend como dojis (barras doji) (ver figura 1.1). Se o corpo parece pequena ou inexistente no gráfico, o bar é um doji, e nem os touros nem ursos controlava o bar, eo bar é essencialmente uma faixa de negociação de um bar. Em um Emiri gráfico de 5 minutos, um corpo doji é de apenas um carrapato ou dois grandes. No entanto, em um gráfico diário ou semanal Google, o corpo pode ser de 100 carrapatos (US \$ 1) ou mais e ainda tem o mesmo significado como um doji perfeito, e, portanto, fez sentido para se referir a ele como um doji. A determinação é relativa e subjetiva, e isso depende do mercado eo período de tempo.

Se há um corpo, então o próximo tenderam longe do aberta, eo bar é um bar tendência. Obviamente, se o bar é grande e o corpo é pequeno, não havia muito a força de tendências. Além disso, dentro do bar (como visto em um período de tempo menor], pode ter havido várias oscilações do movimento em grande parte para os lados, mas isso é irrelevante porque você deve se concentrar em apenas um gráfico, corpos maiores, em geral indicam mais foíça, mas um imenso corpo depois de uma jogada prolongada ou uma fuga pode representar um fim exaustiva de uma tendência, e nenhum comércio deve ser tomada até que mais ação do preço se desenrola. Uma série de barras forte tendência é o sinal de uma tendência saudável e irá geralmente ser seguido por um outro extremo, mesmo se um recuo segue imediatamente.

Um bar idealtrend é um com um corpo de tamanho moderado, indicando que o mercado tendeu longe da abertura da barra quando o bar fechado. O mínimo é um fim acima da aberta em um bar tendência de subida, indicado por um corpo de vela branca neste livro. Os touros podem demonstrar controle mais forte



fazendo com que o corpo seja sobre o tamanho ou maior que o tamanho do corpo média ao longo dos últimos 5 ou 10 bar. Sinais adicionais de força incluem o ser aberto em ou perto da baixa, o próximo em ou perto do alto, o próximo a ou acima das fecha e elevações de vários bares anteriores, a alta acima da alta de um ou mais antes bares, ea caudas ser pequeno. Se o bar é muito grande, ele pode representar exaustão ou um bar falso rompimento que está prendendo novos touros, só para reverter para baixo no próximo bar ou dois. O oposto é verdadeiro para bares tendência urso.

Eve A hing é relativo e submetidos a uma reavaliação constante, mesmo ao ponto de mudar totalmente a sua opinião sobre a direção do mercado. Sim, cada bar ou é um bar tendência ou uma barra de doji, e um bar doji significa que os touros e os ursos estão em equilíbrio. No entanto, por vezes, uma série de dojis pode significar que uma tendência está em vigor. Por exemplo, se há uma série de dojis, cada um com um fim mais alto e mais com uma alta acima da alta do bar antes e um baixo acima do baixo da barra antes, o mercado está mostrando tendência fecha, elevações, e baixos, por isso uma tendência é no sentido (ver figura 1.2).

Para fins comerciais, é útil pensar em todos os bares são ou barras de tendência ou dojis (ou barras nontrend, mostrado na Figura 1.1 com um "D"), e com o rótulo está solto. Um bar com um pequeno corpo poderia ser um doji em uma área de ação do preço, mas um pequeno bar tendência em outro, a única finalidade para a distinção é para ajudar a avaliar rapidamente se um lado está no controle do bar ou se touros e os ursos estão em um impasse. Vários dos bares em Figura 1.1 poderia sem dúvida ser pensado como ambas as barras de tendência e dojis.

O gráfico 5 minutos no lado direito da Figura 1.2 tinha quatro dojis consecutivas, começando no Bar 1, cada um com Trending fecha, altos e baixos. A 15 minutos



gráfico da esquerda da Figura 1.2 mostra que eles criaram uma barra de reversão do touro no que era então um novo balanço baixa e wna tendência urso linha do canal superação (não desenhada), dojis individuais significa que nem os touros, nem os ursos estão controlando o mercado, mas dojis tendências indicam uma tendência.

Bar 4 foi um doji, que é uma faixa de negociação de um bar, mas ele ainda pode ser um bom bar de configuração, dependendo do contexto. Aqui, era uma bandeira Falha final (uma bandeira ii) e um E A A Gap Bar curta configuração, e, portanto, um sinal de confiança.

Assim como dojis nem sempre significa que o mercado é trendless, um bar tendência nem sempre significa que o mercado está tendendo. Bar 1 na Figura 1.3 é uma forte tendência de subida bar que eclodiu de uma linha de dojis. No entanto, não houve seguir adiante. A próxima bar estendido um tick acima da barra de tendência e, em seguida, fechado em seu baixo. Os longs saiu em um tick abaixo deste bar pausa urso e shorts novos vendidos là também, vendo isso como uma fuga touro falhou. Ninguém estava interessado em comprar sem a ação do preço mais alta, e isso causou o mercado a cair. Os touros tentou proteger a baixa da barra de touro fuga através da formação de um bar tendência touro pequeno (Bar 2 era uma instalação para um Breakout Retrocesso longo, mas ele nunca foi desencadeada), mas o mercado caiu



embora as suas, e esses novos primeiros touros de baixa saiu novamente lá, e mais novos calções entrou. Neste ponto, após os touros falhou em duas tentativas, eles não estariam dispostos a comprar sem a ação do preço substancial em seu favor, e tanto eles e os ursos estaria procurando pelo menos duas pernas para baixo.

BASICS Bar: barras de sinal, BARRAS DE ENTRADA, configurações e padrões VELA

Traders olhar para configurações de todo o dia. A configuração é um padrão gráfico composto por uma ou mais barras que leva um comerciante a acreditar que uma ordem pode ser colocado que tem uma boa chance de resultar em um comércio lucrativo. Na prática, cada barra no gráfico é uma configuração porque o próximo bar sempre pode ser o início de um forte movimento em qualquer direção. Se o comércio é na direção da tendência recente ou predominante, é a "com tendência", e se ele é na direção oposta, que é uma configuração reverses. Por exemplo, se a tendência recente é para cima e você compra, a instalação foi um Com uma configuração de tendência. Se em vez você curto-circuito, a configuração que você usou como base para o seu comércio era uma configuração reverses, e sua curta foi um comércio contra a tendência.

Uma barra de sinal é sempre marcado em retrospectiva, depois que o bar fechou e depois de um comércio está inserido. Assim que sua ordem de entrada está cheia, a barra antes toma-se uma barra de sinal em vez de apenas uma barra de configuração, ea barra atual é a barra de entrada. Um comerciante iniciante só deve entrar quando a barra de sinal é também um bar tendência na direção de seu comércio. Por exemplo, se ele é de curto-circuito, ele deve restringir-se a sinalizar bares que são barras de tendência de urso, porque então o mercado já demonstrou pressão de venda, e as chances de follow-through são mais elevados do que se a barra de sinal teve um fim acima da sua aberto. Da mesma forma, quando um iniciante está olhando para comprar, ele deve comprar apenas quando a barra de sinal tem um fim acima da sua aberto.

Quase todas as bar é um potencial barra de sinal, mas a maioria não levar a uma entrada, e, portanto, não se tomam barras de sinal. Como um comerciante do dia, você vai colocar muitas ordens que nunca se cheios. Geralmente é melhor para entrar em uma parada em um tick acima ou abaixo da barra antes, e se a parada não é atingida, cancelar o pedido e procurar um novo local para uma ordem. Para as unidades populacionais, muitas vezes é melhor colocar a paragem de entrada em um par de carrapatos além da barra de sinal potencial porque um armadilhas de carrapatos são comuns, onde o mercado ironpe apenas por um carrapato e, em seguida, inverte,

prendendo todos os comerciantes que acabou de inserir nas paragens.

Se a ordem de paragem de entrada é atingido, é baseada no comércio, em parte, na barra antes, de modo que bar é chamado de barra de sinal (deu-lhe um sinal de que você precisava para colocar uma ordem). Muitas vezes, um bar pode ser um bar de configuração em ambos os sentidos, e você vai colocar a entrada para além de ambos os extremos e entrará na direção de qualquer fuga bar.

Muito tem sido escrito sobre os padrões de vela, e se sente como se seus nomes japoneses incomuns deve significar que eles têm algum poder místico e que eles são derivados de sabedoria antiga especial. Este é apenas o que os comerciantes inexperientes estão procurando ... o poder dos deuses dizendo-lhes o que fazer, em vez de depender de seu próprio trabalho árduo. Para um comerciante, a questão mais importante é determinar se o mercado está tendendo ou em uma faixa de negociação. Quando se trata de analisar um bar individual, o problema também é saber se ele está tendendo ou não. Se ambos os touros ou os ursos estão no controle, a vela tem um corpo e um bar tendência. Se eles estão em um estado de equilíbrio e o corpo é pequeno ou inexistente, é um doji. Muitos operadores de vela usar o termo "pavio" para se referir às linhas que geralmente se estendem acima e abaixo dos corpos, presumivelmente para ser coerente com o conceito de velas. Outros chamam-lhes "sombas". Desde que todos nós estamos constantemente à procura de barras de reversão e barras de reversão parecem mais com girinos ou peixes pequenos, uma "cauda" é um termo descritivo mais precisa.

Você só deve pensar em bares, em termos de preço da ação e não uma coleção de nomes de vela sem sentido e enganosa (enganosa na medida em que eles transmitem imagens de um poder místico). Cada barra ou vela é apenas importante em relação ao preço da ação, e a grande maioria dos padrões de velas não são úteis na maioria das vezes, porque eles ocorrem em ação do preço em que eles não têm valor preditivo de alta probabilidade. Portanto, ele vai complicar sua negociação, dando-lhe muito que pensar, e eles tomar sua mente fora da tendência.

Figura 1.4 mostra uma quebra acima da linha de tendência de urso e, em seguida, ntn onda de vendas twolegged a uma Baixa Baixa abaixo ontem baixo. A primeira etapa foi



completado pela iii terminando no Bar 2. Bar 3 foi um forte barra de reversão touro que reverteu baixa e um teste tanto de ontem da linha de tendência de urso, a criação de uma possível longa. Uma compra de parada em ntn tick acima bar TMS teria sido preenchido, e em seguida Bar 3 torna-se uma barra de sinal (em vez ofjust um bar setup), eo bar em que o comércio foi inscrito se torna a barra de entrada.

Bar 4 é uma barra de entrada fora de uma configuração ii para uma segunda perna para cima.

Bar 5 é uma barra de entrada off of um bar no interior Breakout Retrocesso (o mercado quase quebrou acima da barra de 2 iii). Os corpos das duas barras de pausa são cada corpos dentro, então esta configuração efetivamente era o mesmo que um padrão ii. Barras 4 e 5 também são altos 1 longs.

Barras de sinal: BARRAS DE REVERSÃO

O mercado pode tender para cima ou para baixo depois de qualquer bar, e, portanto, cada bar é -a bar configuração. Uma barra de configuração toma-se uma barra de sinal somente se um comércio está inscrita no próximo bar (barra de entrada). Uma barra de instalação em si não é uma razão para entrar em um comércio. Tem que ser visto em relação aos bares, antes disso, e isso só pode levar a um comércio se é parte de um padrão de continuação ou reversão.

Uma vez que é sempre mais sábio a ser negociado com a tendência, um comércio é mais provável para suceder se a barra de sinal é uma forte tendência bar na direção do comércio. Mesmo que você está entrando depois de apenas uma tendência de um bar, você está esperando mais de tendências em sua direção. Esperando para entrar em uma parada além da barra de sinal exige que o mercado vai ser ainda mais em sua direção, aumentando suas chances de sucesso. No entanto, uma barra de tendência que é na direção oposta pode também ser um Signa razoável¹ bar, dependendo outra acção de valor no gráfico. Em geral, sinalizar bares que são bares doji ou barras de tendência na direção oposta de seu comércio têm uma maior chance de fracasso desde o lado do mercado que você precisa para estar no controle ainda não se afirmou. É sempre melhor para entrar em um mercado após o lado correto (touros ou ursos) tomaram o controle de pelo menos a barra de sinal. Isso bar tendência vai dar aos comerciantes muito mais confiança para entrar, use paradas mais solto, e negociar mais volume, o que aumenta as chances de que o alvo de sua cambista será alcançado. No entanto, um bar doji pode ser uma excelente barra de sinal, dependendo do contexto.

A barra de sinal mais conhecido é o bar reversão, e os melhores bares de reversão touro ter mais do que um dos seguintes procedimentos:

- An open perto ou abaixo do fecho do bar antes e um fim acima da aberta e, acima de perto do bar antes
- Uma cauda inferior que é cerca de um terço à metade da altura da barra e uma cauda superior pequena ou inexistente
- Não muita sobreposição com a barra antes ou bares

Os melhores bares de reversão urso ter:

- An open perto ou acima do fechamento do bar antes e um fim abaixo aberto e abaixo do fechamento do bar antes
- Uma cauda superior que é cerca de um terço à metade da altura da barra e uma cauda pequena ou inexistente menor
- Não muita sobreposição com a barra antes ou bares

barras de reversão pode ter características que indicam a força. O mais conhecido bar reversão touro tem um corpo de touro (que se fecha bem acima da sua aberto) e uma cauda moderada na parte inferior. Isso indica que o mercado negociado para baixo e, em seguida, se reuniram no final do bar, que mostra que os touros ganharam o bar e foram agressivos até o carrapato final. Uma barra de reversão por si só não é o suficiente de uma razão para ter um comércio. Tem que ser visto no contexto da ação do preço anterior.

Ao considerar um comércio contra a tendência em uma tendência forte, você deve esperar por uma linha de tendência a ser quebrado e, em seguida, uma forte barra de reversão para formar no teste do extremo, ou então as chances de um comércio lucrativo são muito pequenas. Além disso, não entra em uma barra de reversão 1 minuto já que a maioria deles falhar e se tomar Com configurações de tendência. A perda pode ser pequeno, mas se você perder quatro carrapatos em cinco comércios, você nunca vai voltar a ser rentável no dia (você vai sangrar até a morte por mil cortes de papel).

Por que é que o teste da extrema importante? Por exemplo, no final de umurso mercado, os compradores assumiu o controle e o mercado recuperou. Quando o mercado de volta para baixo para a área dessa última baixa, ele está testando para ver se os compradores virá novamente agressivamente em tomo desse preço ou se eles vão ser dominado por vendedores que estão tentando novamente para empurrar os preços abaixo do que anteriormente baixa. Se os vendedores falham nesta segunda tentativa de conduzir o mercado para baixo, ele provavelmente vai subir, pelo menos por um tempo. Sempre que o mercado tenta fazer algo duas vezes e falhar, ele geralmente tenta então o oposto. É por isso dupla tops e bottoms trabalhar e por que os comerciantes não vai desenvolver convicção em uma reversão até o antigo extremo tendência foi testado.

Se uma barra de reversão se sobrepõe em grande parte um ou mais dos bares anteriores ou se a cauda se estende para além das barras anteriores por apenas um par de carrapatos, que poderia ser apenas parte de uma faixa de negociação. Se assim for, não há nada para reverter porque o mercado está de lado e não tendências. Neste caso, ele não deve ser usado como uma barra de sinal, e ele ainda pode tum em uma configuração na direção oposta se os comerciantes suficientes estão presos. Mesmo que o bar tem a forma de um perfeito bar reversão touro, uma vez que não há urso estavam presos, provavelmente haverá nenhuma compra follow-through, e um novo tempo vai passar vários bares esperando que o mercado vai voltar ao seu preço de entrada assim ele pode sair em equilíbrio. Esta é a pressão de venda reprimida.

Se o corpo é pequena de modo que a barra é um doji, mas a barra é grande, não deve ser utilizado como uma base para um comércio. Um grande doji é basicamente uma faixa de negociação de um bar, e não é aconselhável comprar no topo de uma faixa de negociação em um urso ou vender a baixo de uma faixa de negociação em um touro. É melhor esperar por um segundo sinal.

Se uma barra de reversão touro tem uma grande cauda na parte superior ou uma barra de reversão urso tem uma grande cauda, na parte inferior, os comerciantes tendência contrária perdeu convicção de ir para o encerramento do bar, e o comércio contra a tendência só deve ser tomada se a aparência do corpo razoavelmente forte e o preço da ação é de suporte (como uma segunda entrada).

Se a barra de reversão é muito menor do que o último diversos bares, especialmente se ela tem um corpo pequeno, ela não tem força contra-tendência e é uma barra de sinal mais arriscados. No entanto, se a barra tem um corpo forte e é no contexto correcto, o risco do comércio é pequena (um tique para além do outro lado da pequena barra).

Em uma tendência forte, é comum ver uma barra de reversão de formação e, em seguida, segundos antes de o bar fecha, a reversão falhar. Por exemplo, em um urso, você pode ver uma forte barra de reversão touro com uma grande cauda para baixo, um último preço (o bar ainda não fechado) bem acima da sua aberto e acima do fechamento do bar antes, e a baixa de a barra de ultrapassar uma linha de canal de tendência de urso, mas, em seguida, nos últimos poucos segundos antes de o bar fecha, os colapsos de preços e o bar fecha em seu baixo. Em vez de uma barra de reversão touro fora da superação linha de canal de tendência, o mercado formou uma forte bar tendência urso, e todos os comerciantes que entraram cedo na expectativa de uma reversão de touro forte agora estão presos e vai ajudar a impulsionar o mercado ainda mais para baixo como eles são forçados a cobrir em uma perda.

Uma barra de reversão grande touro com um pequeno corpo também tem de ser considerada no contexto da acção antes de preços. O grande cauda inferior indica que a venda foi rejeitado e os compradores controlava o bar. No entanto, se a barra se sobrepõe ao bar antes ou bares excessivamente, então ele só poderia representar uma faixa de negociação em um período de tempo menor, bem como a estreita na parte superior da barra pode ser simplesmente uma estreita perto do topo de gama, destinado a ser seguido por mais de venda como os touros de 1 minuto ter lucro. Nesta situação, você precisa de ação do preço adicional antes de entrar em um comércio contra a tendência. Você não quer estar comprando no topo de uma bandeira em um urso ou vender na parte inferior de uma bandeira touro.

Na Figura 1.5, Reversão Bar 1 sobrepõe-se, em grande parte as quatro barras anteriores, indicando um mercado de dois lados então não havia nada para reverter. Este não é um longo bar de configuração.

Reversão Bar 2 é um excelente bar sinal urso porque inverte a fuga de Reversão Bar 1 (há longos presos aqui fora que a reversão touro bar fuga) e ele também reverte uma fuga acima da linha de tendência urso descem do alto do dia. Os longos presos serão forçados a reverter para os vendedores como eles sair.



FIGURA 1.5 Reversal Bars in Sideways Markets Must Be Analyzed in Context

Quando o mercado está em uma faixa de negociação em uma desaceleração, que está formando uma bandeira do urso, comerciantes inteligentes vão olhar para vender perto do alto, e eles só iria comprar perto da baixa se a configuração era forte. Tão banal como diz o ditado, "comprar na baixa e vender na alta" continua a ser um dos melhores princípios orientadores para os comerciantes.

barras de reversão com grandes caudas e pequenos corpos deve ser avaliada no contexto da ação do preço anterior. Reversão Bar 1 na Figura 1.6 foi uma fuga abaixo de uma baixa importante do balanço antes em um mercado muito sobrevendido (inverteu-se a partir de uma fuga abaixo da linha de canal de tendência acentuada dos anteriores oito bares), tomadores de lucro iria querer cobrir seus calções e esperar que o excesso de ser trabalhado com o tempo e preço antes que eles estariam ansiosos para vender novamente. Foi um bar doji e, portanto, uma bandeira do urso possível, e os comerciantes precisam de um segundo sinal antes de ir muito tempo. Dois bares depois, o mercado quebrou abaixo um pequeno bar (a bandeira do urso de um bar) mas esta fuga urso falhou na próxima bar, prendendo calções e dando longa o segundo sinal de que eles precisam para, pelo menos, um couro cabeludo para cima.



Figura 1.6 Bares Reversão com Corpos de pequeno porte deve ser analisada em Contexto

Reversão Bar 2 sobrepostas cerca de 50 por cento do bar antes e vários dos bares, antes disso, e não pico abaixo de um baixo antes. É provável que apenas representa uma faixa de negociação no gráfico 1-minuto, e não há comércios deve ser tomada até que mais ação do preço se desenrola.

Embora um bar reversão clássica é uma das barras de sinal mais confiável, a maioria das inversões ocorrem na sua ausência. Há muitos outros padrões de barra que produzem sinais fiáveis. Em quase todos os casos, a barra de sinal é mais forte, se é um bar tendência na direção de seu comércio. Por exemplo, se você estiver olhando para comprar uma possível reversão urso, as chances de um sucesso comercial são significativamente aumentada se a barra de sinal tem um fim bem acima da sua aberto.

Barras de sinal: OUTROS TIPOS

Lembre-se, uma barra de sinal é um bar de configuração que levou a uma entrada. No entanto, nem todos os negócios são pena, e só porque uma paragem foi acionado e transformou o bar antes em uma barra de sinal, que não faz o comércio de valor (por exemplo, muitos sinais em Barb Wire devem ser evitados). Todas as barras de sinal são sem sentido na ausência de ação do preço que indica que uma reversão (inversão de tendência ou reversão no final de um pullback) é provável.

Além de um bar reversão clássica, outras barras de sinal comum (alguns são dois padrões de barras) incluem:

Bares pequenos

- bar no interior

- II ou III padrão (dois ou três cada vez menor dentro bares em uma linha)

- pequeno bar perto da alta ou baixa de um grande bar (barra de tendência ou bar exterior) ou faixa de negociação (especialmente se há um corpo na direção de seu comércio indicando que seu lado tomou o controle)

Note-se que doji bares raramente são boas barras de sinal, porque eles são um faixas de negociação bar, e quando o mercado está em uma faixa de negociação, você não deveria estar olhando para comprar acima da alta ou ir curto abaixo da baixa. Eles podem ser barras de sinal decentes se eles ocorrerem perto da alta ou baixa de um dia faixa de negociação, ou se eles são uma configuração Com Tendência em uma forte tendência. Em uma faixa de negociação, pode ser bom para vender abaixo de um doji se o doji é na parte alta da escala, especialmente se for uma segunda entrada. A faixa de negociação maiores trunfos da pequena faixa de negociação representada pela barra doji, de modo a vender abaixo da barra de doji também está vendendo no topo de uma grande faixa de negociação, que é geralmente um bom comércio.

Outros tipos de barras de sinal

- Bar exterior (ver secção seguinte)

- inferior Double Twin: bares consecutivos em um urso forte com baixos idênticos e caudas de fundo de preferência pequenas ou inexistentes (um tipo de bandeira do urso)

- Double Top Duplo: bares consecutivos em um touro forte com elevações idênticas e caudas de topo de preferência pequenas ou inexistentes (um tipo de bandeira touro)

- frente Twins: Up Down gêmeo superior e para baixo para cima gêmeo inferior (barras de tendência consecutivos em direções opostas com pequenas caudas e elevações quase idênticos e baixas)

- falha barra de Reversão (por exemplo, comprar acima de um bar reversão urso em um touro forte)

- barra raspada (sem cauda em um ou ambos os seus extremos) em uma tendência forte

- Bar Exaustão (enorme bar de tendência)

Existem muitos tipos de pequenos bares e muitas situações diferentes em que eles ocorrem, e todos representam uma falta de entusiasmo de ambos os touros e os ursos. Cada um tem de ser avaliada no contexto. Um pequeno bar é uma configuração muito melhor se ele tem um corpo na direção de seu comércio (a pequena barra de reversão), indicando que seu lado é dono do bar. Se o pequeno bar não tem corpo, geralmente é melhor esperar por uma segunda entrada, uma vez que a probabilidade de uma negociação bem sucedida é muito menor ea chance de um whipsaw é muito grande.

Um bar no interior não tem que ser totalmente dentro (alta abaixo da prévia bar de alta e uma baixa acima da prévia bar de baixo). Um ou ambos os seus extremos pode ser idêntica à da barra antes. Em geral, ele forma um sinal mais confiável quando se é um pequeno bar e quando o seu próximo é no sentido do comércio você quer levar (é sempre melhor ter barras de configuração touro quando você está olhando para comprar e bares urso quando você está olhando para vender).

Quando um bar no interior ocorre depois de uma grande barra de fuga tendência, poderia ser simplesmente uma pausa pelos comerciantes de tendência ou uma perda de convicção de que vai levar a uma reversão (fuga falhou). A reversão é mais provável quando o pequeno bar é um bar no interior e se é um bar tendência na direção

oposta da barra grande fuga. Um com a Trend dentro da barra aumenta a chance de que o movimento de fuga vai continuar, especialmente se o mercado tivesse sido tendências nessa direção no início do dia (por exemplo, se este pode ser o início da segunda perna que você estava esperando).

Pequenos bares no interior depois de bares tendência de fuga são um pouco emocional, porque um comerciante irá considerar entrar em qualquer direção em uma parada e terá de processar uma grande quantidade de informações rapidamente. Para ex A pio, se houver uma fuga touro durante um dia para baixo, muitas vezes ele vai colocar uma ordem para comprar em um tick acima da alta do bar no interior e uma segunda ordem para vender em um tick abaixo de sua baixa. Uma vez que uma ordem é preenchido, o outro fim se toma o stop de proteção. Se ele estava cheio de uma falha de fuga (ou seja, na ordem de venda), ele deve considerar dobrando o tamanho da ordem de paragem compra, no caso a fuga não se toma um Breakout Retrocesso (a falha não é geralmente um comércio de confiança). Por outro lado, se ele foi preenchido em primeiro lugar na compra (com a Trend) ordem, ele normalmente não devem reverter em seu stop de proteção, mas ele pode se o dia tinha sido um dia tendência urso. Uma vez que houve uma segunda ou terceira bar sem uma falha, uma falha que ocorre então tem uma maior chance de simplesmente configurar uma entrada Breakout Retrocesso, em vez de uma falha negociáveis. Em geral, bons operadores tomar decisões subjetivas rápidas com base em vários fatores sutis, e se o processo se sente muito confusa ou emocional, é melhor não fazer um pedido, principalmente ordens complicadas, como um par de ordens de fuga ou um fim de reverter. Um comerciante não pode investir muito emoção em um confuso comércio, porque ele provavelmente vai ser menos pronto para assumir um comércio claro que pode em breve seguir.

Um bar no interior depois de um movimento oscilante pode marcar o fim do swing, especialmente se sua estreita é contra a tendência e outros fatores estão em jogo, como uma linha de tendência, superação canal de tendência linha, uma alta ou baixa 2, ou um novo balanço alta em uma faixa de negociação. Além disso, qualquer pequeno bar, se é ou não é um bar no interior, perto de um extremo de qualquer grande bar (bar tendência, doji, ou bar exterior) pode configurar uma reversão, especialmente se o pequeno bar é uma pequena barra de reversão. Em geral, os comerciantes devem estar olhando para comprar na baixa e vender na alta. Em uma faixa de negociação (um dia faixa de negociação ou uma faixa de negociação em um dia de tendência), as únicas entradas de barras pequenas deve ser fades nos extremos. Por exemplo, se um pequeno bar é um balanço de alta ou segue um teste da linha de tendência de urso ou touro canal de tendência de superação linha e reversão, só olhar para uma entrada curta. Se é um baixo swing, só olhar para uma compra.

Em uma tendência (mesmo um durante um dia de intervalo comercial), um pequeno bar pode configurar uma entrada em qualquer direção. Por exemplo, se há um movimento forte touro e nenhuma ruptura touro linha de tendência anterior, um bar no interior perto do alto de um grande bar tendência touro ou um pequeno bar que se estende acima da alta do bar tendência só deve ser visto como uma configuração buy . Se é um bar no interior, especialmente se for um bar tendência de subida, é uma grande configuração de comprimento. Se for apenas um pequeno bar que se estende acima da alta do bar tendência de subida, que poderia ser uma configuração longa seguro se a tendência é forte o suficiente. Em geral, seria melhor esperar por uma retração, a menos que o pequeno bar foi um bar reversão urso, caso em que poderia ursos armadilha, e isso pode fazer sentido para comprar em uma parada em um tick acima de sua alta.

Um padrão ii é um bar no interior que segue um maior bar no interior. É dois em uma fileira com o segundo ser dentro do primeiro e do mesmo tamanho ou menor (uma iii é ainda mais forte, com três em uma linha). Depois de um movimento prolongado, especialmente se houve uma quebra da linha de tendência, a Com tendência de fuga de um padrão ii muitas vezes é apenas um couro cabeludo e tem uma boa chance de reverter antes ou depois da meta de lucro é atingido (a bandeira final Falha). No entanto, uma fuga tendência contrária (ou uma reversão de uma bandeira final Falha), muitas vezes leva a uma grande inversão. O padrão muitas vezes se desenvolve em uma bandeira final, porque ele finalmente indica equilíbrio entre os touros e os ursos; a força do lado mais fraco travou-se com a do lado mais forte, pelo menos temporariamente. Como tal, se o lado com a Trend assume o controle, as chances são altas de que o lado da contra-tendência vai tentar levá-la de volta após o rompimento com a Trend. A parada em um padrão ii está além do lado oposto dos dois bares (não apenas a segunda barra, que tecnicamente é a barra de sinal), mas às vezes você pode usar uma parada menor (para além da segunda das duas barras em vez de para além de ambas as barras) se as barras são relativamente grandes. Após a barra de entrada fecha, aperte o stop, e considerar reverter em um tick para além da barra de entrada. Continue olhando para reverter em qualquer falha nos próximos vários bares desde falhas são comuns logo após a Segunda fugas, especialmente se os formulários padrão no meio da faixa do dia.

A ii padrão de 5 minutos é muitas vezes um 1-minuto Duplo Bottomtrop Retrocesso, que é um padrão de

reversão e pode explicar por que uma pequena ii pode levar a um grande movimento contra-tendência.

Quando há um touro forte, haverá algumas vezes duas barras consecutivas com elevações idênticas, e, geralmente, com pequenas caudas nos topos dos dois bares. Esta é uma configuração Comprar Double Top gêmeo e é um Top Duplo no gráfico 1-minuto. Coloque uma parada para ir longa em um tick acima da alta dos bares, porque você vai ser comprar um Double Top falhou, e haverá paradas de proteção lá de comerciantes que em CúrtO, adicionando combustível para O movimento. Da mesma forma, em um urao forte, olhar para curto em uma parada em um tick abaixo de um fundo de configuração Duplo sell Twin.

Up Down e um down up gêmeo setups ir par vários nomes, e cada um é um par de sobreposição de barras de tendência com orientações e corpos de aproximadamente o mesmo tamanho (fivn frente) opostas. Em uma configuração de cima para baixo, o primeiro bar é um bar tendência de subida, o segundo é um bar tendência urso, e esta combinação é uma configuração de venda se o mercado não está em uma feira de negociação. A Down Up Twin é um bar tendência urso e, em seguida, um bar tendência de subida e forma uma configuração de compra. Eles são cada um padrão de reversão de dois bar, basicamente, e correspondem a um bar reversão 10 minutos Cust imaginar como as duas barras de 5 minutos ficaria quando combinadas em uma única barra de Lominuto).

Quando uma barra de tendência de uma forte tendência tem um corpo depilado (sem cauda) em uma ou ambas as extremidades, que indica que o mercado é unilateral e forte. No entanto, uma parte superior raspada em um bar tendência de subida de 5 minutos em um touro fugitivo é mais forte do que a parte inferior raspada, porque a força extrema é para a direita no fim do bar, e é mais provável que continue do que a força que ocorreu cinco minutos anterior. Portanto, uma parte superior raspada é uma boa configuração para um longo, mas muitas vezes é impossível colocar uma ordem de compra parada porque o próximo bar já estará acima da alta antes que você pode fazer seu pedido. Se o bar tem uma cauda de um carapeta na sua alta ou inferior raspada, ele ainda é forte, mas, em geral, que por aí não seria razão suficiente para comprar acima de sua alta. Além disso, o bar tem de ser analisado no contexto. Se o bar está em uma faixa de negociação, seria insensato para comprar acima de seu alto porque intervalos comerciais tendem a testar os extremos repetidamente, e você não deve comprar perto da alta, quando as chances de a barra ser um teste são maiores do que o chances de a barra ser uma fuga bem sucedida.

Da mesma forma, um bar tendência urso com um fundo raspada em um urao fugitivo é uma configuração a curto em um tick abaixo de sua baixa.

Nem todos os pequenos bares são boas configurações de fede. Há uma situação particular onde eles não devem ser usados como barras de sinal, e que é quando o bar é uma pequena doji (pequeno, relativamente às barras recentes), especialmente se não há corpo, é perto da E A A e ocorrendo aproximadamente nove hora - 11:00 PST em um padrão Barb Wire. Estes têm uma muito elevada taxa de insucesso e sempre exigem mais ação do preço antes de colocar um comércio.

Embora a maioria dos bares de tendência grandes que estão com a Trend em uma tendência são fortes, se um bar é excepcionalmente grande, que muitas vezes representa um esgotamento climax. Por exemplo, em um touro, que muitas vezes significa que os últimos compradores comprado. Se não houver mais compradores, o mercado vai cair. Qualquer configuração reversão padrão servir como uma barra de sinal, mas uma segunda entrada com uma forte barra de reversão é sempre a configuração mais segura quando da negociação de contra-tendência.

bares grande tendência em fugas muitas vezes falham na próxima bar, prendendo os comerciantes para o lado errado do mercado. Isto é especialmente comum em tranquilos dias faixa de negociação.



Figura 1.7 Uma barra pequena pode ser Com tendência ou Setup reverses

Em uma tendência, um pequeno bar em um pullback é apenas uma configuração com a Trend. Na Figura 1.7, Barras 1, 2, 4 e 6 foram pequenos bares em pullbacks, eo único comércio que eles oferecem é uma curta em uma parada em um tick abaixo da baixa. Mesmo que eles são na sua maioria bares doji, eles estão com a Trend e calções, portanto, razoáveis.

Um pequeno bar também pode configurar um comércio contra a tendência em uma tendência, se ela ocorre em um balanço baixo e há outras razões para a tendência contrária negociação, como uma quebra de linha de tendência anterior. Bar 3 foi um balanço baixo, uma inversão a partir de uma baixa de 2 curta, e a segunda perna para baixo de uma segunda perna para baixo, tomando-se um 4 longa configuração alta. Bar 5 foi um High 2 depois de um forte movimento até Bar 4 (ele quebrou uma linha de tendência), fazendo com que uma segunda perna até provável. Foi também a baixa de uma faixa de negociação.

A única vez que você vender um pequeno bar com um baixo está em um urso. Bar 8 não é particularmente pequeno, mas foi um bar no interior, que funciona como um pequeno bar, e foi um bar tendência urso, tomando-se uma curta segurança na baixa do dia. Foi também uma pequena configuração Breakout Retrocesso e uma Microtrendline (baixo 1) curta.

Na Figura 1.8, Bar 1 é um urso barra de reversão de longo configuração falhou no GS. O pequeno bar reversão urso formado após a barra grande tendência do touro escapou de uma faixa de negociação em um dia tendência de subida (a maioria dos bares estão acima da EMA subindo), calções primeiros entraram na barra de reversão antes que provocou um breve sinal (o próximo bar não negociou um tick abaixo do seu baixo), e estes shorts excessivamente ansiosos agora estavam presos. Houve provavelmente um padrão de reversão 1-minuto que preso calções em uma das muitas pequenas derrotas I minutos reveses



114.00

Abril 7:00 7:30 8:00 8:30 9:00 9:30 10:00 10:30 11:00 11:30 12:00 12:30

Figura 1.8 Falha Batas Reversão sio muitas vezes Setups aa **direção** oposta

ttsabri «daT mdaShfoan

comércios que ocorrem durante todo o dia em tendências fortes e apenas comer fora em sua conta, pequeno pedaço por pedaço. Eles iriam sair em um tick acima da barra de reversão urso, que é onde e por que os comerciantes inteligentes foi longa. Uma barra de reversão por si só não é motivo suficiente para entrar, mesmo que seja em uma área onde uma reversão pode razoavelmente ter lugar. Aqui, ele apareceu a ser a criação de uma fuga faixa de negociação falhou, mas a curto entrada abaixo do bar nunca foi acionado, e, portanto, criar uma entrada na direção oposta.

Na Figura 1.9, Bar 3 é um enorme bar tendência que desabou abaixo do ponto baixo do aberto e através de uma linha de canal de tendência de urso e foi seguido por um touro dentro de bar com um top raspada, o que significa que os compradores estavam comprando agressivamente para a direita em sua estreita . Esta é uma configuração ideal para, pelo menos, uma reunião de duas pernas. Foi também o fundo de um Spike e Canal Urso Tendência, ea reversão deve testar o início Bar 2 do canal, que é fez.

A falha Bar 4 bar reversão foi um grande tempo de entrada na barra de 5 bar no exterior, este touro forte (a falha Low 2 top em um touro forte). Os 2 comerciantes ingênuos presos baixos que vendeu sob a barra de reversão, mas eles falharam



Figura 1.9 Bares forte tendência pode indicar o fim de uma tendência (Esgotão, Capitulação)

de esperar por força de uma demonstração prévia ofbearish. Você não pode vender em um touro forte, se não houve uma ruptura touro linha de tendência anterior.

Note-se que nenhum dos dojis antes e depois Bar 1 são boas barras de sinal, porque eles estão no meio da faixa do dia e ao lado de um mi bemol^A.

Na Figura 1.10, POT gapped abaixo ontem de baixa e inverteu-se para além do E^AA. O mercado ontem quebrou algumas linhas de tendência urso,



indicando que havia uma chance razoável para um longo, se não houver uma boa configuração buy negociáveis e

um bom nível de sinal. Ambos são necessários.

Bar 3 foi uma dara longa, invertendo-se a partir de baixo ontem baixo com uma forte barra de reversão touro. O rali-se de Bar 2 quebrou a linha de tendência urso da hora antes ou assim (a linha não é mostrado).

O Bar 4 E A A Gap Bar curta foi seguido por uma possivel alta 2 longa no Bar 6, exceto que não havia nenhuma barra de sinal. Bar 5 foi um bar tendência urso e não uma barra de sinal de touro, que é necessário quando você está comprando em uma tendência de urso. A linha de tendência de Bares 4 a 6 permitiram a criação da linha de canal de tendência ligado ao Bar 5 baixa.

Bar 7 tirou a alta do bar antes, mas que bar tinha um urso perto. Um pullback após uma sonda abaixo da linha de canal de tendência não é razão suficiente para comprar. Você precisa de uma bana de sinal touro.

Bar 8 foi um pequeno touro dentro da barra, depois de um touro maior dentro bar, e que bar seguido de uma segunda sonda abaixo da linha de canal de tendência. Isso também pode ser um teste Baixa Superior do Bar 3 de baixo da tendência de urso. O rali de Bar 4 quebrou todas as linhas de tendência de urso, então você deve estar olhando para comprar um teste do Bar 3 baixa, eo Bar 8 ii touro dentro de bar foi um ótimo configuração de comprimento.

Um comerciante agressivo poderia ter comprado a reversão Retrocesso duplo fundo na GS acima do Bar 5 ii na Figura 1.11, mas ainda não havia uma ruptura da linha de tendência no pequeno urso para baixo do Bar 4.

Houve uma segunda entrada acima da configuração Bar 6 ii. Esta bandeira derivou longe o suficiente para quebrar uma pequena linha de tendência para baixo a partir Bar 4, além disso, era uma segunda entrada.



Bar 7 configurar uma terceira entrada na não falhou (o mercado falhou no rompimento de alta e este folhou na inconveniente na próxima bar), que é um Breakout Retrocesso configuração muito tempo muito confiável e uma Microtrendline Alto 1 buy.

Pullbacks duplo fundo tem um pullback que normalmente se estende por mais de 50 por cento e muitas vezes quase todo o caminho até o fundo duplo. Este duplo fundo era exato para o carrapato. O maior baixa frequência forma um fundo arredondado e comerciantes de ações tradicionais poderia descrevê-lo como uma área de acumulação. O nome é irrelevante; o que é importante é que o mercado não conseguiu colocar em uma Baixa Baixa nesta segunda tentativa para baixo (Bar 3 foi o primeiro), por isso, se ele não pode ir para baixo, os ursos vão pisar de lado, eo mercado vai sondar-se (em busca de vendedores dispostos a vender a um preço mais elevado). Em vez de encontrar vendedores, o mercado encontrou compradores dispostos a comprar a um preço mais elevado.



A barra de sinal Bar 2 na Figura 1.12 foi um pequeno bar (11 centavos em um estoque \$ 185), mas se você olhar para um gráfico de linhas das fecho, o pequeno Baixa Superior ficou claro no ponto 2. O Alto 2 a partir de duas barras anteriores não teve um bom intervalo linha de tendência anterior, por isso não foi um Baixa Baixa ideal, Falhou Bandeira final entrada longa. Bar 2 é uma segunda entrada e uma pequena Baixa Superior, que é uma boa configuração com um risco mínimo. Além disso, é quase um padrão ii, e perto está perto o suficiente na negociação.

O Alto 1 no Bar 1 não foi uma boa entrada já que não houve bar tendência de subida, que é necessário para reverter um urso forte. Além disso, ele seguiu cinco corpos urso assim ainda não havia impulso qualquer up antes da instalação, e isso é sempre necessário quando se olha para comprar um urso.

No gráfico de 5 minutos no lado direito da Figura 1.13, havia dois padrões II (o primeiro é uma iii). Como você pode ver no gráfico I minutos à esquerda, o primeiro foi um padrão Retrocesso buy duplo fundo, eo segundo foi uma folha Low 2.

Em ambos os casos, a barra de tendência de subida no final da O foi uma configuração ideal para η^{TM} entrada longa. Apesar de pequenos bares têm um significado menos direcional, é sempre melhor ter o último sendo um bar tendência na direção de sua entrada pretendido.

Na Figura 1.14, Bar 1 era tuna organização de gêmeo inferior duplo (bares consecutivos com baixos idênticos, em um urso forte). Vender a um tick abaixo de sua baixa.



FIGURA 1.13 Um ii Compror Setup é muitas vezes um recuo inferior duas vezes em um período de tempo menor

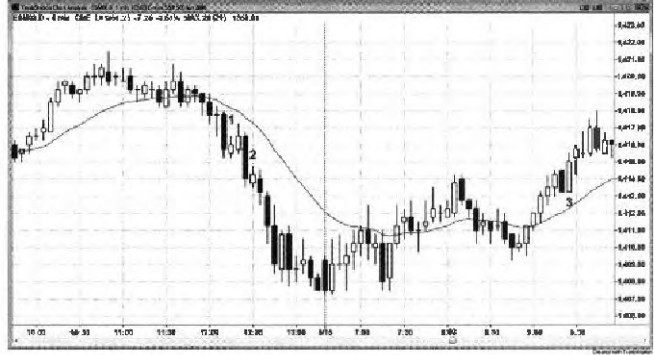

FIGURE. 1.14 Double Bottom Twin Sell Setup

Você também pode vender abaixo os dois bar configuração Breakout Retrocesso na próxima bar, dando-lhe uma entrada mais cedo. Esta foi também uma Microtrendllite baixo 1 curto. Bar 2 foi outro exemplo.

Barra 3 era uma configuração de duplo twin top por um longo comércio, e que também era um Microtrendline longa (uma alta 1).

LEH teve uma reversão para baixo Up Dupla Bar em um teste da tendência linha do canal urso na Figura 1.15. A onda de vendas era clímax porque era



comportamento insustentável. Dezesesseis dos anteriores 17 bares todos tiveram uma alta que ficou abaixo da alta do bar antes. Um climax é geralmente seguido por uma correção twoglegged que dura há muitos bares (pelo menos uma hora em um gráfico de 5 minutos).

Na Figura 1.16, Bar 4 era uma reversão Up Down gêmeo Bar em uma ruptura acima de ontem alta e uma linha de canal de tendência de subida, e após a fuga de uma pequena bandeira (Bar 3).

Bar 1 não foi um bom para baixo para cima gêmeo compra configuração, porque havia muito baixo impulso nos dois bares tendência urso anteriores sobre a sua fuga do Lower alta. Ele foi seguido por outro de Down Up Dupla compra configuração (back to back acontece ocasionalmente), mas quatro barras sobrepostas é uma bandeira do urso e você não pode comprar no topo de uma faixa de negociação em um urso. Esses padrões são apenas sinais de contra-tendência se há uma razão para esperar uma inversão; a primeira pausa após uma fuga forte é um pullback de fuga, e é geralmente seguido por mais de tendências.

Bar 2 foi um bom curta porque havia prendido touros que compraram acima da volta para trás para baixo reversões Up Twin, e porque ele terminou uma retração de duas pernas ao E^A A em um urso (os dois acima pernas eram a tendência de dois touro bares separados por uma barra tendência urso na bandeira do urso).

Bar 2 assemelha a segunda barra de uma configuração sell Up Down gêmea, mas sua estreita e baixa estavam muito abaixo da mínima da barra anterior; Além disso, os comerciantes já eram curtos antes do encerramento do bar, com base nos M2S Bear (Low 2 Curto na média móvel).





FIGURE 1.17 Shaved Tops and Bottoms Indicate Conviction and Urgency

Um bar sem a cauda em cada extremidade no meio de uma tendência forte é um sinal de força, e os comerciantes devem entrar com a Trend na sua fuga. Na Figura 1.17, Bar 1 não tinha cauda, tanto a sua alta e baixa, indicando pressão de venda grave (eles vendidos do início ao fim), de modo que era provável que haveria mais de venda para vir. Os comerciantes têm de ser rápido em colocar suas ordens de stop vender porque o mercado está se movendo rapidamente.

Bar 2 teve uma parte superior raspada em um urso, mas desde que o mercado não estava em queda livre, neste ponto, que não foi o motivo para uma curta. No entanto, foi uma pequena entrada com base em tirar a baixa de um pequeno bar no interior de um urso (a Baixa 1).

Bar 3 era um bar tendência de subida com um superior e inferior raspada, mas não foi em uma tendência de subida, e, portanto, não funciona como uma configuração de compra. No entanto, ainda havia uma compra no próximo bar porque era uma High 2, e uma reversão para baixo para cima gêmeo em um Lower Low, que também foi uma fuga fracassada de uma faixa de negociação. A primeira E ^A A retração quebrou a linha de tendência urso de modo que o movimento para baixo para Bar 3 foi um Lower de duas pernas Low, que geralmente é bom para, pelo menos, um couro cabeludo.

Barras 4 e 5 não foram raspada configurações barra de vender, porque eles não estavam em um urso de queda livre.

^A AAPL demonstra muitas barras de sinal comum desta tabela 5 minutos (Figura 1.18). Bar 1 é um doji com um corpo pequeno e foi o terceiro bar sobreposição (Barb Wire). Seria insensato para comprar acima de sua alta, porque você estaria comprando o topo de uma bandeira do urso (Barb Wire abaixo do E ^A A), apesar do bar doji tentador que fará com que muitos adoradores vela entrar em um comércio mau tempo.



FIGURE 1.14 A Variety of Good Setups

Bar 2 foi um bom bar reversão com uma cauda longa que ia muito abaixo da mínima da barra antes e inverteu-se, e ele tinha um corpo de touro de tamanho decente. A cauda no topo mostrou alguma weakness, mas esta foi apagada pelas barras de tendência que se seguiram. Foi um 2 longa Reversão alta Abertura em um novo balanço baixa e uma fuga linha de canal de tendência (não mostrado, mas poderia ser traçada entre os pontos baixos dos anteriores três barras).

Bar 3 era um fora bar e uma Microtrendline muito tempo depois de um bar de pausa que se seguiu a fuga para uma nova alta do dia. bares fora em novas tendências, muitas vezes os comerciantes armadilha da grande comércios porque acontecem tão rapidamente. Muitos comerciantes não têm tempo suficiente para reverter sua perspectiva suficientemente rápido de baixa para alta, e então eles tem que perseguir o mercado para cima.

Bar 4 foi um doji urso em uma nova alta, mas o impulso para cima é tão forte e a barra de reversão estava tão fraco que um curto poderia ser considerada apenas em uma segunda entrada.

Bar 5 era um touro fora bar que testou a E A A e a fuga a partir da faixa de abertura, e foi no primeiro pullback em um movimento forte para cima e uma alta de 1 por muito tempo. Bar 6 foi um relativamente pequeno bar reversão urso e uma segunda entrada curta depois de tirar o Bar 4 balanço alta e alta de ontem. Foi também a segunda perna para cima a partir do Bar 5 Primeira Retrocesso e do Bar 2 baixo, e segunda pernas são muitas vezes reversões. Além disso, foi um baixo 4 e um em forma de cunha, Três empurra para cima a partir da baixa Bar 3 que começou a fuga touro acima da faixa de abertura. Com isso muitos fatores operacionais, um comerciante deve esperar pelo menos duas pernas para baixo.

Bar 7 foi um curto-ii em um momento em que você estava esperando duas pernas para baixo e mais de um teste do EMA do que o que aconteceu no teste anterior na barra de 5. Foi um pequeno pedaço de fio de Barb, mas o risco era pequeno. O bar após a pequena barra de entrada estendida acima da barra de entrada, mas não acima de qualquer um dos ii bares onde o stop de proteção seria. Normalmente, que se aperte o stop de proteção após a barra de entrada fecha, mas quando a barra de entrada é pequeno e só correu por alguns centavos, você deve dar-lhe mais espaço e riscos para além da alta dos ii bares. Este é Barb Wire, e é propenso a executar paradas, então se você estiver indo para tomar a curto, você tem que dar-lhe um pouco de espaço. A fuga ii reverte de volta um par de barras mais tarde, o que é esperado quando um ii está no meio da faixa do dia. Além disso, o mercado completou suas metas de duas pernas para baixo e uma penetração do EMA. Os comerciantes que passaram muito tempo sobre a alta 2 acima Bar 7 foram imediatamente presos pela grande bar exterior para baixo, e os comerciantes astutos iria curta abaixo do Bar 7 baixo. Os novos longa que ficaram presos e em pânico iria vender as suas longs perdendo abaixo Bar 7, criando uma probabilidade alta de curto.

Bar 8 foi uma segunda entrada alta Lower curta após duas pernas para cima e uma quebra de linha de tendência (a retirada de Bar 6). Esta é uma inversão de tendência possível e você tem que levar a sério. Mesmo que seja um doji, que é uma faixa de negociação um bar e que não deve ser curto-circuito a seguir um intervalo de negociação, que está no topo de uma grande faixa de negociação, e é uma segunda entrada. Além disso, back-to-back dojis e três lados bares em uma fileira em um possível ponto de viragem é semelhante a um padrão E (dois bares com pequenos corpos), e, portanto, tomar-se uma configuração curta aceitável.

Bar 9 era uma reversão Do^A Up Dupla Bar (que, se você pensar sobre isso, é um bar de reversão em um gráfico de 10 minutos), depois que um novo balanço baixa e teste do Bar 5 baixa (uma tentativa de formar uma dupla inferior bull da bandeira). É também uma segunda perna para baixo a partir da barra alta 6.

Barra 10 é uma fuga Retrocesso e um fundo duplo Cama curto, o que é um par de barras consecutivos com o mesmo baixo em um urso forte.

Bar 11 é uma barra de reversão touro depois de uma terceira empurrar para baixo, mas o bar antes foi um grande doji e Bar 11 teve uma grande cauda urso e pequeno corpo, e é em grande parte sobrepostas as duas barras anteriores. Esta não é uma reversão forte, mas não mostrar algum sinal de força de alta. As chances de uma faixa de negociação são maiores do que as chances de uma reversão significativa.

Bar 1 na Figura 1.19 é uma ruptura abaixo de uma barra de reversão touro (falhou bar reversão) em um urso forte e é um ótimo curta porque os primeiros touros que compraram vai ser preso e forçado a vender a um ou mais carrapatos abaixo de sua baixa.

Um doji é uma faixa de negociação de um bar, e venda com uma pequena barra na parte superior de uma faixa de negociação é sempre um bom comércio, especialmente em um urso forte, como



FIGURA 1.19 Um Bar Reversão pode ser um com a instalação Tendência Em vez de uma configuração de reverses

foi o caso com barras 2 e 3, sendo que ambos seguiram grandes dojis. Bar 3 também foi um Baixa 2 em um urso.

Bar 1 na Figura 1.20 é a Down Up Dupla comprar reversão depois de tirar a baixa da abertura, e foi um: Baixa Superior.

Bar 2 é um pequeno bar reversão urso na parte alta de um grande bar tendência de subida, e testou oE^A A. Ele não conseguiu reverter o mercado e criar uma compra em um tick acima de sua alta para uma segunda perna

(que marcou o fim de um bar primeira mão).

Bar 3 era um urso dentro da barra depois de uma pausa de uma linha de canal de tendência touro e alta de ontem, a criação de um curto da Cunha.

Bar 4 foi um bar doji depois de dois outros dojis, e um bar com um pequeno corpo não é um bom bar de instalação quando os pontos baixos, altos e fecha estão tendendo para cima. A necessária carne de configuração segunda entrada dois compassos depois, completando o Lower alta que se seguiu uma pausa linha de tendência.

Bar 5 é um carrapato fuga fracassada do topo de um ii, a criação de uma bandeira final Falha, que foi revertida pela barra de reversão Bar 6. Isso também reverteu uma fuga para uma nova baixa do dia, e formaram uma bandeira Touro fundo duplo de Bar 1, e foi uma Cinco Tick Falha Breakout.



FIGURA 1.20 análise detalhada das muitas configurações

Bar 7 foi um bar doji que configurar um M2B (a High 2 acima do EMA] e maior baixa muito tempo depois a perna touro de Bar 6. Mesmo que ele tinha um corpo pequeno, era uma segunda entrada e estava com a Trend.

Bar 8 foi um bar tendência urso dentro que era o fim da segunda perna para cima e um teste da alta do dia. Foi também depois de uma fuga tendência linha do canal. No entanto, o momento a partir Bar 7 era forte, por isso é melhor esperar por uma segunda entrada, que veio com o Bar 10 fora down bar e falhou touro bar reversão. O movimento para cima do Bar 7 foi fortes tantas longs comprou o pequeno (especialmente em comparação com as barras de tendência dois urso que vieram antes dele) bar reversão touro (Bar 9 foi um Alto 1), mas foram imediatamente presos pelo Bar 10 bar exterior baixa. Os ursos tomaram o controle do mercado, então não deve haver duas pernas para baixo a partir daqui. Um bar exterior que retêm os comerciantes geralmente leva a mais duas pernas.

Bar 11 foi tecnicamente uma Alta 3, mas deve ser esperado para se comportar como um High 2, uma vez que o Bar 10 bar exterior touro armadilha deve ser considerado o início do downswing (não o Bar 6 actual balanço do alto).

Bar 11 foi um touro dentro de bar (IOI) e a segunda tentativa de reverter a fuga abaixo Bar 7, e reverteu a quebra de linha de tendência. Foi um EMA Gap 2 Bar em um dia nontrend e wtm alta de 2 após o Bar 10 urso bar exterior que preso longs.

Bar 1 na Figura 1.21 foi um grande bar tendência de subida, mas havia tanta força que conduz a ele que só uma segunda entrada curta (Bar 2) poderia ser considerada.



FIGURA 1.21 Configurações bons e maus

Bar 3 era um bar tendência urso, mas os próximos dois bares foram pequenos bares doji então não houve configuração de comprimento. Pequenas dojis são raramente bares entrada bom contra-tendência, e é quase sempre melhor do que esperar por outra configuração.

Bar 5 foi um bom bar reversão touro depois de um bar tendência urso em um urso e também três empurra para baixo a partir do rali após o Bar 4 baixo (há também foi uma fuga linha de canal de tendência e reversão, a partir da linha que poderia ser tirada a partir de bar 4). Este foi um couro cabeludo muito tempo aceitável. Bar 6 foi um bar grande tendência de urso com uma cauda grande fundo depois de um colapso no final do urso. Foi também uma ultrapassagem de várias linhas de canal tendência urso (não mostrado). Com quatro barras de tendência urso grandes em uma fileira, a uma segunda entrada Longa pode ser considerado, que entrou no Bar bar 7 fora para cima. A baixa Bar 7 era uma pequena Baixo Superior, que é o início da segunda perna para cima.

Bar 1 na Figura 1.22 foi um relativamente pequeno bar depois de um grande bar tendência urso eclodiu de uma grande bandeira (uma configuração de fuga falhou), e foi um teste exato do início baixa. Em um dia de intervalo de negociação com Bar 1 configuração destas duas reversões, foi uma configuração muito tempo razoável.

Bar 2 seguido uma grande tendência de subida bar fuga de uma estreita faixa de negociação e formou uma alta Superior (move bares mais cedo). Foi um bar reversão urso que configurou uma curta fuga fracassado que levou a um urso forte para o próximo (o mercado fechou 30 pontos mais baixo, mas isso não é mostrado porque ele iria encolher este bar tendência de subida ao ponto de olhar banal, em vez de como de apareceu em tempo real).



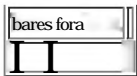

Se a alta da barra atual está acima do alto da barra anterior e o baixo é abaixo da mínima da barra anterior, então a barra atual é um bar exterior, bares fora são complicados de ler, e há muitas sutilezas em sua análise. O aumento do tamanho do bar significa que os touros e os ursos estão dispostos a ser mais agressivos, mas se a perto é perto do meio, é essencialmente uma barra de gama longa negociação. Em outros momentos, eles podem atuar como barras de reversão ou barras de tendência. Os comerciantes devem prestar atenção ao contexto em que ocorrem.

análise técnica tradicional ensina que fora bares são bares de instalação para uma fuga em qualquer direção, e você deve colocar uma paragem de entrada acima e abaixo. Uma vez preenchido, o dobro do tamanho da parada uknlled e tomá-lo uma ordem de reversão. No entanto, é quase sempre desaconselhável a entrar em uma fuga de um 5 minutos bar exterior, especialmente se o bar exterior é grande (a fuga de um I-minuto bar exterior é muitas vezes um bom comércio) por causa do risco maior que o parada distante implica. Se por algum motivo você raramente entrou na fuga de um bar exterior e da paragem de proteção é muito grande, considere o uso de uma paragem de dinheiro (como dois pontos no Emini) ou negociação menos contratos. Desde um bar externo é uma faixa de negociação de um bar e é melhor não comprar no topo de um mercado para os lados ou vender abaixo dela, é quase sempre imprudente para entrar em uma fuga do bar.

Às vezes você tem que entrar em um bar exterior (não na sua fuga), porque você sabe que os comerciantes estão presos. Isto é especialmente verdadeiro após uma jogada forte. Se um bar exterior ocorre como a segunda entrada em uma forte reversão de uma superação quebra de linha de tendência ou canal de tendência linha, ele pode ser um excelente bar de entrada. Por exemplo, se o mercado apenas vendida abaixo de um baixo balanço para o segundo tempo e inverteu-se a partir de uma superação linha de canal de tendência, você provavelmente está olhando para comprar, e você continuar se movendo uma ordem de compra de parada a um tick acima da prévia bar de alta até ficar cheia. Às vezes, o preenchimento será em um bar externo para cima. Isso geralmente é um bom comércio de reversão, e é devido aos compradores fortes e não apenas ansiosos comerciantes faixa de negociação entrar e, então, rapidamente sair em pânico uma vez que eles perceberam que eles fizeram o erro de comprar perto do alto de um bar no exterior, uma faixa de negociação.

Se uma barra exterior está no meio de uma faixa de negociação, é insignificante e não deve ser utilizada para gerar comércio, se não for seguida por uma pequena barra de perto a alta ou baixa da barra exterior, definindo-se um desvanecimento. Um bar exterior em uma faixa de negociação apenas re^{AA} ans o que todo mundo já sabe ... que ambos os lados estão equilibrados e ambos vão vender perto do topo de gama e comprar perto do fundo, esperando um movimento em direção à extremidade oposta do lado de fora Barra. Se o mercado em vez irrompe em outra direção, apenas deixá-lo ir e olhar a desvanecer-se uma fuga fracassada do bar exterior, o que normalmente acontece dentro de alguns bares. Caso contrário, basta esperar um pullback (uma falha falhado da fuga se toma um Breakout Retrocesso).

bar Ifthe após o bar exterior é um bar no interior, então este é um padrão IOI (de dentro para fora para dentro) e pode ser uma configuração para uma entrada na direção da fuga da barra interior. No entanto, apenas tome a entrada se há uma razão para acreditar que o mercado poderia ir longe o suficiente para bater a sua meta de lucro. Por exemplo, se o IOI está em uma nova alta swing, um rompimento de baixa poderia ser uma boa curta, uma vez que é provável uma segunda entrada (a baixa do bar exterior será, provavelmente, a primeira entrada). Se ele estiver em Barb Wire, especialmente se o bar no interior é grande e no centro do bar exterior, geralmente é melhor esperar por uma configuração mais forte.

Quando uma com a Trend bar exterior ocorre na primeira etapa de uma inversão da tendência e a tendência anterior era forte, ele funciona como um bar tendência forte e não um tipo de faixa de negociação de bar. Ele geralmente leva a duas pernas depois de a barra de fora porque o bar exterior é uma tentativa Com a entrada tendência que falhou. Todo mundo de repente concorda com a nova direção, e, portanto, o movimento terá tanto ímpeto e se estendem tão longe que ele provavelmente vai fazer o teste depois de um recuo, criando uma segunda perna. A barra do lado de fora vai atuar como o início da tendência ao invés do extremo tendência idade real. Por exemplo, se o início da barra provoca uma baixa 1 (ou Baixo 2) curta em um comércio urso, mas até o final do bar, o bar tomou-se um fora bar que corria as paradas de proteção diante, os shorts e, em seguida, fechado na sua alta, este bar vai ter formado uma baixa superior em t^h e touro novo. Esta falha coloca todos de acordo em que a nova

tendência é forte, e uma vez que todos concordam, a primeira perna para cima provavelmente vai exigir um teste sob a forma de uma segunda perna para cima. Esta falha, e não a baixa urso real, é o início da perna para cima, então não deve haver duas pernas para cima a partir daqui. Isso será exibido como três pernas para cima no gráfico, mas funcionalmente, é duas pernas para cima do bar exterior baixa, o que é o ponto onde se tomou claro que os touros assumiram o controle.

Porque é que o movimento muitas vezes forte? O baixo 1 seduzido os velhos ursos para curta. Em seguida, a barra de entrada irá inverter rapidamente a um bar exterior up, prendendo os ursos e prendendo os touros fora. Invariavelmente, o mercado vai tender-se difícil para muitos mais bares como todo mundo percebe que o mercado inverteu e eles estão tentando descobrir como se posicionar. Os ursos estão esperando para um mergulho para que eles possam sair com uma perda menor e os touros querem o mesmo mergulho para que eles possam comprar mais com risco limitado. Quando todo mundo quer a mesma coisa, isso não vai acontecer porque ambos os lados vão começar a comprar até dois ou três pullbacks carrapatos, impedindo a 2-3 bar pullback de desenvolver até que a tendência tem ido muito longe. Um preço inteligente comerciante ação será ciente desta possibilidade no início, e se ela está à procura de um movimento estendeu-se a duas mãos, ela vai assistir ao primeiro baixo 1 e Baixa 2 com cuidado e antecipar seu fracasso. Ela vai colocar suas ordens de entrada logo acima da alta do bar antes, mesmo que isso signifique entrar em um bar do lado de fora (especialmente se for a barra de entrada para os shorts).

A única coisa mais importante a lembrar sobre bares fora é que sempre que um comerciante é incerto sobre o que fazer, a melhor decisão é esperar por mais ação do preço para se desenvolver.

Uma tendência forte que passa lateralmente do meio-dia, muitas vezes tem uma segunda perna mais tarde no dia. Esta é uma retomada movimento Tendência na Figura 1.23. Note-se que fora fugas de barras em uma forte tendência geralmente resultam em um movimento de duas pernas. Bar 1 é um bar exterior, e os comerciantes inteligentes teria ordens de ir curto em um tick abaixo do seu baixo porque os longs entusiastas vai sair lá e não olhar para comprar até mais apoio desenvolve.

Bar 2 foi a segunda perna para baixo (a primeira etapa foi a alta 1 bar fora dois bares mais cedo). Depois de um movimento de duas pernas de uma fuga, o mercado vai normalmente tentar corrigir.

Bar 5 era um fora down bar, mas o mercado era basicamente de lado, com muitos bares que se sobrepõem, por isso não é uma configuração confiável para uma entrada de fuga. O bar dentro que se lhe seguiu (IOI) era muito grande para usar como um sinal de fuga, porque você seria ou vender na parte inferior de uma faixa de negociação ou comprar no topo, e você só quer comprar na baixa e vender alta.

bares fora são complicadas porque both. The touros e os ursos estavam no controle em algum momento durante o bar, de modo que o movimento ao longo das próximas bares podem ter outras reversões. Bar 1 na Figura 1.24 é um bar exterior que se formou um (IOI) padrão dentro-fora-dentro. O Bar 2 fuga da barra interior seguinte Bar 1 falhou, o que é comum. Bar 2 teria sido uma terrível tempo porque a barra de configuração interior foi muito grande e que teria forçado



FIGURA 1.23 fortes tendências. Muitas vezes ir para os lados no Oriente o fhe dia e em seguida, retomar



- 1.418.00
- 1.417.00
- 1.418.00
- 1.416.00
- 1.414.00

Eu

o comerciante para comprar perto do alto da gama. Um pequeno bar fracasso é uma grande entrada, porque o

risco é pequeno. A curto para baixo do Bar 2 quebrou abaixo da barra do lado de fora, provocando longa para sair e resultando em duas pernas pequenas para baixo para Bar 4. Esta foi também uma falha da reversão para cima da linha de canal de tendência de urso.

Bar 4 é quase um bar exterior, e em troca, se algo é quase um padrão confiável, ele provavelmente vai produzir o resultado confiável. Bar 4 foi o segundo touro bar na segunda mão, ea segunda tentativa de reverter a baixa do dia, e por isso foi uma configuração ideal para um longo.

Bar 5 é um bar exterior seguido por um pequeno bar no interior perto de sua alta. Mais uma vez, isso gera um grande curto, com risco mínimo. Uma vez que o mercado passou as paradas abaixo da barra do lado de fora, os comerciantes seria de esperar duas pernas para baixo, porque os touros foram presos em longs na tendência de subida forte bar exterior. Desta vez, as duas pernas formado dojis (barras 8 e 9) e uma pequena duplo fundo, que não foi o impulso para baixo que os comerciantes estavam esperando. Esta perda de dinamismo para baixo foi seguido pelo Bar 10 Retrocesso de fundo duplo de comprimento e um folharam Low 2 shorts curtos, por isso não estão presos. Bar 9 também foi um High 2 longa vida sobre a retirada do touro acima de Bar 4, formando uma maior baixa no dia seguinte uma reunião prolongada após a quebra da linha de tendência de urso. Esta High 2 é motivo suficiente para comprar.

Na Figura 1.25 Bar 2 foi vim bar exterior até que os comerciantes presos que em curto o baixo 1.

A próxima bar era um bar reversão urso na parte alta do bar exterior, a criação de um grande curto fade. Mesmo em dias como este com um aberto para o lado, o



se move sobre a céu aberto são geralmente bom o suficiente para fornecer lucro em menos de um cambista. Negociação do rompimento de alta do bar tendência urso Bar 1 pela barra fora em uma grande lacuna para baixo de abertura é uma boa aposta, uma vez que o mercado vai tentar fechar a lacuna e agora você também preso ursos. As chances de sucesso aumentaram a barra de entrada Bar 2 quebrando abaixo o interior antes de quebrar acima. Esse movimento desvantagem preso mais curtas, uma vez que foi a segunda tentativa para baixo (o primeiro bar do dia foi a primeira tentativa).

O Bar 4 bar exterior era parte de Barb Wire, e no próximo bar não foi nm pequeno bar que poderiam ser desbotada. Na verdade, foi uma ainda maior bar exterior, prendendo ambos os longs e shorts que entraram no Bar 4 bar exterior como quebrou acima e abaixo de sua barra antes.

O bar após Bar 5 foi uma grande instalação. Foi um pequeno bar perto da baixa do bar exterior, tomando-se um baixo risco de comprimento. Foi também uma alta de 2 e um baixo Superior.

Bar 6 foi um bar reversão urso e um Baixa 2 bar perto do alto de um bar exterior e uma boa curta.

Bar 7 quebrou para um balanço alta e reverteu para baixo como um bar externo. O próximo bar foi um pequeno bar perto da baixa, mas não houve reversão acima de sua altura, e por isso não houve entrada de comprimento. As duas barras antes Bar 8 também tentou acionar o tempo, mas eles também não conseguiu acertar a paragem de entrada acima daquele pequeno bar no interior que se seguiu Bar 7. Mesmo que esta é Barb Wire, é um possível curto depois de muitas tentativas falhadas para atingiu os buy paradas. Além disso, uma jogada criaria uma segunda perna para baixo do Bar 7 de altura, e este foi um grande dia para a segunda mão. Bar 8 também foi algo de uma Microtrendline curta.

A onda de vendas de Bar 3 na Figura 1,26 quebrou uma grande linha de tendência, alertando os comerciantes a curto um teste do Bar 2 alta. Bar 3 era um bar externo que era um bar reversão e uma barra de entrada.

Bar 4 foi um grande bar tendência de subida (climático), que formou uma alta superior, e foi seguido por um forte urso dentro bar que foi o sinal para o short. Traders esperavam duas pernas para baixo a partir de uma configuração tão forte. AB tal, smarttraders estarão assistindo para a formação de um Alto 1 e, em seguida, uma alta de 2, e se preparando para curta mais se estes longos configurações falhar e prender os touros.

Bar 5 era uma pequena instalação para um falhou Alto 1 e Bar 6 foi um grande armadilha touro. Foi uma falha High 2 ea longa barra de entrada revertida em um bar exterior para baixo, prendendo longos e confirma. Este bar exterior agiu como um bar tendência urso e notjuat um bar externo. Forque se trata de uma barra de fora, a barra de entrada e a sua falha acontecer dentro de um ou dois minutos uma da outra, não dando comerciantes tempo suficiente para processar a informação. Dentro de um bar ou dois, eles percebem que o mercado, de fato, tomou-se uma tendência de urso e os longs estão esperando por um recuo de dois ou três bar para sair com uma perda menor e os ursos estão esperando para a mesma reunião para permitir uma entrada curta com um menor



FIGURA 1,26 um bar externo 6 uma boa com a Trend Entrada bar no final do uma retração Two-Legged

risco. O que acontece é que ambos os lados começar a vender todos os pullback de dois ou três carrapato, assim que uma de duas ou rali de três barras não vem até que o mercado tem ido um longo caminho.

Note-se que o Alto 2 longa foi uma armadilha terrível, porque cinco dos seis bares anteriores foram bares urso eo outro bar foi um doji. sozinho A High 2 não é um setup, especialmente depois de um top climax e possível reversão principal para baixo. Há primeiro tem de ser a força anteriormente, geralmente sob a forma de um uma perna alta que quebra uma linha de tendência ou, pelo menos, uma barra de tendência de subida anterior forte.

A IMPORTÂNCIA DO FIM DO BAR

Um bar normalmente assume algo semelhante toits segundos aparência final de um minuto ou mais antes de o bar fecha. Se você entrar antes o bar fecha, você pode, ocasionalmente, fazer um carrapato ou assim mais em seu comércio. No entanto, uma ou duas vezes a cada dia, o sinal de que você pensou que ia acontecer não e você vai perder cerca de oito carrapatos. Isso significa que você precisa de cerca de oito entradas iniciais para trabalhar como previsto para todo aquele que não faz, e que simplesmente não vai acontecer. Você pode inserir mais cedo com a Trend em uma tendência forte, e você provavelmente vai ficar bem. No entanto, quando há uma tendência forte, você tem tanta confiança no sinal de que não há nenhuma desvantagem para esperando o bar fechar e, em seguida, entrar em uma parada além do bar. Você não pode ser decidir em cada bar se uma entrada precoce é apropriado porque você tem muitas outras decisões importantes a fazer. Se você acrescentar que a sua lista de coisas para pensar, você provavelmente vai acabar perdendo muitos bons trades cada dia e renunciar muito mais em oportunidades perdidas do que você poderia ganhar em uma entrada mais cedo ocasional.

Isso vale para todos os prazos. Por exemplo, olhar para um gráfico diário, e você verá muitos bares que abriram perto da baixa, mas dosados no meio. Cada um desses bares foi um forte bar tendência de subida com um último preço no alto, em algum momento durante o dia. Se você comprou sob a suposição de que a barra estava indo a dose em seu alto e comprou perto do alto e em vez disso, dosado no meio, você iria perceber seu erro. Você está levando para casa um comércio que você nunca teria entrado no final do dia.

Há dois problemas comuns que ocorrem regularmente na parada de 5 minutos. O mais caro é quando você tentar escolher um fundo em uma forte tendência. Normalmente você vai ver um Baixa Baixa depois de uma pausa linha de tendência e os comerciantes vão estar esperando por uma forte barra de reversão, especialmente se houver também uma tendência urso linha do canal superação. O bar apresenta-se muito bem e é um forte barra de reversão touro no terceiro minuto ou assim. O preço está pendurado perto da alta do bar para um par de minutos, atraindo mais e mais comerciantes contra-tendência que querem começar no início de modo que a sua parada será menor (sua parada será abaixo da barra), mas, em seguida, com cinco segundos restantes antes das doses bar, o colapso dos preços, e as doses de barras em seu baixo. Todos esses longos primeiros que estavam tentando arriscar um carrapato ou dois a menos acabam por perder dois pontos ou mais. Estes anseia deixar-se ficar preso em um mau comércio.

O outro problema comum é ficar preso fora de um bom comércio. Por exemplo, se você acabou de comprar e seu comércio teve três a cinco carrapatos de lucro aberto, mas o mercado só não pode bater seis, permitindo-lhe o couro cabeludo com quatro carrapatos de lucro, você começa a ficar nervoso. Você olha para o gráfico 3 ou 5 minutos com cerca de 10 segundos antes de suas doses de barras, e é uma forte barra de reversão urso. Você, então, mover seu stop de proteção até um tick abaixo daquele bar, e pouco antes do bar doses as gotas de mercado e atinge a sua paragem apenas para aparecer vários carrapatos nos dois últimos segundos do bar. Então, dentro dos primeiros 30 segundos da próxima bar, o mercado vai rapidamente até 6 carrapatos onde os comerciantes inteligentes tomaram lucros parciais, enquanto você está sentado nas arquibancadas. Boa entrada, bom plano, mau disciplina. Você só deixe ficar preso fora de um bom comércio. Se você tivesse seguido o seu plano e contou com a sua paragem inicial até a barra de entrada dosado, você teria garantido o seu lucro.

Há um outro ponto sobre doses bar. Preste atenção muito dose para a dose de cada bar, especialmente para a barra de entrada eo bar ou dois mais tarde. Se a barra de entrada é de seis carrapatos de altura, você preferiria muito mais ver o corpo de repente aumentar a partir de um bar tendência de dois tick a um bar tendência de quatro-tick nos segundos finais do bar. Então você vai provavelmente reduzir o número de contratos que você vai couro cabeludo fora. Isto é verdade para o próximo par de bares também. E se

existem fecha fortes, você deve estar mais dispostos a balançar mais contratos e mantê-los por mais pontos do que se esses bares teve fecha fracos.

A 5 minutos Emini na Figura 1.27 tem sido um urso forte durante semanas, e agora está começando a ter pullbacks maiores e cada nova Baixa Baixa está sendo comprado, levando a comércios reveses rentáveis. Os touros estão mais confiantes, e os ursos estão se tomando mais dispostos a ter lucros. A miniatura do lado esquerdo é um gráfico de 3 minutos, e a da direita é um close-up do gráfico de 5 minutos.

Bar 5 quebrou acima de uma linha de tendência e Bar 8 excedeu outro por uma fração de um carrapato.

Bar 10 foi um ii, e se você olhar para os corpos sozinha, era uma iiiii (quatro barras dentro em uma fileira, cada um menor que o anterior!), O que poderia levar a uma grande bandeira final falhou e, em seguida, um dois-

legged rali e, provavelmente, uma barra de diferença acima do e ^A a (que aconteceu no bar 12), que provavelmente será ultrapassado depois de um recuo para uma baixa Superior (talvez o teste bar 13 da linha de tendência).

Bar 11 era um forte barra de inversão de touro e de uma segunda tentativa de reverter-se a partir de uma Baixa Baixa (o iiiii foi o primeiro). Esta é uma probabilidade muito alta por muito tempo, mas a parada teria que ser sob suas baixas, três pontos abaixo do preço de entrada. Isso é mais do que aquilo que é normalmente necessária no Eminí (normalmente dois pontos funciona para a maioria dos comércios), mas é isso que o preço da ação mostra é necessária. Se você está nervoso, apenas o comércio com metade do tamanho, mas você deve tomar uma forte configuração como este e plano de meia balançando.



Este é um exemplo perfeito de um problema comum que os comerciantes enfrentam quando tentam reduzir o risco de assistir a um tempo moldura da carta menor. Houve também uma barra de reversão de 3 minutos no Bar 11, mas a parada abaixo da barra de entrada foi atingido por uma barra tendência urso com topos e fundos raspada, indicando vendedores muito fortes. Neste ponto, seria muito difícil conciliar isso com o gráfico de 5 minutos onde a parada não havia sido atingido. O grande tamanho da paragem exigida no gráfico 5 minutos faria os comerciantes mais dispostos a sair mais cedo e tomar uma perda. Se um comerciante foi alowatching o gráfico 3 minutos, ele quase certamente teria saído com uma perda, e ele teria sido preso fora do mercado por essa forte tendência bar urso. A próxima bar no gráfico 3 minutos foi muito forte bar tendência de subida do lado de fora, o que indica que os touros foram violentamente se afirmarem na criação de uma maior baixa, mas a maioria das mãos fracas que foram parados fora provavelmente seria tão assustado que eles iiam não tome a entrada e, em vez esperar por uma retração.

Parar é executado no gráfico 3 minutos são muito comuns na reversões importantes, e os comerciantes inteligentes olhar para eles como grandes oportunidades porque eles armadilha longs fracos fora do mercado, forçando-os a perseguir o mercculo para cima. É sempre melhor apenas assistir e trocar um gráfico, porque às vezes as coisas acontecem muito rapidamente para um comerciante que pensar rápido o suficiente para colocar suas ordens se ele está assistindo duas cartas e tentando conciliar as inconsistências.

Às vezes o preço da ação se torna mais clara ao você mudar alguma coisa sobre o gráfico. Você pode alternar para um bar ou gráfico de linha ou um gráfico com base em volume ou carrapatos, ou um período de tempo maior ou menor ou simplesmente imprimir o gráfico. Vários ETFs também são úteis. Por exemplo, o SPY é quase idêntico no aspecto gráfico Emini e tem às vezes a ação do preço mais clara.

Além disso, pode ser útil considerar o gráfico a partir de uma perspectiva oposta. Se você está vendo uma bandeira touro mas algo não parece certo, considerar a olhar para o SDS, que é um ETF que se baseia no inverso da SPY (mas com o dobro da força de alavanca). Se você olhar para ele, você pode descobrir que a bandeira touro que você estava vendo na Emini e SPY pode agora olhar como um fundo de arredondamento na SDS. Se isso acontecer, você seria sábio não comprar a bandeira Emini e, em vez esperar por mais ação do preço a se desdobrar (como a espera para a fuga e, em seguida, curto-circuito, se falhar). Às vezes, os padrões são mais clara sobre outros futuros de índices de ações, como o Emini Nasdaq-100, ou seu ETF, o QQQQ, ou seu inverso duplo, o Q1D, mas geralmente não vale a pena olhar para estes e é melhor ficar com o Emini e às vezes a SDS.



FIGURA 1.28 A SDS é essencialmente o inverso da Emini, e pode ajudá-lo a decidir sobre uma instalação Emini

O quadro superior do Emini na Figura 1.28 é essencialmente idêntico ao do SPY no gráfico meio, mas o preço da ação na SPY às vezes é mais fácil de ler. O gráfico da parte inferior é o de SDS, que é um ETF que é o inverso da SPY (duas vezes com o efeito de alavanca). Às vezes o gráfico SDS irá fazê-lo reconsiderar sua leitura do gráfico Emini.

ENTRADAS SEGUNDA

Bottoms no gráfico diário geralmente requerem um segundo reversão fora do baixo para convencer comerciantes suficientes para operar no mercado como uma possível nova bula. Esta segunda entrada é quase sempre mais propensos a resultar em um comércio rentável do que é uma primeira entrada. Os vendedores estão fazendo uma

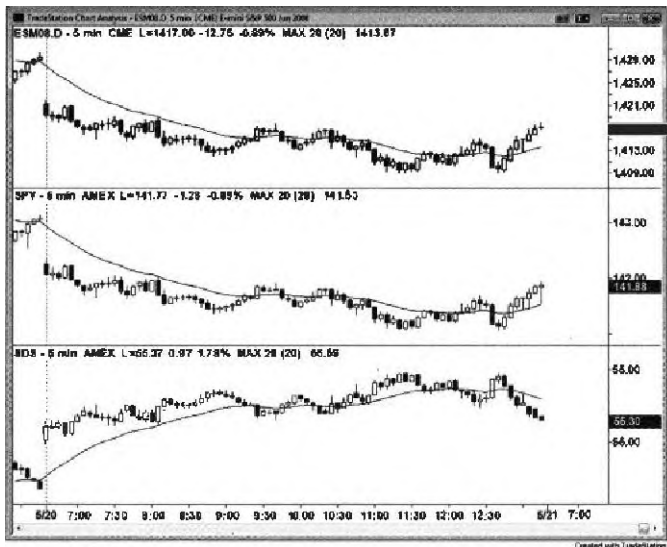
segunda tentativa de elevar o preço para baixo e se o mercado folha em duas tentativas de fazer alguma coisa, ele geralmente vai tentar fazer o oposto.

Se a segunda entrada em qualquer período de tempo está deixando-o em um preço melhor do que o primeiro, ser suspeito que poderia ser uma armadilha. A maioria das boas segundas entradas são ao mesmo preço ou pior. Um segundo trader entrada é alguém entrando atrasado, tentando minimizar o risco, eo mercado em geral foz com que você pagar um pouco mais para que as informações adicionais. Se ele está cobrando menos, pode-se estabelecer-se para roubar o seu dinheiro em uma High / Low folhou 2.

Os comerciantes que procuram segundas entradas são mais agressivos e confiante, e muitas vezes vai entrar em menores de quadros gráficos de tempo. Isso geralmente resulta em comerciantes nas paradas de 5 minutos que entram depois de muitos outros comerciantes já entraram, fazendo com que a entrada um pouco pior. Se o mercado está deixando-o em um preço melhor, você deve suspeitar de que está faltando alguma coisa e considerar não tomar o comércio. A maior parte do tempo, um bom enchimento é igual a um mau comércio (e um mau enchimento é igual a um bom comércio!).

Se você está desaparecendo um movimento, a compra de um pullback em um touro, por exemplo, a passagem tinha cerca de quatro barras de tendências fortes ou dois ou três bares tendência grandes, há muita força para você ser colocar uma ordem no sentido oposto . É melhor esperar por uma entrada, então não levá-la, e depois esperar por uma segunda barra de retração e, em seguida, entrar na segunda tentativa do mercado para reverter.

Desde segunda entradas em boas configurações geralmente sucesso, se um falhar, suponha que você está lendo o mercado incorrtamntc e não tome uma terceira entrada, a menos que é um Wedge (uma linha de folha iuga canal de tendência).

Havia muitos comércio segunda entrada hoje na Figura 1.29, e todos menos um eram ao mesmo preço ou a um preço pior do que a primeira entrada. Olhe para a



Bar 10 de comprimento. O mercado está deixando de comprar em um tick betterthan os comerciantes que compraram no Bar 9. Em geral, o "Good preenchimento, comércio mau" Maxim se aplica. Sempre que o mercado está oferecendo-lhe uma pechincha, suponha que você está lendo a carta de forma incorrecta e, normalmente, é melhor não tomar o comércio.

Bar 1 na Figura 1.30 foi um baixo 1 curta em uma nova alta no dia, mas é seguido cinco bares tendência de subida, o que é demasiado impulso para cima para ser olhando para vender, comerciantes inteligentes que esperar para ver se os touros iria folhar em uma segunda tentativa para reunir antes de ir curto, e isso aconteceu no segundo entrada curta no Bar 2.

Bar 3 foi uma primeira entrada muito tempo em uma nova baixa do dia, mas depois de seis bares sem fim de

alta, faz mais sentido esperar por uma segunda entrada de comprimento, que ocorreu em Bar 4. Em geral, quatro ou mais barras de tendência contra a sua direção pretendida significa que uma segunda entrada é geralmente preferível.

Bar 5 foi um High 2, mas depois de quatro barras de tendência urso, o que é muito baixo impulso. A segunda entrada nunca se desenvolveu, os comerciantes tão inteligentes evitado uma perda por esperar, embora indo muito tempo em uma reversão de uma bandeira ii (7 bares anterior) depois de um longo movimento é geralmente um bom comércio.

O Bar 7 ü foi uma possível Bandeira final falhou. Traders poderia ter ido muito tempo em Bar 8, mas a barra de reversão antes tinha muita sobreposição com a barra antes eo jogada de Bar 6 era muito forte. Bar 9 ofereceu uma segunda entrada, após a tentativa do bar antes de vender.

Bar 10 foi uma baixa 1 seguintes dois bares urso anteriores desde o Bar 8 baixos, mas havia seis bares com baixos maior, a indicação muita força de alta. Houve uma segunda entrada no bar reversão urso Bar 11.



As inscrições tardias e não atendidas

Se você olhar para qualquer gráfico e acho que, se você tivesse tomado a entrada original, você ainda estaria segurando a parte do balanço de seu comércio, então você precisa para entrar no mercado. No entanto, você só deve entrar com o número de ações ou contratos que você ainda estaria segurando o tiveram tomado a entrada original, e você deve usar o mesmo trailing 3top. Para ex A plo, se você vê uma forte tendência em curso no GS, e tinha-lhe levado a entrada original com 300 ações e você agora só estaria segurando 100 ações com o seu stop de proteção em US \$ 1,50 de distância, você deve comprar 100 ações no mercado e coloque um stop de proteção US \$ 1,50. Logicamente, a compra de uma parte de tamanho balanço agora ou manter uma posição do balanço de uma entrada mais cedo não faz diferença. Embora possa ser mais fácil emocionalmente para pensar no comércio com o lucro aberto como arriscar dinheiro de outra pessoa, que não é a realidade. É o mu dinheiro, eo que você está arriscando não é diferente de comprar agora e correr o risco de o mesmo US \$ 1,50. Um comerciante sabe disso e vai colocar o comércio sem hesitação. Se ele não o fizer, então ele simplesmente não acredita que ele ainda estaria segurando quaisquer ações se ele tivesse entrado mais cedo, ou ele precisa trabalhar sobre esta questão emocional.

Na Figura 1.31 GS terminou em um urso forte ontem que pode ter fundo antes do fim, quando o rali no próximo quebrou a linha de tendência de urso. Houve uma segunda entrada longa no Bar 1 na seqüência de um bar tendência de subida forte e uma alta 2.



aberto de hoje vendidos por três bares para testar o E A A e fechamento de ontem e, em seguida, inverteu-se para uma reversão de abertura e uma maior baixa depois de uma correcção para os lados de duas pernas.

Se um comerciante tinha perdido a longa e vi este gráfico em torno Bar 4 após uma série de barras de protecção frontal, ele provavelmente estaria desejando que ele tinha pego a aberta para que ele teria pelo menos a parte do balanço de sua posição ainda está trabalhando. Se ele normalmente comercializa 300 ações e ele normalmente tem apenas 100 esquerda em torno Bar 4 com uma parada de equilíbrio a partir da entrada Bar 3 que ele perdeu, ele deve comprar 100 ações no mercado e da utilização que param no alto do sinal de Bar 3 bar (talvez 10 centavos abaixo da alta, uma vez que GS funciona frequentemente paragens). Ele também deve olhar para pausas e pullbacks para adicionar. Depois de adicionar em pelo Alto 2 depois de Bar 6, ele poderia mover a parada para toda a posição para um tick abaixo da barra de sinal de Bar 6 e, em seguida, arrastar-se.

Entrando tarde e utilizando a paragem inicial é absolutamente idêntico ao longo sendo a porção de balanço da posição original, usando o mesmo paragem de protecção.

CH \ I - I 'E It 2

As linhas de tendência e Canais de tendência

p



trendlines OTH e linhas de canal de tendência são linhas retas que são paralelas à tendência, mas em

lados opostos da tendência, formando um canal que contém a ação do preço. As linhas de tendência na maioria das vezes configurado com comércios tendência, e as linhas de canal de tendência são mais úteis reversões constatação negociáveis. Linhas curvas são muito subjetiva e, portanto, requerem muito pensamento quando você está tentando colocar comércios rapidamente.

As linhas de tendência

Uma linha de tendência é mais útil quando se olha para as entradas na direção da tendência de retração e na direção oposta após a linha de tendência está quebrado. As linhas de tendência podem ser tiradas usando pontos de swing ou melhores técnicas de ajuste tais como cálculos de regressão linear, ou simplesmente rapidamente desenhar uma melhor aproximação. Eles também podem ser desenhado como um paralelo de uma linha de canal de tendência e depois arrastado para o lado da linha de tendência dos bares, mas esta abordagem raramente é necessária uma vez que todos os sinais gerados são geralmente também com base nos tipos mais comuns de análise a ação do preço. Às vezes, a melhor linha de tendência ajuste é desenhado apenas usando os corpos de velas e ignorando os tails; isso é comum em padrões de cunha, que frequentemente não têm uma forma de cunha. Na maioria das vezes não é necessário para desenhar uma linha, na verdade, uma vez que as linhas são geralmente evidente. Se você fizer desenhar uma linha, geralmente você pode apagá-lo momentos depois de verificar que o mercado testou-lo.

Uma vez que a tendência tenha sido estabelecida por uma série de tendências altos e baixos, os comércios mais rentáveis estão na direção da linha de tendência

até que a linha de tendência está quebrado. Toda vez que o mercado puxa de volta para a área ao redor da linha de tendência, mesmo que alguém ou ultrapassa a linha de tendência, procure uma reversão fora da linha de tendência e, em seguida, entrar na direção da tendência. Mesmo depois de uma linha de tendência pausas, se ele tem estado em vigor durante um par de horas ou mais, as chances são altas que a extrema tendência vai fazer o teste depois de um recuo. O teste pode ser seguido pela tendência contínua, a tendência de inversão, ou entrar no mercado uma gama de negociação. O único ponto mais importante sobre uma quebra de linha de tendência é que ele é o primeiro sinal de que o mercado não está mais sendo controlado por apenas um lado (compradores ou vendedores) e as chances de mais dois lados negociação agora é muito maior. Após cada intervalo de linha de tendência, haverá um novo ponto de balanço sobre o qual basear uma nova linha. Tipicamente, cada linha sucessiva tem uma inclinação menor, indicando que a tendência é a perda de impulso. Em algum momento, linhas de tendência na direção oposta se tomará mais importante como o controle dos interruptores de mercado dos ursos para os touros ou vice-versa.

A força da quebra da linha de tendência fornece uma indicação da força dos comerciantes contra-tendência. Quanto mais rápido o movimento contra a tendência maior e, o mais provável que uma reversão irá ocorrer depois que o mercado volta a testar extrema da tendência (por exemplo, depois de uma alta menor ou uma alta superior

no teste da alta do touro).

É útil considerar uma abertura de lacuna e qualquer grande bar tendência a ser efetivamente fugas e cada um deve ser tratado como se fosse rima tendência de um bar, desde fugas comumente falhar e você precisa estar preparado para desvanecer-los se houver uma configuração. Qualquer movimento lateral ao longo das próximas bares vai quebrar a tendência. Normalmente, as barras será a criação de uma bandeira e, em seguida, ser seguido por um com a Trend sair da bandeira, mas às vezes a fuga irá falhar e que o mercado vai reverter. Desde as barras laterais "quebrou" a linha de tendência, você pode olhar a desvanecer-se a tendência se houver um bom nível de sinal.

Quais as linhas de tendência são válidos na Figura 2.1? Cada um deles que você pode ver tem o potencial de gerar um comércio. Olhe para cada ponto de balanço que você pode encontrar e ver se há uma anterior que pode ser conectado com uma linha de tendência, e depois estender a linha para a direita e ver como preço responde quando penetra ou toca a linha. Observe como cada linha de tendência sucessiva tende a se tornar mais plana até algum momento, quando as linhas de tendência na direção oposta se tornam mais importantes.

Na prática, quando você vê uma possível linha de tendência e você não tem certeza de quão longe é a partir do bar atual, desenhá-lo para ver se o mercado atingiu-o e, em seguida, apagar rapidamente a linha. Você não quer linhas no seu gráfico para mais de alguns segundos quando da negociação porque você não quer distrações. Você precisa se concentrar nas barras e ver como eles se comportam, uma vez perto da linha, e não se concentrar na linha.

Como uma tendência progride, movimentos contra a tendência quebrar as linhas de tendência, e, geralmente, as fugas falhar, a criação Com entradas tendência, cada fuga



I-fatjHI-) 2.1 A(I Trendlines Are imporianc

falha toma-se o segundo ponto para a criação de uma nova linha de tendência mais longo, com uma inclinação mais raso. Eventualmente fugas falharam falhar, criando fuga pullbacks, e estes permitem o desenho de linhas de tendência no sentido oposto. Após a principal linha de tendência é quebrado, as linhas de tendência no sentido oposto tornar-se mais importante, e em que ponto a tendência tem provavelmente invertida.

Uma linha de tendência pode ser tirada a partir de uma linha de canal de tendência, mas isso raramente fornece comércios que já não são aparentes usando outras análises ação do preço mais comum.

Aqui na Figura 2.2, uma tendência linha do canal urso de Barras 1 a 4 é utilizado para criar um paralelo, e o paralelo é arrastado para o lado oposto do preço e ancorado na barra 2 elevada (pois este contém então todos os preços entre as barras 1 e 4 de início e fim da linha de canal de tendência),.

Bar 6 é uma segunda tentativa para reverter a ruptura arama da linha e, por conseguinte, uma boa

configuração curto.

A linha de tendência é quase indistinguível da linha de tendência criado a partir das altas de bares 2 e 5 e assim não acrescenta nada a um comerciante olhando para uma pequena. É mostrado apenas para completude.

Bar 6 também foi uma superação falhou das Barras 3 e linha do canal 5 tendência, fazendo com que o Bar 6 short um exemplo de um duelo linhas de comércio (linha de tendência e canal de tendência de linhas que se cruzam e em sentidos opostos).

A linha de canal de tendência de bares 2 e 3 na Figura 2.3 pode ser movido e ancorado ao Bar 1 para criar uma linha de tendência que pode dar uma idéia de onde a



OBM SB + T RENDIMEN

FIGURA 2.2 A Trendline Selecionado de uma linha de canal de tendência



FIGURA 2.3 A Trendline Criado como uma paralela de uma linha de canal de tendência

salto negociáveis podem ocorrer. A retirada de duas pernas ultrapassou a linha de tendência e reverteu-se na 1-minuto Emini.

Barra 2 é uma barra grande e deve ser considerado como uma tendência de um compasso. Qualquer movimento lateral vai quebrar a linha de tendência, mas geralmente vai criar uma bandeira, como fez aqui. No entanto, reversões são comuns e podem ser comercializados se não houver um bom nível de sinal.



FIGURA 3.4 A linha canal de tendência pode, por veza aproximado da altura do ombro direito

Quando um possível padrão cabeça e ombros é a criação de uma linha de canal de tendência traçada através do decote (Barras 2 e 6 na Figura 2.4) e arrastou para o ombro esquerdo (Bar 1) às vezes dá uma aproximação do que o ombro direito deve formar (barra 8). Este é de menor importância desde os bares mais recentes são sempre muito mais importante para decidir onde entrar. Este gráfico é incluído apenas para a completude. Independente de qualquer padrão cabeça e ombros, um comerciante seria curto o Bar 8 Lower alta porque era uma bandeira do urso Top Duplo com Bar 5, uma pequena cunha, e no topo de um Spike e rali Canal do Bar 6 baixa.

As linhas de tendência MICRO: Pequeno, linhas de tendência acentuada das fortes tendências
--

A Micro Trendline é uma linha de tendência em qualquer período de tempo que é traçada através de 2 a cerca de 10 bares onde a maioria dos bares tocam ou estão perto da linha de tendência, e, em seguida, em dos bares tem um falso rompimento através da linha de tendência. Este falso rompimento configura uma entrada Com Tendência e é o tipo mais confiável de uma alta Arseio em um touro ou um baixo I curta em um urso. Estes são pequenos (geralmente apenas uma ou duas banas longas), mas fortes bandeiras touro eo urso. Se ele folhar dentro de um bar ou dois, então há geralmente um comércio contra a tendência, o que efetivamente torna-se uma entrada de Breakout Retrocesso e uma bandeira final Falha. A grande maioria dos Micro Trendline falsos rompimentos são I minuto High / Low I e 2 pullbacks, mas se você seguir o gráfico I minuto em que você provavelmente vai perder dinheiro, porque você não será capaz de tirar todos os comércios e você vai invariavelmente escolher demasiados más cerejas. Quando uma tendência é forte sem pullbacks bar e você está ansioso para entrar, você pode olhar para um gráfico de 1 minuto para um High / Low 2 pullback, mas é tão fácil entrar em um de 5 ou 3 minutos micro Trendline folhou fuga. Qualquer puxão através dele também é provável uma retração de 1 minuto, então entrar na fuga folhou (em um touro, entrar em um tick acima da barra que mergulha abaixo da linha de tendência). Pequena, trendlines íngremes, mesmo desenhadas usando duas barras consecutivas, muitas vezes, fornecer as configurações para o Com comércios tendência. Se a tendência é íngreme, por vezes, um pequeno bar Retrocesso ou uma barra de pausa pode penetrar uma pequena linha de tendência e quando isso acontecer, ele pode se tornar uma barra de sinal para um Com a entrada de tendência. Algumas das penetrações são menores do

que um carrapato na Emina, mas ainda são válidos.

Se a entrada Breakout Retrocesso falhar, por exemplo, em um mercado em queda com um urso Micro Trendline, em seguida olhar para o tamanho dos corpos dos bares. Se as barras são barras de tendência, então esta segunda falha (a fuga falhou e, em seguida, a retirada de fuga falhou), as chances são altas de que o mercado está a dar-lhe uma negociáveis Baixa 2 curta. Se as barras têm mais de um olhar doji, então o mercado vai provavelmente entrar Barb Wire, mas as probabilidades ainda favorecem um rompimento de baixa, ff você não está certo, então esperar, porque é provável que a maioria dos comerciantes não será determinada e Barb Wire é provável.

Micro linhas de tendência pode ser usado para criar Micro A Trend Canal Lines, que também pode configurar uma reversão de uma fuga falhou. A linha de Canal Micro tendência é geralmente criado como um paralelo de um Micro Trendline. No entanto, por vezes, como o Micro Trendline está se formando, as extremidades opostas dos bares também estão próximos a um Micro Trendline que pode ser tirada após os dois ou três primeiros compassos da forma perna.

Finalmente, quando um Micro Trendline contém um canal muito apertado por um longo período, como cerca de dez bares, as chances aumentam substancialmente que a falha de fuga folhará e tomar-se uma reversão Breakout Retrocesso que deve ser bom para, pelo menos, um couro cabeludo. Isto é especialmente verdadeiro quando se desenvolve após um movimento de tendência prolongada.

trendlines micro pode gerar muitos couro cabeludo durante o dia, especialmente no gráfico de 1 minuto, o que é raramente vale negociação. O gráfico da esquerda na Figura 2.5 é um gráfico Emini 1 minuto, e os números correspondem aos mesmos bares no gráfico de 5 minutos à direita. Ambos mostram que fugas fracassadas de pequenas linhas de tendência pode resultar em fades rentáveis. Há outros negócios no gráfico de 1 minuto que não são mostrados porque o propósito de



Figura 2.6 Micro linhas» de tendência pode criar um grande Entradas

este valor é apenas para mostrar como 5 minutos Micro Trendlines correspondem a mais óbvia, mais longas linhas de tendência no gráfico 1-minuto, por isso, se você pode ler o gráfico de 5 minutos, você não tem que olhar além disso, para o gráfico 1-minuto para colocar os seus pedidos. Muitos destes comércios poderia ter sido escalpos rentáveis no gráfico 1-minuto.

Note-se que várias interrupções de Micro linhas de tendência no gráfico de 5 minutos são foveis de ignorar e são menos do que um carrapato em tamanho. Por exemplo, Bares 3, 5, 6 e 7 são folhou Micro Trendline quebra no gráfico 5 minutos que seriam invisíveis para a maioria dos comerciantes, mas o que está em Bar 5 é particularmente significativo e levou a uma boa curta couro cabeludo. Foi a segunda tentativa não conseguiu

quebrar acima de uma linha de tendência de urso (Bar 3 foi o primeiro).

Preço de negociação ação funciona mesmo no nível mais ínfimo. Note como Bar 8 no gráfico T-minuto era uma configuração longa Teste alta Superior Breakout e que, embora o mercado desceu para testar a barra de sinal Bar 8 baixas duas barras após a entrada, o stop de proteção abaixo da barra de sinal não teria sido atingido. Observe também que houve também um ainda menor "reversão importante" neste segmento do gráfico I-minuto. Houve uma tendência pequena touro, indicado pelo touro Micro Trendline-se a partir da baixa do gráfico, em seguida, uma pausa da linha de tendência no Bar 7, e, em seguida, um teste de alta Superior da tendência de subida minúscula extrema. Uma vez que o padrão é tão pequeno, a "inversão da tendência" para baixo para Bar 8 wasjust um couro cabeludo, como seria de esperar.

Mesmo trendlines criados usando apenas dois ou três bares consecutivos em uma tendência acentuada pode configurar Com entradas tendência, quando há uma pequena pausa que reverte imediatamente. Cada nova quebra toma-se o segundo ponto em uma linha de tendência mais longa, mais plana até que finalmente as linhas de tendência na direção oposta-se mais importante, e nesse ponto a tendência foi invertida.

Bar 1 na Figura 2.6 mergulhado abaixo de uma linha de tendência de três barras e inverteu-se, criando uma entrada longa em um tick acima da barra antes.

Bar 2 mergulhado abaixo de uma linha de tendência de seis bar. Os comerciantes iriam colocar uma compra parada acima de sua alta. Quando não estiver preenchido, eles iriam mover o stop para o alto do próximo bar e seria preenchido no Bar 3. Aliás, o bar antes de Bar 2 era um possível curto configuração baseada em uma linha de canal da Trend Micro (não mostrado), que é um paralela dos três-bar Micro TTrendline levando-se em bar 1. o impulso para cima era muito forte por um curto período, sem uma segunda entrada, mas isso ilustra como Micro a Trend Canal Lines pode configurar comércio reverses. Bar 4 foi um pequeno bar no interior que se estendia abaixo de uma linha de tendência de dois bar (a penetração não é mostrado). A compra é em uma parada em um tick acima da alta do pequeno bar no interior.

Bar 5 quebrou a principal linha de tendência do dia (qualquer linha de tendência durou cerca de uma hora ou assim é mais significativo), assim que os comerciantes seria pensar que um pullback twolegged era mais provável. Depois do intervalo acima da linha de tendência de urso na barra seguinte Bar 5, a uma curta seria acionado na Barra 6 Lower alta. Quando as barras são pequenos bares doji como aqueles que seguem Bar 5, geralmente é melhor esperar para bares maior tendência antes de tomar mais negócios, mas essas reversões linha de tendência ainda levou a escalpos rentáveis de 30 para 50 centavos na Amazônia.



FIGURA 2.6 Micro !!** _«de.tendência pode ser aã dam ou tris bu u longa»



FIGURA 2.7 Micro Trendline e em fortes tendêndu

Pequenas linhas de tendência em tendências fortes, mesmo quando desenhado com barras adjacentes, muitas vezes têm testes de falha (fugas folhou) que configuram boa Com entradas tendência. Muitos destes são de alta / baixa 2 setups em cartas I-hora, mas você não precisa de olhar para a I-minuto, quando você vê os falsos rompimentos no gráfico de 5 minutos, como pode ser visto na Figura 2.7.

Quando da negociação, você não tem que realmente desenhando as linhas de tendência no gráfico, muitas vezes, porque a maioria são visíveis sem a ajuda das linhas.

O I-minuto Emini desde entradas em testes de linha de tendência e superações canal de tendência e reversões todo o dia. Muitas das penetrações na Figura 2.8 eram menos do que uma carraça, mas ainda significativa. As linhas mostradas são apenas alguns dos que poderiam ser tiradas nesta tabela, e há muitos outros.

Cada linha de tendência sucessiva fica mais rasa até as linhas de tendência no outro sentido dominar a ação do preço.

Na Figura 2.9, houve muitos Micro Trendline e Canal comercializa hoje (apenas quatro são mostrados), um dia muito incomum onde o Dow caiu mais de 700 pontos, mas subiu para o perto de fazer para trás metade da perda.

Bar 5 é uma reversão de tendência Micro Canal onde a linha do canal era um paralelo das barras min a 4 Micro Trendline. Você também poderia ter tirado da linha de canal utilizando os pontos baixos (os pontos baixos das barras após Bar 1 e Bar 3).



I HjjRi: 2.U Trendline Tests and Trend Chamei Overshoots and Reversals

Houve uma grande configuração ii onde ambos os bares teve fecha touro, que é sempre desejável quando desaparecendo um urso forte.

Baras 7 e 9 foram Micro Trendline falsos escalpos curtas de fuga (baixo 1 setups) e ambos foram rapidamente seguido por buy couro cabeludo como o fracasso folhou, criando efetivamente uma Breakout Retrocesso comprar (embora ambos eram mínimas mais baixas) e uTM bandeira final Palha (o fuga das bandeiras de urso uma barra de Baras 7 e 9).



Figura 2.9

O rali de Bar 5 testou a EMA e quebrou uma linha de tendência assim que os compradores estavam procurando uma segunda entrada longa em um teste do Bar 5 baixa. Aqui, foi um Baixa Baixa e Bar 10 foi uma segunda tentativa para reunir depois de tirar o Bar 5 baixa. Esta baixa Lower estava muito abaixo do Bar 5 baixa e muito tempo depois do rali que quebrou a linha de tendência (uma extensão do que a partir de barras de 1 a 4) para ser ideal, mas era ainda uma segunda entrada com uma barra de sinal com um up fechar, e uma folha folhou de uma quebra Micro Trendline.

Aliás, note que, embora não sacados, há um touro Micro Trendline a partir do Bar 5 baixo ea barra de tendência urso pequeno 6 compassos depois quebrou. Isto foi seguido por um teste Superior alta da extrema deste pequeno touro e, em seguida, uma inversão da tendência para baixo (fora da EMA em um urso). A ação do preço envolvido é o mesmo que para uma grande inversão de tendência: uma tendência, uma quebra de linha de tendência, um teste de extrema da tendência que o mercado tenta mais uma vez para empurrar acima essa área

preço, e, em seguida, uma inversão como o mercado falha neste segunda tentativa. Quando o mercado tenta fazer algo duas vezes e falhar, ele geralmente tenta então fazer o oposto.

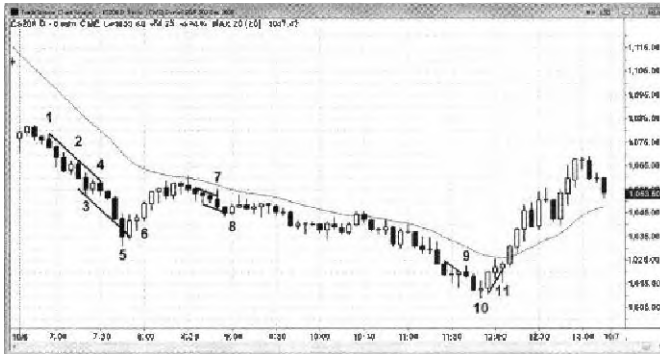
Bar 11 era uma armadilha clássica para tirá-lo de um forte rali. Se você saiu, você deve comprar novamente no Alto 1 acima do Bar 11 Micro Trendline falso rompimento.

Muitos dos bares hoje tinha um alcance de mais de 6 a 8 pontos. Seria prudente para reduzir o seu tamanho posição para metade ou menos, e aumentar a sua paragem para 4 pontos e sua meta de lucro para 2 pontos. Caso contrário, ele era apenas mais um dia de ação de preços bem-comportado.

Linhas horizontais: PONTOS DE SWING E OUTROS níveis de preços PRINCIPAIS

Na maioria dos dias, que estão negociando dias de intervalo, linhas horizontais em andamento, altos e baixos muitas vezes servem como barreiras que resultam em fugas da falha e, em seguida, reversões. Espere balançar elevadas fugas a folhar e formam elevações mais altos, e Swing Low fugas a falhar e formam mínimas mais baixas. Às vezes, a falha de folha, e o mercado fez um segundo mais extremo alta Superior ou Inferior Low. Um fade de uma segunda alta Superior ou Inferior configuração Low é ainda mais provável que seja bem sucedida, porque muitos deles são variantes de três padrões Push.

Em dias de tendência, linhas horizontais geralmente deve ser usado apenas para entrar em retração, como com o Top Bear Flag Duplo ou uma dupla padrões de Bull da bandeira de fundo. Uma vez que houve uma ruptura da linha de tendência clara, um teste falhado da extrema pode ser uma configuração boa reversão, especialmente se houver uma forte barra de reversão e uma segunda entrada (a High / Low 2).

A maioria dos dias são dias de tendência não é forte, e nestes dias os comerciantes devem estar a olhar para todas as elevações do balanço anteriores e baixos para os testes folharam e reversão



FIGURE 2.10 Horizontal Trendline Failed Breakouts

entradas. Alto / Baixo 2 entradas são os melhores. Uma segunda alta Superior ou Inferior Baixo é um ponto mais extremo em um dia faixa de negociação onde a meio do dia age como um ímã, e um outro extremo é, portanto, mais susceptíveis de produzir lucros de um cambista. Por exemplo, Bar 5 na Figura 2.10 é uma segunda alta Superior sobre Bar 2 (e Três Empurra-se a partir de Bar 3).

Bar 9 é um Baixa Baixa abaixo da abertura do dia (e o sétimo ponto de um fundo Triângulo Expansão).

Bar 13 é um grande Retrocesso fundo duplo (houve vários fundos para escolher para a rotulagem do duplo fundo e Barras 3 e 9 pode ser o melhor).

Bar 15 é uma bandeira do urso Top Duplo. Quando ele falha, o mercado tornou-se visivelmente mais alta.

Bar 17 é uma segunda Lower Baixo abaixo Bar 14 e uma baixa Lower abaixo Bar 16.

Ambos os dias foram dias de tendências fortes na Figura 2.11, com um extremo perto do aberto e, em seguida, não pullback EMA mais de duas horas (dias 2HM). Em dias de forte tendência, considerar apenas desaparecendo elevações manda a bola para touros e baixos manda a bola para ursos se houve primeiro um bom intervalo linha de tendência, entradas reverses aceitáveis estavam em Barras 4, 8 e 12. No entanto, uma vez que estes são tendência contrária e houve apenas um mínimo impulso reverses nas quebras de linha de tendência, estas operações devem ser apenas o couro cabeludo. Não levá-los se eles estão distraindo a partir das entradas com a Trend, onde você deve balançar muito da sua posição.

Bares 1 e 5 formado um fundo duplo de Bull da bandeira e Bar 9 foi parte de rima bandeira do urso Double Top.



FIGURE 2.11 Only Trade Countertrend If There Was First a Trendline Break.

Ambas as barras 5 e 13 deu grande com as entradas de tendência (bares EMA Gap, 11:30 armadilhas) com base em fades balanço (Bar 5 foi um balanço baixo de fade foga e Bar 13 é um balanço alta fuga desbotamento).

TREND CHANNEL LINES

linhas de canal de tendência estão no lado oposto da ação do preço a partir de uma linha de tendência e têm a mesma inclinação geral. Em um touro, uma linha de tendência está abaixo dos pontos baixos e uma linha de canal de tendência está acima das elevações, e ambos estão subindo para cima e para a direita. Uma linha de canal de tendência é uma ferramenta útil a desvanecer-se uma tendência que tem ido longe demais, rápido demais. Procure uma superação que inverte, especialmente se for um segundo reversão da superação.

Normalmente, quando há uma tendência, você pode encontrar uma linha de tendência e uma linha de canal de tendência que contê-lo. O mercado acabará por sair do canal em qualquer direção. A maioria linha de canal de tendência ultrapassa reverter de volta para o canal, mas às vezes a gente vai continuar e isso resulta em uma tendência mais acentuada. Além disso, a maioria das quebras de linha de tendência falhar, mas eles geram um novo ponto de balanço que cria uma nova linha de tendência, menos íngreme, indicando que a tendência pode ter se tomado mais fraco. Eventualmente, haverá uma pausa linha de tendência que se estende muito além da linha de tendência e tem muito impulso que a retirada deste aumento vai deixar de exceder a extrema tendência anterior. Este ponto do balanço (a maior baixa em uma nova bula ou a alta Lower em uma nova urso) pode ser usado para desenhar uma linha de tendência para a tendência incipiente, utilizando o fim da tendência antiga como o primeiro ponto da linha de tendência. Como a nova tendência se desenvolve, suas linhas de tendência e linhas de canal de tendência de representar o que está a ter lugar melhor do que as linhas da tendência de idade e eles se tomam o foco de sua negociação. Como a maioria das fugas da linha de tendência e canal de tendência linha de falha, entrar nas fugas é uma estratégia perdedora. É muito mais rentável para olhar para entrar no fracasso, mas se a fuga se estende muito, então você deve esperar por uma retração e, em seguida, entrar na direção da fuga.

Uma linha de canal de tendência pode ser uma paralela a uma linha de tendência e arrastado para o lado oposto da ação preço, que pode ser traçada entre picos em que o lado oposto, ou pode ser uma linha de melhor ajustamento, como uma linha de regressão ou visualmente desenhando um melhor linha de ajuste. Em um touro, uma linha de tendência é traçada através de dois pontos baixos. Se essa linha de tendência é usado para formar uma linha de canal de tendência, em seguida, arraste-o para o lado oposto da tendência. Você quer que ele contém (estar acima) as elevações de todos os bares localizados entre as duas barras usados para criar a linha de tendência, então arraste-o para o alto de qualquer bar que irá deixá-lo tocar naquele bar sozinho. Ocasionalmente você vai ter uma melhor noção da tendência de se ancorar a linha para um bar que está fora dos dois bares. Sempre fazer o melhor destaca a tendência.

Como alternativa, uma linha de canal de tendência pode ser útil quando criou por conta própria. Em um balanço urso, uma linha de tendência será negativamente inclinada e acima dos pontos altos. A linha de canal de tendência terá uma inclinação semelhante, mas desenhá-lo entre quaisquer dois pontos baixos do balanço no balanço do urso. É mais útil se ele contém (está abaixo) todos os outros bares no balanço, para escolher as barras que lhe dão esse resultado.

superações linha do canal de tendência estão intimamente relacionados com cunhas e devem ser vistos e comercializados como se fossem uma ea mesma coisa. A maioria dos Cunhas falharam fugas canal de tendência como o gatilho para um comércio reversão, ea maioria das ultrapassagens canal de tendência e reversões também são Wedge reversões, embora o Wedge pode não ser óbvia ou ter uma forma de cunha perfeito. As cunhas são menos óbvias e menos propensos a estar presente quando a linha de canal de tendência é construído como uma paralela de uma linha de tendência, mas Cunhas ainda estão muitas vezes presentes.

Por que tantas inversões ocorrem após a linha canal de tendência ultrapassa, quando todo mundo sabe que comumente leva a uma reversão? primeiros operadores não irá impedir a linha de nunca ter sido atingido? A sabedoria comum é que os comerciantes inexperientes no lado errado segurar suas posições perdedoras até que eles não podem ficar mais nenhuma dor, e então de repente todos eles saída de uma só vez, criando um golpe-oft ou um clímax parabólica. No entanto, isso não é um componente significativo de uma reversão em um mercado enorme como o Eminis. comerciantes inteligentes não vai trocar reveses até que há um pullback de uma forte quebra de linha de tendência ou há uma inversão de uma superação tendência linha do canal. Por exemplo, em um touro, dinheiro esperto vai continuar comprando até que elevar o preço acima da linha de canal de tendência de subida, e então eles vão ter lucros.

Pode haver um par de falhas ao longo do caminho e, em seguida, uma linha mais longa e mais íngreme entra em jogo, mas, eventualmente, o mercado vai decidir qual linha é o final. Ao mesmo tempo que os tomadores de lucro estão tendo lucros, muitos vão inverter, e muitos outros que já estavam plana iniciará calções. Outros comerciantes inteligentes irá esperar por uma inversão nas paradas e haverá comerciantes que entram em reversões em todos os tipos de gráficos (de 1 a 5 minutos, e gráficos de volume e carrapatos gráfico de qualquer tamanho).

Uma vez que eles acreditam que o topo é, este dinheiro inteligente não estará olhando para comprar mais. Eles são curtos, e muitos destes comerciantes irá realizar através de uma nova alta, apesar de uma perda aberto em sua posição atual, acreditando que a parte superior está em ou perto. De fato, muitos vão adicionar acima da alta,

tanto para chegar um melhor preço médio para os seus calções e para ajudar a empurrar o mercado para baixo. Os grandes jogadores só estão pensando curto e não vai ter medo fora, exceto pela rara ocorrência de uma segunda entrada com falha ou uma folha enorme (por exemplo, talvez três pontos acima de sua entrada). Não há compradores deixados assim que o mercado só tem um caminho a percorrer.

Olhe para o volume em momentos decisivos. É enorme. A única waythat lógico pode acontecer é se as instituições estão saindo em uma direção e entrar no outro, e de outras instituições estão a tomar o lado oposto, como parte de uma cobertura em outro mercado (ações, opções, títulos, moedas, e assim por diante). Eles percebem que a sua relação risco-recompensa é melhor comprando futuros na alta ou vendê-los no baixo e compensar o risco em outro mercado. Nada mais faz sentido. Você sabe que o volume não é de pequenos comerciantes individuais sendo espremido para fora de shorts e de compra na parte alta. Há uma abundância de pessoas estúpidas lá fora, mas se você vier a reunir todas as suas compras no alto, ainda é pequeno quando comparado com o volume institucional.

A reversão de uma ultrapassagem acontece porque é uma parte tão arraigada da psique negociação institucional que tem que acontecer. Mesmo que uma instituição não olhar para gráficos, ele vai ter algum outro critério que lhes diz que o mercado tem ido longe demais e é hora de sair ou reverter, e isso vai invariavelmente coincide com o que os comerciantes ação de preço estão vendo. Lembre-se, o preço da ação é a pegada inescapável de que está acontecendo com o preço como um grande número de pessoas inteligentes estão tentando de forma independente para fazer o máximo de dinheiro que puderem no mercado. Em um grande mercado, que não podem ser manipulados e irá sempre ser basicamente o mesmo.

Uma observação final é que a inclinação da bandeira final de uma tendência frequentemente dá uma aproximação da inclinação da nova tendência. Isso tem um valor limitado a um comerciante, porque haverá outros fatores muito mais importantes envolvidos na decisão que conduz a colocar um comércio, mas é uma observação interessante.

Estendê-los para a direita e ver como o preço age quando penetra a linha de canal.



FIGURA 2.12 Tendência Canal Linet «apontar na direção do tendência», mas são no lado oposto da tendência de «whip» do tendência

linhas de canal de tendência normalmente são desenhados em uma de duas maneiras. Em primeiro lugar, como uma linha paralela (linha a tracejado na Figura 2.12) de uma linha de tendência (linha sólida) e depois arrastado para o lado oposto da ação, posicionada para tocar um ponto de oscilação localizada entre as duas barras utilizadas para criar a linha de tendência. Escolha o ponto de que irá resultar em todas as barras entre as linhas de tendência e do canal a ser contido entre as linhas. O segundo tipo (linha pontilhada) da linha de canal de tendência é traçada através pontos de swing e é independente de qualquer linha de tendência. Você também pode simplesmente desenhar um melhor ajuste, mas estes geralmente não são úteis na negociação.

A inclinação da bandeira final do touro na Figura 2.13 forneceu direção para o urso subsequente. Uma linha

de tendência de regressão linear traçada entre Bares 1 e 2 tomou-se uma linha de canal de tendência de urso áspero para a onda de vendas que se estendeu até o dia seguinte. É possível que ele contribuiu para a compra no Bar 7, mas Bar 7 foi uma compra simplesmente com base na quebra da linha de tendência e a segunda tentativa de reverter a fuga abaixo da mínima da abertura. É geralmente muito melhor para colocar ordens com base no preço da ação mais recente se ele fornece uma justificação para uma troca de olhar para trás 30 ou mais barras.

A linha de tendência de bares 2 e 3 na Figura 2.14 foi usada para criar um paralelo que foi arrastado para Bar 1 e estendido para a direita. Esta linha de canal de tendência (pontilhada) não foi penetrada por Bar 5. Além disso, ele estava ancorado ao Bar 1, que não está entre barras 2 e 3, as barras utilizadas para criar a linha de tendência inicial. No entanto, os comerciantes devem sempre estar olhando para todas as possibilidades. Se tivesse havido uma penetração e reversão, as chances de um rali de duas pernas para fora da barra 5 baixo seria melhorada.



FIGURA 3.13 A Inclinação da bandeira final muitas vezes dita o Slope da nova tendência

A linha de canal de tendência simples usando Bares 1 e 5 foi penetrada por Bar 6, mas esta não é uma linha de canal de tendência ideal para usar como base para um comércio contra a tendência desde Bares 1 e 5 eram distantes e Bares 5 e 6 foram juntas. Trendlin.es funcionam melhor quando são testados por uma terceira perna, e aqui Barras 5 e 6 eram essencialmente ainda parte da mesma perna (Três empurra para baixo,



FIGURA 3.14 Uma variante da linha do canal da Tíend

Bares 4, 5 e 6). O comércio era ainda vale a pena correr porque Bar 6 era pequena, por isso a relação de recompensa de risco era bom. Este é também um padrão de encolhimento da escada para baixo, o que indica a diminuir de baixa dinâmica e suporta um tempo.

LINHAS duelo: interseção TRENDLINE e Trend canal de linha

Quando uma linha de tendência já é testada e o ensaio ocorre a uma linha de canal de tendência mais curto prazo de inclinação oposta, olhar para entrar na direção da tendência. Se o teste é bem sucedido (Falha de desagregação e reversão). O teste de linha de canal de tendência indica que a correção é longo e a localização é perfeita, já que é um teste de uma linha de tendência mais tempo.

Uma linha de canal de tendência de urso retirados de Barras 3 e 5 na Figura 2.15 ofereceu apoio no Bar 6. Bar 3 era um baixo balanço em um touro, e Bar 5 parecia ser um baixo balanço em um novo urso. No entanto, o movimento para baixo para Bar 6 era apenas uma grande correção de duas pernas no mercado de touro. Havia duelo Lines no Bar 6 (a linha de tendência touro e um urso linha de canal de tendência de inclinação oposta), eo mercado inverteu-se no cruzamento, como é comum. Desde a mudança para baixo para Bar 6 foi íngreme, é razoável esperar que a segunda entrada no Bar 7 Baixo Superior, comprando em uma parada em um carrapato sobre a sua alta.



Figura 3.16 Todos os Pontos de balanço deve ser considerado quando Desenha HSM de tendência ea tendência Canal Unes, mesmo aqueles de nmi tendência anterior



FIGURA 2.16 Linhas de duelo

Uma linha de canal de tendência de urso também poderia ter sido baseada em uma linha de tendência traçada entre as duas elevações do balanço que se seguiram ao Bar 4 de altura, e, em seguida, ancorado ao Bar 5. O objetivo é olhar para a forma geral e, em seguida, escolher qualquer linha do canal tendência que contém a ação do preço. Em seguida, ver como o mercado reage depois de penetrar a linha.

Bar 4 na Figura 2.16 testado a linha de tendência de urso e como o fez, houve uma superação de uma linha de canal de tendência de subida menor (a partir de barras 3-4), resultando em um curto couro cabeludo fora do padrão de duelo Lines. Houve uma segunda entrada no Bar 6 nominal alta Superior.

Trends

W

hy é importante reconhecer a existência de uma tendência? Porque então a maioria de seus comércios

deve ser nesse sentido e você deve tentar tirar cada Com a entrada Tendência e raramente tomam entradas tendência contrária, quanto mais cedo você vê a tendência, mais dinheiro você está para fazer. Concentrar-se nas configurações de contra-tendência provavelmente irá fazer com que você perca o muito mais rentável, mas muitas vezes mais assustador Com entradas tendência. As entradas com a Trend são assustadores porque o mercado sempre parece exagerado e é difícil imaginar que a venda perto do baixo de um urso exagerado ou compra perto do alto de um touro exagerado poderia ser rentável. No entanto, é exatamente por isso que é! O mercado atrai comerciantes contra-tendência, e se você entrar onde eles saem em uma perda, eles vão conduzir o mercado em sua direção, mesmo que o mercado parece tão sobrecarregado. Este capítulo descreve vários padrões de tendência comum que você deve olhar para cada dia. Se você ver um estabelecimento dentro da primeira hora ou duas do dia, provavelmente haverá vários alta probabilidade Com comércios tendência que você pode então fazer. Você precisa decidir quantas vezes cada dia se o dia se assemelha a qualquer um dos tipos de tendências descritas mais adiante neste capítulo, e se isso acontecer, forçar-se a tomar as negociações com a Trend.

A tendência é uma série de mudanças de preços que são na sua maioria, quer para cima (uma tendência touro ou um touro) ou para baixo (a tendência de urso ou um urso). A tendência pode ser tão curto quanto uma única barra (lembre-se, um bar tendência é composta de uma tendência em um período de tempo menor) ou superior al das barras na tela. Tendências são vagamente classificados em quatro categorias que se sobrepõem e, muitas vezes intercambiáveis: tendência, swing, pullback e perna. As distinções são apenas diretrizes, porque cada um dos três smallerversions é uma versão diferente em diferentes intervalos de tempo.

Por exemplo, um pullback em um touro em um gráfico de 60 minutos pode ser uma tendência urso forte em um gráfico 1-minuto. Além disso, cada categoria irá conter uma ou mais das versões mais pequenas. Uma tendência pode ser feita de 10 oscilações, cada um contendo 1 a 4 pullbacks, e cada retirada pode ter 1 a 4 pernas. Além disso, cada e downswing de qualquer tamanho é comumente referido uma perna, de modo que as distinções não são muito importantes, mas cada termo carrega uma distinção sutil com ele.

Na sua forma mais simples, uma tendência está presente quando o gráfico na tela do seu computador é iniciado em um dos dois cantos do lado esquerdo e termina no canto diagonalmente oposto da tela sem grande flutuação no meio. Por exemplo, se as barras do lado esquerdo estão perto do canto inferior esquerdo do seu monitor e os bares à direita são perto do canto superior direito e não há muitos grandes períodos de recuperação e downswings no meio da tela, então este é uma tendência de subida. Um gráfico mostra apenas uma ou duas tendências.

Se houver mais de duas tendências estão presentes em uma carta, é preferível descrever as tendências usando uma das outras três classificações, porque a acção de dois lados diferentes cria oportunidades comerciais. Ambos os balanços e as pernas são tendências menores, e há pelo menos dois no gráfico. O termo balanço é usado quando há dois ou mais menores tendências no gráfico, embora o gráfico geral pode ser lateralmente.

Uma perna é uma tendência menor que é parte de uma tendência mais ampla, e pode ser um um movimento com a Trend pullback (um movimento contra-tendência), um balanço em uma tendência ou em um mercado de lado, ou que ocorre entre quaisquer dois pullbacks dentro de um tendência.

A retirada é um movimento contra-tendência temporária e é parte de uma tendência, swing, ou perna. Por

exemplo, um pullback touro é um lado para movimento descendente em uma tendência de subida, swing, ou perna que será seguido por pelo menos um teste da alta anterior. Qualquer bar ou série de barras que representa qualquer pausa ou perda de impulso é um pullback, mesmo se não houver nenhum movimento para trás real. Isso inclui um único bar no interior, o que obviamente não se estende abaixo da mínima ou acima da alta do bar antes. Quando se é uma única barra, o bar é chamado de Bar Pausa ou uma barra de Retrocesso. Estes pullbacks um compasso são constituídos por uma série de pequenas oscilações de um gráfico de tempo menor. No entanto, você pode ter que ir todo o caminho até a 1-minuto ou 100 carrapato ou menor gráfico para vê-los. Este é um desperdício de tempo para um comerciante, mas é útil estar ciente da realidade, porque fornece uma base racional para considerar colocar um comércio.

Dentro de qualquer tendência, há uma série de tendências opostas menores, alguns com duração de apenas um ou dois bares, e todos eles devem ser considerados como probabilidade de falhar e, portanto, as configurações para o comércio na direção da tendência maior. Em um touro, os balanços devem ser tendendo para cima, o que significa que cada retirada deve estar acima da retração anterior, e deve resultar em uma alta novas tendências (altos e baixos, ou oscilações de tendências). Todos os movimentos com um forte impulso têm geralmente, pelo menos, um teste do extremo após uma retirada (todos os movimentos fortes têm geralmente, pelo menos, duas pernas, mesmo se o segundo um curto cai e inverte).

Todas as tendências, não importa quão pequena, deve primeiro quebrar a linha de tendência a partir do intervalo de tendência ou de negociação antes e depois ter oscilações de tendências (como uma série de altos e baixos em um touro). Na ausência de qualquer um destes, não há nenhuma tendência. A melhor relação de recompensa de risco ocorre quando você entra no primeiro Retrocesso após uma interrupção da linha de tendência, antes que haja uma tendência claramente estabelecida. Como um possível dia tendência está se desenrolando, os comerciantes devem procurar sinais de força, cada um dos quais aumenta as chances de que a tendência vai continuar.

A tendência continua até depois de ele quebra sua linha de tendência e, em seguida, ele continua um pouco mais. Você não deveria estar negociando reverses até que o mercado tem força suficiente para quebrar a linha de tendência. No entanto, mesmo assim, você não deve estar entrando em tendência contrária até que o mercado vai primeiro para trás para testar o extremo da tendência. Isto significa que mesmo depois de uma ruptura da linha de tendência, você ainda deve estar procurando com a Trend comercializa porque deve haver um teste do antigo extremo. Às vezes, há tanta força sobre a quebra da linha de tendência que não deve ser muito de um teste da extrema tendência, mas esta é a exceção e não a regra.

Se você está desenhando muitas linhas de canal de tendência ou olhar para um gráfico 1-minuto, então você está muito ansioso para encontrar uma reversão e são provavelmente faltando muita grande com comércio tendência. Você está em negação e estão a perder dinheiro por causa disso. Além disso, já que a maioria linha de canal de tendência ultrapassa e reversões são menores em uma tendência forte e falhar, você estará negociando lotes de perdedores e se perguntando por que esses padrões estão falhando quando é suposto ser tão bom. Esperar por uma quebra da linha de tendência no gráfico de 5 minutos antes de olhar para um comércio contra a tendência e olhar para todos aqueles menor linha de canal de tendência ultrapassa como Com configurações de tendência, e entrar onde os perdedores estão saindo em suas paradas de proteção. Você será muito mais feliz, relaxado, e mais rico, e você será atendido por quão bem eles trabalham quando intuitivamente eles não devem porque o mercado parece ter ido longe demais, sem uma correção.

Sempre que você encontrar-se esperar um longo tempo para uma grande inversão, você se esquecem que a tendência que é na frente de você. Quando uma tendência é tão forte que não pode chegar a qualquer lugar perto de uma linha de tendência, mas você sente que tem ido longe demais, e você acha que entrar com a Trend perto do extremo é arriscada, você está faltando os comércios mais confiáveis que existem. Todos os retrocessos menores, até mesmo um único, pequeno bar no interior, são grandes Com entradas tendência.

Depois de um declínio substancial em um mercado de urso no gráfico diário, as pessoas começam a tomar-se muito preocupado com o dinheiro que eles perderam e eles não querem perder mais dinheiro. Isto faz-lhes vender, independentemente dos fundamentos. Houve um problema adicional no urso de 2008. Baby Boomers estavam à beira de se aposentar e ficaram chocados com o que viram ovos do ninho confortável rapidamente caindo 40 por cento em valor. Então, o que eles vão fazer? Eles vão continuar a vender todos os ralis como eles tentam preservar o que resta. Além disso, todo o dinheiro que eles estão levando para fora do mercado nunca vai voltar a elevar os preços novamente. Eles vão ter o seu dinheiro em todos os pontos "Obrigado, Deus" ao longo do caminho. Este será um pouco abaixo do balanço anterior de alta, onde eles sair e prometer a Deus que eles nunca irão comprar

novamente no retomo para ele deixá-los recuperar algumas das suas perdas. Isto cria uma série de altos e baixos mais baixos até o último urso vendeu. Assim que isso acontecer, o mercado vai então ser capaz de reunir acima da alta anterior swing.

O resultado de pessoas que vendem independentemente dos fundamentos é que o mercado muitas vezes cai em grandes dias de tendência urso, caindo muito mais longe do que aquilo que o mandado de fundos ^A entals, e muitas vezes há uma enorme queda nos 30 minutos finais como os fundos são forçados a vender, porque de ordens de resgate. Haverá comícios viciosos ao longo do caminho como as pessoas se convenceram de que o fundo está dentro e entram em pânico para voltar longa. Também, porque a tendência é claramente para baixo, haverá muitos que são curtos e vai cobrir de forma agressiva, resultando em enormes barras tendência de subida no gráfico diário, mas ainda em um mercado de urso. O resultado final é uma coleção de grandes dias de intervalo uma vez que o urso está bem encaminhado. As enormes faixas de oferecer grande ação preço oportunidades de negociação dia, mas você pode ter que aumentar seu tamanho parada e, portanto, reduzir o tamanho da posição. Enquanto as pessoas seguem os gráficos diários estão vendendo na baixa e comprar na alta de cada armadilha (a cada forte curto rali cobertura), trocando mais emoção do que a razão, um bom comerciante preço da ação pode fazer muito bem apenas à procura de configurações de ação de preço padrão .

Este tipo de mentalidade não se restringe aos investidores sofisticados. No outono de 2008, a maioria dos fundos de hedge foram inferiores aos do ano e seus investidores sofisticados agressivamente puxado o seu dinheiro como o mercado continuou a vender. Os fundos de hedge tiveram de continuar a liquidar em cada pequena reunião para atender aos resgates e resgates antecipados. Esta continuou a conduzir o mercado para baixo, independente do fundo de ^A entals, e, assim como com os investidores menos sofisticados, a venda continuará até que tudo o que resta são as posições que os investidores deterão até que caiam a zero. Além disso, para muitos gestores de fundos de hedge uma grande parte de sua renda é baseada em incentivos. Por exemplo, a cada trimestre que o fundo fecha a uma nova alta, que pode levar de 20 por cento do que o lucro acima da antiga alta equidade. Se o fundo em vez disso é uma queda de 30 por cento no ano, ele vai precisar para e ^A n cerca de 50 por cento para chegar até a esse nível incentivo novamente. Em vez de trabalhar de graça por vários anos, pode fazer mais sentido para fechar o fundo e começar de novo com um novo fundo. No entanto, quando eles fecham o fundo, eles têm de liquidar e já que não há incentivo para eles, eles podem liquidar a qualquer preço, não importa quão baixo. Isso contribui para venda que é independente do valor intrínseco das ações. Se eles têm um fundo de um bilhão de dólares, o seu novo fundo está começando do zero e vai demorar alguns anos antes que eles tenham capital suficiente e possuir tanto de ações como eles fizeram no fundo de idade, assim que comprar pelos novos fundos não levantar imediatamente do mercado.

Quando a volatilidade atinge um extremo, o fim do urso é muitas vezes perto como os comerciantes desistir de responder às whipsaws e decidir que não há mais nada que eles vão vender a qualquer preço. Quando não há mais vendedores eo mercado é exagerado, com base em fundamentos, uma boa jogada deveria seguir. E quão longe pode uma queda grande nome estoque em um urso? Muito além do que se poderia pensar, mesmo para o mais azul das blue chips. CSCO perdeu 90 por cento de seu valor em três anos após o naufrágio tecnologia de 2000 e ^A AAPL perdeu 85 por cento de seu valor nos seis anos depois de 1991. GM perdeu 95 por cento nos oito anos após 2001. Portanto, não estar ansioso para comprar só porque um estoque é baixo uma Fibonacci 38, 50, ou mesmo 62 por cento. Esperar até que haja uma configuração de ação do preço, e deve incluir uma pausa antes da linha de tendência de urso.

Aliás, o que causou o Bater 2008? A bolha imobiliária estourou mais de dois anos antes ea crise de crédito era bem conhecido por mais de um ano, mas o mercado começou a sua queda, quando o mundo perceberam que Barack Obama foi realmente vai ser o próximo presidente. A preocupação era que ele aumentaria regulamentos sobre negócios e aumentar os seus custos de trabalho, e ambos reduziria e ^A annngs. O mundo entrou em pânico na sua adaptação a esta nova realidade percebida e colapso em busca do novo valor apropriado para os estoques dada uma América menos capitalista. Ele provavelmente exagerado e Obama quase certamente não será tão ruim para a economia como as pessoas temem. Ele pode até tum por ser grande, mas não há nenhuma maneira de saber neste momento. Desde que o mercado é tecnicamente exagerado, ele provavelmente vai ir para os lados durante muitos meses, pois dá a Obama uma oportunidade de revelar a sua mão. No entanto, a queda foi tão afiada que provavelmente será anos antes de os antigos altos são superadas, e é possível que o mercado vai deriva para baixo durante vários anos. As probabilidades ainda favorecem uma faixa de negociação, porque esse é o estado mais comum do mercado, especialmente depois de um movimento violento.

DUAS PERNAS

Uma fratura de uma linha de tendência cria uma nova perna, tendência is a ifthere, mesmo que pequena, qualquer recuo que rompe qualquer linha de tendência define essa tendência como uma perna, e a retirada como outra perna. Toda vez que há uma nova tendência ou qualquer capitulação de um lado, normalmente haverá, pelo menos, um movimento de duas pernas. Isso pode ocorrer em um pullback numa tendência, uma fuga, uma grande inversão, ou qualquer momento que os comerciantes suficientes acreditam que o movimento tem força suficiente para justificar uma segunda tentativa de testar se ou não uma tendência prolongada irá desenvolver. Ambos os touros e os ursos vão estar de acordo que o impulso é forte o suficiente para que um teste serão necessários antes que eles desenvolvem uma forte convicção de uma forma ou de outra. Se a segunda tentativa falhar (um padrão de reversão forma), então o mercado vai normalmente tentar fazer o oposto.

Alguns complexos movimentos de duas pernas ter lugar ao longo de várias horas e, se visto em um gráfico de intervalo de tempo maior, parece claro e simples. No entanto, sempre que um operador desvia sua atenção longe de seu gráfico de negociação, ele aumenta as chances de que ele vai perder importantes comércios de 5 minutos. Para estar verificando os mais elevados de tempo de quadros gráficos para a sinalizar um dia em que eles podem fornecer simplesmente não é uma boa decisão financeira.



FIGURE 3.1 Examples of Legs

Cada quebra de linha de tendência e cada pullback na Figura 3.1 é uma perna, e cada perna maior é feito de pernas menores. O termo é muito geral e simplesmente significa que a direção do movimento mudou, utilizando qualquer critério que você escolher para determinar se existe a mudança.

Sinais de força

Há muitas características das tendências fortes. A mais óbvia é que eles correm de um canto do gráfico para o canto diagonalmente oposto com apenas pequenas pullbacks. No entanto, nos estágios iniciais de uma tendência,

há sinais que indicam que o movimento é forte e provavelmente a última. Quanto mais destes sinais que estão presentes, mais você deve focar Com entradas tendência. Você deve começar a olhar para configurações reverses apenas como grandes

Com configurações de tendência, você entrar em uma parada exatamente onde os comerciantes contra-tendência será forçado a sair com uma perda.

Um fenômeno interessante nos dias de tendência é que em muitos dos dias, os melhores bares de reversão e os maiores bares de tendência tendem a ser contra-tendência, prendendo os comerciantes para a direção errada. Além disso, a falta de grande Com barras de sinal de tendência faz com que os comerciantes questionar as entradas, forçando-os a perseguir o market e entrar atrasado.

Finalmente, uma vez que você perceber que o mercado está em uma tendência forte, você não precisa de uma configuração para entrar. Você pode inserir qualquer momento al dia no mercado, se desejar com um relativamente pequena parada. O único propósito de uma configuração é para minimizar o risco.

Aqui estão algumas características das que são comumente encontrados em fortes tendências:

- abertura grande lacuna.
- Trending altos e baixos (oscilações).
- Não há climax e não muitos bares grandes (nem mesmo bares tendência grandes). Muitas vezes, os maiores bares de tendência são contra-tendência, prendendo os comerciantes em busca de comércios reverses e desaparecidos Com comércios de tendência (a tendência contrária configurações quase sempre olhar betterthan as configurações com a Trend).
- Nenhuma linha de canal de tendência significativa ultrapassa, e os menores resultaria em apenas lateralmente correções.
- Falha Cunhas.
- 2HM.
- Poucos se houver contra-tendência rentável trades.
- Pequenas pullbacks (se gama média da Emini é de 12 pontos, os retrocessos serão todos provavelmente será inferior a 3 ou 4 pontos). Você encontra-se à espera através de inúmeros bares para uma boa Com Tendência Retrocesso, e nunca vem, mas o mercado continua lentamente a tendência.
- correções para os lados após quebras de linha de tendência.
- repetida Alto / Baixo 2 e M2B e M2S com entradas de tendência.
- Não existem dois bar tendência consecutiva fecha no lado oposto da EMA.
- Barras sem rabos ou pequenas caudas em qualquer direção.

Com uma tendência no modo de fuga, provavelmente haverá nenhum pullbacks para muitos bares e as barras será bares tendência de bom tamanho com a maioria pequenos caudas. Desde que você quer manter escalpelamento mais como a tendência continua enquanto ainda segurando a parte do balanço da sua posição, considere olhando para o gráfico de 3 minutos. Muitas vezes tem mais barras de pausa (contra-tendência dentro bares e pullbacks one-ban) que permitem entradas com a Trend. O gráfico 1 minuto também tem entradas Com tendência, mas também tem algumas configurações de contra-tendência, que pode ser confuso quando você está tentando operar apenas com a Trend. Isto, juntamente com a velocidade de leitura necessária, pode criar muito

stress

durante uma tendência runaway e pode interferir com a sua capacidade de negociar de forma eficaz. Desde que você precisa para ser certificando-se de que você pegar cada Com a entrada de tendência, o melhor é apenas a comercialização de fora os 3 ou 5 minutos paradas em uma tendência galopante.

A 5 minutos Emiri na Figura 3.2 gapped até 11 pontos, que é enorme, eo primeiro bar foi um bar tendência de subida. Grandes lacunas que não são revertidas no início geralmente marcar o início de uma forte tendência para o dia e o dia, muitas vezes fecha em ou perto do alto (ou baixo, em um urso). Além disso, o mercado não testar o EMA por mais de duas horas (um padrão 2HM), outro sinal de força. Observe como não havia muito o comportamento emocional (grandes bares, clímax, grandes oscilações), mercados tranquilos com lotes de pequenos bares, muitos dos quais são dojis, muitas vezes levam a maiores tendências.

Em dias como este, as instituições têm uma quantidade enorme para comprar, e eles querem preços mais baixos, mas quando os preços mais baixos não come, eles têm de preencher as suas ordens em pedaços durante todo o dia, a preços cada vez mais elevados. Mesmo que eles ver o dia tendência desdobramento e esperar que eles provavelmente terão de estar comprando a preços mais elevados durante todo o dia, eles não despejar toda a sua



Oscad com Tietztestat

ordens de compra no mercado de uma só vez, porque isso poderia causar um aumento até clímax e então possivelmente rima reversão para baixo abaixo de seu preço médio de entrada. Eles são o conteúdo preenchendo suas ordens em partes gerenciáveis durante todo o dia, entendendo que eles estão comprando mais e mais, mas sabendo que o mercado provavelmente irá subir mais ainda. Além disso, fortes dias como este geralmente têm preços mais elevados durante o próximo um a vários dias.

O mercado teve um pequeno duas-pernas mover para baixo para Bar 3. Uma barra de tendência urso e dois dojis compostas da primeira mão, em seguida, uma segunda perna composta de um bar tendência urso com uma grande cauda urso em cima (a cauda foi o pullback que terminou a primeira perna para baixo) seguido de um doji. Esta foi uma variante de um movimento de duas pernas e é ce ^A innly vai ter duas pernas claras para baixo em um gráfico de intervalo de tempo menor, a criação de um Alto 2 (variante). Compre em um tick Hma Bar 3. É também um teste da diferença, formando uma bandeira Touro fundo duplo (folga de abertura é o pólo de bandeira). Como este é um dia possível tendência e, como tal, poderia estender muito mais longe do que a maioria dos comerciantes nunca suspeito, os comerciantes inteligentes vai balançar parte ou a totalidade de suas posições.

Bar 5 é uma alta de 1 Breakout Retrocesso após um forte movimento para cima (quatro barras tendência de subida), e uma alta 1 é sempre uma boa compra em um touro forte. O Bar 4 Baixa 1 quebra abaixo a linha de tendência e reversão da nova alta não é uma pequena, mesmo para um couro cabeludo. Mter um movimento tão forte para cima, os comerciantes inteligentes só seria olhando para comprar e só considerariam uma curta se houvesse uma segunda entrada.

Bar 6 é um baixo 2, o qual é uma segunda entrada curta. No entanto, em face da forte tendência touro, calções só iria couro cabeludo este comércio. Eles só iria balançar-lo se houvesse primeiro um forte movimento antes até que rompeu uma linha de tendência significativa (talvez 20 ou mais barras). Se eles suma, eles serão rápidos a sair e, em seguida, eles vão olhar para uma configuração muito tempo para um comércio swing. Com entradas tendência nos uma forte tendência deve ser principalmente balançado, com apenas uma pequena poção decolou como um couro cabeludo. Se você achar que você perdeu uma entrada com a Trend, pare de olhar para couro cabeludo contra-tendência e começar a negociação apenas com configurações de tendência. Durante um dia de tendência, você deve tentar pegar cada Com sinal de tendência, porque é aí que a origem do dinheiro mais consistente é.

Uma vez que a barra de entrada Bar 6 era uma forte tendência bar urso, há uma chance de duas pernas para baixo. Bar 7 é uma barra de entrada para a 2 curta Low para a segunda mão para baixo, mas depois de um seis-bar escala apertada Trading, qualquer fuga em qualquer direção, provavelmente falhar depois não vai tão longe.

Bar 8 é um pullback de duas pernas e do primeiro para o E^A A em um touro forte, o que é uma grande compra. Sempre que o mercado fica longe da E^A A durante duas horas ou mais, a tendência é muito forte.

Bar 9 é uma reversão em um novo balanço alto, mas não foram bares tendência urso entre os últimos sete bares para que não curta podem ser tomadas a menos que um segundo formulários de inscrição.

Bar 10 é uma segunda entrada, mas em uma estreita faixa de negociação em um touro, qualquer curta é um couro cabeludo na melhor das hipóteses, e provavelmente é melhor passar neste comércio, bares fora são menos confiáveis, mas você pode considerar tomar a curto para um couro cabeludo desde segunda entradas são tão confiáveis. Três dojis pequenas desenvolvido no E^A A. As chances são altas de que haverá uma fuga bar tendência e ela irá falhar. Segure curto e arriscar talvez quatro carrapatos. O Bar 11 de touro bar tendência de fuga falhou, como esperado, permitindo-lhe tirar o seu lucro couro cabeludo quatro-tick no próximo bar.

Bar 13 foi um teste Breakout que se estendia um tick abaixo da alta da barra de sinal que gerou o movimento forte para cima do Bar 8 de comprimento. O movimento para baixo de Barras 9-13 era muito fraco e parece essencialmente para os lados. O mercado se esforçou para começar a testar a fuga, o que significa que os ursos sem convicção. Bar 13 também configurar um 4 entrada alta, logo abaixo do E^A A e foi o primeiro E^A A Gap Bar do dia (um bar com uma alta abaixo do E^A A). Ele formou uma baixa superior (superior a Bar 8) após uma alta superior no Bar 9, e faz parte da tendência de mudanças de touro. É essencialmente um de Bull da bandeira fundo duplo de Bar 8.

Bar 14 é um High 2 fuga.

Bar 15 foi um bar tendência do urso para o primeiro perna para baixo, seguido por uma barra tendência de subida, e, em seguida, uma segunda barra tendência urso, completando os dois "para baixo" pernas (na verdade, um pequeno, de lado a correção ou a bandeira de duas pernas). OI e h 2 Breakout pullbacks são entradas fortes.

Houve também um top Wedge falhou (ele quebrou por apenas uma única barra) no Bar 16, a criação de um longo acima da falha Bar 17.

Bar 18 quebrou acima de uma linha de canal tendência de subida e deu um Baixa 2 breve sinal. No entanto, em um dia de forte tendência, ursos inteligente irá somente curto se houver primeiro uma perna urso forte que quebrou uma linha de tendência. Caso contrário, eles vão ver todas as configurações curtas como configurações de compra. Eles vão colocar ordens para ir muito tempo exatamente onde os shorts fracos terão de cobrir (como um tick acima dos pontos altos das barras 17 e 19).

Bar 19 foi uma linha de tendência pausa de um bar que falhou e, portanto, uma configuração de compra.

Uma peculiaridade de dias de tendência é que muitas vezes as barras de reversão mais bonitas e bares tendência são contra-tendência, prendendo os comerciantes em perder negócios na direção errada (Barras 1-8 na Figura 3.3). Observe como não havia um único grande bar sinal de reversão urso durante todo o dia, no entanto, este foi um enorme urso. Basta olhar para a média móvel ... o mercado não poderia colocar dois fechamentos consecutivos acima dele até que a barra de diferença no topo da jogada que começou com Bar 8. Este é um urso, e cada compra deve ser visto como uma entrada curta configuração. Basta colocar a sua ordem de entrada exatamente onde os longs terão suas paradas de proteção, e deixá-los conduzir o mercado para baixo como eles liquidar.



FIGURA 3.3 Tendência Diaa muitas exea têm mais atraentes (mas menos rentáveis) Configurações na contratsndênciaa

direção de

PADRÕES tendência comum

Nas seções seguintes, há descrições de vários tipos comuns de dias de tendência. Os nomes são sem sentido, porque tudo o que um comerciante precisa saber é como ler a ação do preço, que é o mesmo para qualquer padrão. No entanto, os nomes de permitir a organização de padrões comuns, e isso torna mais fácil para os comerciantes para le A m e antecipar importantes conceitos de ação preço. Com todos os padrões de tendência, a única razão para aplicar nomes a eles é porque eles são padrões comumente recorrentes e se você reconhece a como ele está se desenrolando, você deve estar centrada em negociação com a única tendência e ser mais confiante sobre balançando uma parte maior do seu comércio. As configurações serão as mesmas que durante dias faixa de negociação, mas você deve estar tentando tomar todas Com a entrada de tendência, não importa quão fraca a configuração parece, e você só deve ter entradas tendência contrária, após uma interrupção de linha de tendência, e somente se há uma boa bar reversão, e somente se você ainda são capazes de tomar todas com o sinal de tendência. Se você achar que você está perdendo alguma Com entradas tendência, parar contra-tendência negociação e focar apenas Com configurações de tendência. Sobre as operações contra-tendência, você deve couro cabeludo sua posição inteira. Além disso, você não deve encontrar mais do que dois ou três comércios reverses no dia, e se você fizer isso, você está gastando muito tempo olhando na direção errada e provavelmente faltando grande Com balanços tendência. Quanto mais forte a tendência, mais você precisa estar balançando com a Trend e não escarpamento reverses.

Em uma tendência muito forte, todas as negociações devem ser Com balanços de tendência (escarpamento a parte), e não há com escalpo reverses, como tentadores como elas a&o.

Uma vez que você está f A bttitilde com esses padrões, você vai achar que você pode vê-los potencialmente criação nos primeiros 30 minutos. Se fizer isso, certifique-se de tomar todas Com o comércio de tendência e balançar parte da sua posição. As vezes você vai f da porção balanço alguma vezes, mas continuo balançando uma parte, porque se o dia toma-ae um dia de tendência, um único bal tão rentável quanto f0 escarples.

Como corolário, se você não pode ver um desses padrões de configuração, em seguida, assumir que o dia é um dia faixa de negociação e procurar por entradas em ambas as direções. Além disso, um dia tendência pode se transformar em um dia faixa de negociação ou uma tendência na direção oposta a qualquer momento. ^ Inen isso acontece, não questioná-la, ou ser perturbado por ela. Apenas aceitá-lo e trocá-lo.

TENDÊNCIA DO ABERTO

Esta é geralmente a forma mais forte de padrão de tendência. O mercado constitui um extrema no primeiro bar ou dois e depois tendências durante todo o dia, fechando em ou perto do extremo oposto. Após os primeiros compassos par de todos os dias, especialmente se houver uma grande diferença, você sempre tem que considerar a possibilidade de que a tendência a partir do Open pode estar se formando e você deve olhar para as entradas de swing. Na maioria dos casos, a sua paragem de equilíbrio será atingido, mas haverá um número suficiente de vezes que ele não vai e você vai fazer um lucro suficiente inesperados grande para fazer este tipo de negociação vale a pena.

Podem haver uma pequena faixa de negociação para os primeiros 30 minutos ou mais e, em seguida, uma fuga, mas a céu aberto do dia será geralmente muito perto de um extremo do dia (a baixa em um touro ou o alto em um urso). Estes dias, muitas vezes abrir com grandes lacunas, e, em seguida, o mercado continua como uma tendência em qualquer direção. Em outras palavras, um grande estabelece lacuna pode levar a uma tendência do touro Abrir ou urso.

Este tipo de tendência é tão forte que geralmente há siga-through no primeiro ou duas horas do dia seguinte, assim que os comerciantes devem estar olhando para entrar com a Trend em um pullback após a abertura. O recuo é muitas vezes um maior espaço de tempo, a correção de duas pernas, como um pullback aos 15 minutos E ^ A. No entanto, a maioria dos comerciantes acham mais fácil simplesmente ler apenas um gráfico quando da negociação.

Sempre que uma tendência é tão forte que nunca puxa para trás o suficiente para fazer você se sentir confortável, é tentador olhar para gráficos de 1 minuto para encontrar entradas com menor risco. No entanto, se fosse assim tão fácil, todo mundo faria isso. O problema é que haverá inúmeras parada é executado em todas as entradas de 1 minuto

que só vai matá-lo como o dia passa. Você continua entrando com tendência, mas a sua paragem continua sendo atingido por, caudas rápidas afiadas. Se você quer ganhar dinheiro, ficar com a 5 minutos e tomar cada entrada pequena e você ficará chocado com o final do dia para descobrir que a Al desses comércios que parecia que não poderia trabalhar porque você estava vendendo a baixa do dia em um urso ou comprar o alto de um touro e porque a 1 minuto foi tão agitado, de fato, tudo funcionou.

Na Figura 3.4 ontem fechou fortemente acima de uma forte alta no início swing. A primeira perna era culminante, com muitos bares tendência de subida, muito pouca sobreposição, e apenas pequenas caudas. No entanto, a correção de Bar 3 rompeu uma linha de tendência e fez uma reversão após a próxima perna para cima mais provável. Além disso, Bar 4 quebrou acima de uma linha canal de tendência touro e foi seguido por um bar no interior (uma possível barra de sinal, mas as melhores barras de sinal urso geralmente têm corpos urso).

Bar 5 foi o primeiro bar do dia, e é aberta no seu alto carrapato. A maioria dos comerciantes não seria ágil o suficiente para vender abaixo do bar no interior, mas seria razoável para vender uma pequena posição no final do bar. Se você perdeu a primeira entrada, você pode olhar para um gráfico de 1 minuto para uma pequena retração (há muitos) a curto ou simplesmente esperar por uma configuração de 5 minutos. Quando há uma tendência da Primeira Bar, vendendo no primeiro pullback é um comércio de alta probabilidade, embora seja difícil de tomar uma vez que você está vendendo perto do baixo de uma grande jogada.

Bar 6 deu um baixo 1 curto e Bar 7 deu um Baixa 2 Breakout Retrocesso (depois de quebrar abaixo de ontem baixo) eo comércio continuou a descer para cerca de US \$ 5 mais.



Bar 8 era uma reversão a partir de uma segunda ruptura abaixo de uma linha de canal de tendência deurso (traçada paralelamente às barras de 6 e 7 de linha de tendência), então duas pernas para cima são prováveis. Eles terminou com um M2S curta no Bar 9.

O dia se transformou em um ponto e Urso Channel e não fechar perto da baixa.

O dia começou como uma tendência urso do Open in Figura 3.5 depois de um rali de um bar para fechar a lacuna de ontem baixo (não mostrado). No entanto, o Bar 4 Baixa Superior que se seguiu à reunião Bar 3 que quebrou a linha de tendência urso levou a um touro fugitivo. Bar 2 também inverteu-se depois de uma ultrapassagem linha de canal de tendência (a linha não é mostrado).

Por que são as melhores tendências tão difícil para o comércio? Porque todas as entradas com a Trend parecer fraco e há muitas pullbacks pequenos que os comerciantes armadilha fora do mercado. Nenhum desses retrocessos na Figura 3.6 teria atingido um ponto de dinheiro de dois pontos, que normalmente é a melhor parar de usar em uma tendência forte, a menos que a gama média diária é de mais de cerca de 15 pontos. Com tantos pequenos bares, paradas de ação preço é batido com demasiada frequência, e isso faz mais sentido contar com a parada de dois pontos originais. ^A Uando a tendência é forte, você precisa fazer o que puder para ficar muito tempo.

Com uma grande lacuna acima em campo aberto, as chances favoreceu um dia tendência para cima ou para baixo. Com nenhuma venda significativa nos primeiros vários bares, havia a possibilidade de uma tendência de subida do Open, assim que os comerciantes tinham de estar à procura de comprimento.

Bar 3 foi um High 2 e um baixo 2 que falhou, mas quando há foi um padrão Barb Wire, você deve ser seletivo sobre entradas e esperar até que um lado está preso ou até que há um pequeno bar perto do alto ou baixo. Uma vez que este



IGLRE 3,5 Uma tendência Urso de l' 'a partir do Open que reverteu Up



IHLKI- 1.6 Strong Trend-: Can Be Difficult to Enter

é uma possível tendência do touro Open, você só pode ser olhando para comprar para o momento.

Bar 4 foi um pequeno bar perto da baixa de um touro padrão Barb Wire, e é uma compra, mesmo que seja uma alta 3. É também uma alta 2 do alto Bar 2. Você não pode esperar para ver se uma alta de 4 irá desenvolver quando há uma forte tendência.

Barras 1, 5, 8, 11 e 14 são todos altos 2 longa.

Bar 6 é uma longa, uma vez que é uma cunha não curto. Bears estão presos.

Bar 9 foi o relatório de FOMC (Federal Open Market Committee). Foi um teste Breakout da alta de bares 2 e 3 e batê-lo à paragem de equilíbrio em longa a partir de uma fuga para o carrapato. Assim como no início do dia, durante a fuga acima Barras 2 e 3, o mercado encontrou compradores agressivos ao mesmo preço.

Notar algo incomum sobre Bar 10. É o primeiro bar em cinco horas de negociação que tiveram um fim abaixo do E^A e é, portanto, provável que falhe, a criação de uma compra.

Barras 3 e 13 foram falhou alta 2 longs (Barb Wire), mas quando há uma tendência forte, quer contar com uma parada de 2 pontos ou tomar a perda, mas se você levar a perda, você deve comprar novamente no seguinte configuração (Barras 4 e 14).

Bar 14 foi uma grande armadilha touro que configurar o rali no próximo. Primeiro, ele deu um sinal de compra

e, em seguida negociado abaixo do bar no interior (você não pode dizer a partir deste gráfico, mas foi o que aconteceu ... é primeira negociadas acima do bar no interior, em seguida, abaixo dela, em seguida, acima dela novamente, tudo em Bar 14), correndo paradas sobre os comerciantes que usaram uma parada em vez de uma parada de 2 pontos ação do preço, e então invertidas de volta. Um bar exterior que retém os comerciantes fora de uma tendência muitas vezes leva a uma perna forte tendência enquanto os comerciantes são obrigados a perseguir o mercado para π^{TM} .

DIA REVERSÃO

Algumas das tendências mais fortes começam no meio do dia (não é a primeira ou a última hora) e originam como fugas da faixa de negociação ou a inversão das tendências, normalmente atribuída a algum item de notícias, mas isso não é importante. Em ambos os casos, o mercado pode inserir um modo de tendência runaway onde ele tendências implacavelmente com apenas pequenas pullbacks. Existem grandes bares tendência com pouca sobreposição e principalmente pequenas caudas. Você deve digitar rapidamente, mesmo se a nova tendência parece climático e exagero (e que é, mas de provavelmente vai continuar a receber muito mais!) E balançar a maioria de sua posição.



FIGURA 3.7 A 3 minutos gráfico pode ser usado para encontrar adicionais, com entradas de tendência

Em um touro fugitivo, há mais chances para comprar no gráfico 3 minutos. Bares 1 e 2 na Figura 3.7, que eram pequenos reverses dentro barras no gráfico 3 minutos, não eram sinais claros no gráfico de 5 minutos, mas ofereceu Alto 1 longos oportunidades rentáveis. O Bar 3 longa estava presente em ambas as tabelas.

DIA TREND RETOMADA

Em um dia de tendência Retomada, há uma tendência ao largo da ação aberta e, em seguida, para os lados que pode durar duas a três horas, e, finalmente, uma fuga e

retomada da tendência inicial. O meio-dia de lado a ação, por vezea, tem três reveses balanços preguiçosos, e às vezes a terceira falha de ultrapassar o segundo, formando uma bandeira Head and Shoulders (a maioria dos padrões Head and Shoulders reversion falhar e tornar-se padrões de continuação). Porque o padrão muitas vezes tem três Empurra em vez de dois, ele retém os comerciantes para fora, pensando que esta ação contra a tendência pode ser de fato uma nova tendência. No entanto, não se deixe ficar preso para fora, e estar pronto para entrar quando você vê uma boa configuração que você vai chegar ao mercado na mesma direção que a tendência da manhã. A parte difícil deste tipo de dia é que o meio-dia calmo movimentos laterais muitas vezes leva os comerciantes a desistir no dia, quando na verdade eles deveriam ver isso como uma oportunidade. Basta estar preparado para entrar.

O mercado abriu com uma grande lacuna para cima e, em seguida, teve um teste da baixa e um grande comício-se ao Bar 3 na Figura 3.8. De lá, é negociado em uma faixa apertada por mais de três horas, embalando os comerciantes a pensar que o bom negociação foi feito. Bar 6 invertidos a partir de um puxão abaixo da linha de canal de tendência de urso, e ele também mergulhou um tick abaixo da barra de sinal Bar 4 alta. Finalmente, a barra de sinal foi o primeiro E^A Gap Bar do dia.

Há várias outras chances de obter longa. Bar 7 foi um High 2 e uma reversão a partir de uma pausa de um carrapato de um touro Micro Trendline. Bar 8 foi um High 2 variante (urso-bull-bearbars). Barras 9 e 10 foram falhou quebras abaixo Micro linhas de tendência.



TENDENDO intervalo comercial DIAS

Ao contrário de outros tipos de dias de tendência quando você quer para o comércio quase que exclusivamente com tendência, tensão intervalo comercial Dias são constituídas por faixas de negociação, e assim que você deve negociar cada intervalo comercial como qualquer outra faixa de negociação, e não hesitam ao comércio de ambos direções, desaparecendo a série de extremos de negociação.

Alguns dias de tendência são feitos de uma série de duas ou mais faixas de negociação separados por breves fugas, e às vezes eles não podem ser facilmente visto como faixas de negociação. No entanto, no gráfico diário, o dia é claramente TM tendência dia, abrindo perto de uma extremidade e fecho perto da outra. O mercado irrompe de uma faixa e depois faz outra. Às vezes até mesmo três ou quatro podem desenvolver em um dia. Se o mercado depois puxa de volta para um intervalo antes, que muitas vezes vai refazer todo o caminho até o outro lado da gama. A implicação é que o mercado consolida num intervalo após a fuga, o que significa que haverá negociação de

dois lados que testa a parte superior e inferior do intervalo e, possivelmente, uma fuga em qualquer direcção em algum ponto. Devido a esta negociação de dois lados ao longo do dia, é comum para o dia para inverter através de pelo menos uma das faixas de negociação na hora final ou dois do dia. Se o mercado reverte volta para o intervalo antes, ele provavelmente vai testar as barras de sinal reverses no intervalo anterior. Por exemplo, se uma tendência urso inverte-se, ele tentará alcançar a alta de barras de sinal touro fracassadas anteriores.

Hoje não pode olhar como um dia de tendência, mas como pode ser visto na miniatura do gráfico diário (hoje é Bar

1 na Figura 3.9) que é, e é feito de



FIGURA 3.10 Urso Trending Dia Faixa de Negociação

uma série de tendências faixas de negociação pequenas. Estes dias com frequência revertida no último casal de horas e refazer, pelo menos, a faixa de negociação final.

Este é outro dia Trending intervalo comercial com a primeira faixa de negociação começando ontem. A miniatura do gráfico diário mostra que é um dia tendência urso (Bar 1 na Figura 3.10).

A primeira hora na Figura 3.11 estava contida em tuna gama de 7 pontos, mas a gama média ultimamente tem sido de cerca de 20 pontos. Os comerciantes estavam cientes de que o mercado pode sair e correr. Uma vez

que o mercado quebrou para fora, ele formou uma gama maior de Bares 4 a 6. Ela saiu para uma terceira faixa, a partir de barras 9 a 8. Quando eclodiu novamente, ele folhou no Bar 10 e refez através da parte inferior do terceiro gama e, finalmente, para a parte inferior da segunda faixa.

A implicação na palavra "intervalo" é que o mercado irá testar a baixa da faixa em algum momento, embora pudesse continuar a negociação para cima. Quando um mercado refaz um movimento forte, o primeiro alvo é sempre os anteriores pontos de entrada contra-tendência. Aqui, o ponto de entrada urso mais próximo depois que o mercado quebrou fora da faixa superior foi a baixa da barra de sinal urso mais próximo, Bar 6. O mercado quebrou fora da faixa superior e, em seguida, invadiram a próxima gama inferior e tirou que suportar sinal da barra de baixa sobre bar 13.

O mercado deu uma entrada curta Breakout Retrocesso após Bar 11 (e outro após Bar 12)- Ao final, o mercado tinha testado a baixa do 3 menor barra de sinal urso Bar no segundo intervalo.

Embora o dia aberto em seu alto e fechado em seu baixo na Figura 3.12 e sem dúvida é uma tendência do urso Open, havia muito para os lados



FIGURA. 3. n Dia de Bali Tendinda Intervalo comercial com um Reversão tarde Back Down em um Intervalo comercial Lower



FIGURA¹. 3,12 Dia Faixa Urso Trending Negociação

ação durante as primeiras duas horas para esta para o comércio como um. Uma tendência a partir do dia Abrir tendência não tem oscilações reverses negociáveis, mas um Trending intervalo comercial faz e é um tipo mais fraco, menos previsível do dia tendência. A faixa de negociação inicial quebrou em um intervalo inferior em Bar 4, criando um dia Trending intervalo comercial.

Bar 9 testado back-up para a faixa anterior e Bar 11 tentou novamente para reunir, mas não conseguiu.

Bar 12 quebrou em uma terceira faixa, que não tem tempo para testar até o Bar 13 de topo de gama.

Incidentalmente, barra 15 foi uma alta 2 (uma segunda tentativa fracassada de inverter a fuga abaixo da barra 7) falhou, o que é uma configuração muito curta de alta probabilidade. O mercado fez duas tentativas para reverter a nova baixa do dia, e o segundo falhou no bar após o Bar 15 de comprimento.

CANAIS apertado e Spike e CHANNEL touro ou BICO

Às vezes, as tendências do mercado em um canal apertado com basicamente uma linha de tendência que é paralela à linha de canal de tendência, e eles estão juntos, formando um canal apertado. Não será muitas vezes bares pullback frequentes, prendendo os comerciantes tendência contrária que estão entrando antes que tenha havido uma quebra da linha de tendência. Eles vêem a tendência como fraco, uma vez que existem alguns bares forte tendência, os lotes de barras sobrepostas com relativamente grandes caudas e bares pullback frequentes. Todos estes são sinais de fraqueza, exceto por uma coisa ... o mercado está implacavelmente movendo-se lentamente e muito longe em uma direção sem quebrar a linha de tendência. Esta é uma tendência muito forte, embora as barras parecer fraco. Quando se inicia depois de um pico de ponto culminante na extremidade da tendência antes, há geralmente um pequeno pico na direção desta nova tendência, criando um pico e tendência Canal. Às vezes, o pico é tão pequeno que é inexistente no gráfico de 5 minutos, eo channeljust tendência se desenvolve após um clímax na tendência anterior. Se há ou não um aumento claro no início, se você não entrar em no início, essas tendências são muito difíceis de entrar mais tarde, porque não há pullbacks fáceis ea tendência parece fraco. Infelizmente, eles são muitas vezes difíceis de reconhecer até que eles estão bem encaminhadas e, portanto, são normalmente difíceis de negociar. Não se preocupe em não reconhecer o padrão até que tenha progredido para um par de horas. Basta levar as negociações com a Trend que você vê a partir deste ponto em diante e simplesmente aceitar a realidade que alguns dias são mais difíceis de ler do que outros, padrões mais fáceis em breve desenvolver, para ser paciente e não forçar-se a tomar comércios pouco claras no mesmo período.

Alguns dias têm um movimento forte impulso precoce (um ponto) e, em seguida, o movimento continua em um canal menos íngreme para o resto do dia. Normalmente, o início do canal é testado dentro de um dia ou dois, e o resultado pode ser uma faixa de negociação ou uma tendência em qualquer direção. O que é importante perceber é que o canal é comercializável na direção com a Trend porque o canal é tão apertado que os pullbacks não vai longe o suficiente para um comércio contra a tendência para ser rentável. Você deve estar preparado para procurar entradas no sentido contra-tendência depois de há uma fuga do canal, uma vez que há uma boa chance de que o movimento contra a tendência vai estender todo o caminho de volta para testar o início do canal. Além disso, uma vez que você reconhecer o padrão, não tome reverses Alto / Baixo 2 entradas, porque, invariavelmente, terá havido nenhuma ruptura da linha de tendência anterior, e o aperto do canal faz a troca reverses uma estratégia perdedora. Seus fracassos são grandes Com configurações de tendência.

Após o forte rali foi seguido por uma grande quebra da linha de tendência touro no Bar 2 na Figura 3.13, o

mercado testou a extrema Bull com um movimento Três impulso que criou um alto dobro no Bar 3. A prolongada (pelo menos $\frac{3}{4}$ hora) pullback de pelo menos duas pernas deve começar, eo mercado pode reverter em uma tendência de urso, o que fez comerciantes Preço ação só estaria procurando calções até que haja uma quebra da linha de tendência urso seguido por uma configuração buy clara (como uma forte barra de reversão touro).

A tendência urso para baixo de Bar 3 foi em vários canais de tendência apertados, al dos quais teria sido difícil emocionalmente para curta. Na ausência de um top climax, touros vai estar a olhar para o movimento como um recuo touro. Eles



vai começar a perder a paciência, e eles vão comprar retração de Fibonacci, osciladores de sobrevenida, divergências e pullbacks EMA em todos os prazos, mesmo na ausência de uma ruptura da linha de tendência de urso e uma forte barra de reversão touro, comerciantes ação do preço vai ver a ausência de uma boa configuração touro pullback como um sinal de que o mercado tinha revertido em um urso, e eles vão curta mais baixo 1 e 2 configurações.

No Bar 8, os touros finalmente capitulou, eo mercado entrou em colapso abaixo da linha de canal de tendência de urso.



FIGURA 3.14 Urso Spike e Dia Canal

O Pico do urso 28 de março e dia Canal na Figura 3.14 começou com um pico até que reverteu em um pico para baixo para Bar 3 onde tentaram formar um fundo duplo de Bull da bandeira. A partir daí, caíram em um canal apertado durante todo o dia, com vários bons curtas entradas perto da EMA. O mercado quebrou acima do canal no dia seguinte e, desde o início do canal normalmente é testado, não continue a somente trocar o lado mais curto

após a reversão, porque há agora devem ser bons entradas longas, bem como o mercado trabalha o seu caminho de volta para o topo do canal no Bar 4, que atingiu na barra de abertura 7 gap up.

IBM tinha vários Spike e dias de canal na Figura 3.15, e desde o início do canal, muitas vezes é testado dentro de um dia ou dois, certifique-se considerar configurações de reverses no dia seguinte. Cada um dos começos do canal foi testado (Barras 2, 5 e 8), exceto a última (Bar 12). Bar 13 tentou iniciar a onda de vendas para testar Bar 12, mas em vez disso, rapidamente falhou e inverteu-se fortemente.



FIGURA: 3.15 Several Spike and Channel Days

Às vezes uma lacuna pode ser o pico, formando um dia Gap Spike e Channel. A barra 2 na Figura 3.16 início do canal foi testado no dia seguinte (barra 4). A bandeira touro de Bares 1 e 2 que levaram às funções de canal de fuga com uma bandeira final Falha mas com uma fuga prolongada. Às vezes, o fracasso leva a uma grande inversão de tendência.



ESCADAS: Broad Channel TREND

Quando um mercado tem uma série de três ou mais tendências oscilações que se assemelha uma faixa de negociação levemente inclinada ou canal, ambos os touros e os ursos são ativos, mas um lado está a exercer um

pouco mais de controle. Duas vias de negociação está ocorrendo assim que os comerciantes podem olhar para as entradas em ambas as direções. Se as fugas ficam cada vez menores, então este é um padrão Escadas Shrinking e indica diminuindo momentum. É muitas vezes leva a uma inversão de duas pernas e uma quebra de linha de tendência. Muitos Três Reversões push qualificar como escadas ou encolhendo Trenda escadas que falhou e invertida (muitos outros estão em forma de cunha, em vez de em forma de canal).

Alternativamente, uma escada pode de repente acelerar e sair do canal de tendência na direção com a Trend. Se, em seguida, inverte, este superação e reversão provavelmente resultará-lo pelo menos uma jogada a duas mãos. Se isso não acontecer, a fuga irá provavelmente continuar por pelo menos um par de pernas mais ou, pelo menos, a altura aproximada do canal em um movimento aproximadamente medido (a distância para além do canal deve ser aproximadamente a mesma que a distância dentro do canal).

Bar 7 na Figura 3.17 foi o terceiro impulso para baixo e uma escada Shrinking (estendeu menos abaixo Bar 5 de Bar 3 estendida abaixo Bar 3). As linhas de canal arejust aproximados e desenhada para destacar que o mercado está tendendo para baixo e em um canal. Há claramente negociação frente e verso, e os comerciantes devem estar comprando as baixas e vender os altos quando vêem as configurações apropriadas.



FIGURA 3.18 SUIr-Type de Bali TenâBncii

Por Bar 7 na Figura 3.18, o gráfico EURUSD Forex tinha três altos e baixos em um canal e, portanto, formou uma tendência de subida da escada do tipo.

Bar 8 foi um bar tendência de subida que saiu do topo do canal, e foi seguido por uma barra de reversão urso, que nunca desencadeou uma curta. A fuga deve estender-se sobre um Medido Mova-se a uma linha paralela que



é sobre a mesma distância da linha do meio, como a linha do meio é a partir da linha de fundo (Pitchfork movimento de um Andrew), o que fez.

Este é um padrão Escadas tendência de subida na Figura 3.19 com três ou mais tendência de altos e baixos contidos em um canal de aproximadamente desenhado. Bares 4, 6 e 8 formado Shrinking Escadas, representando declínio alta dinâmica e pressagiando a reversão.

Após o Bar 9 de fuga, houve uma alta menor Breakout Retrocesso ao Bar 10, que resultou em uma tendência urso Stair. Bar 10 foi uma bandeira do urso áspero Double Top com a alta da primeira puxada de volta na jogada de Bar 9.

Bar 11 ultrapassou o canal de urso para o lado negativo e levou a uma pequena reversão de duas pernas para rima.

(h\i*ink₄

pullbacks

Eu

n sentido mais estrito, uma retração é um bar que se move contra a tendência suficiente para tirar

extremo do bar antes. Em um touro, um retrocesso é um movimento onde um bar estende-se pelo menos um tick abaixo da mínima da barra antes. No entanto, uma definição mais ampla é mais útil, e qualquer pausa (incluindo um bar no interior ou um bar tendência oposta) no momento de uma tendência deve ser considerada uma retirada, embora não pode ser apenas a ação de lado e não um movimento real para trás.

Uma vez que uma retirada em si é uma tendência, embora seja geralmente pequena em comparação com a tendência maior a partir do qual ele é puxando para trás, como todas as tendências ele irá normalmente ter, pelo menos, dois. pernas. Às vezes, as pernas são visíveis apenas em um gráfico de intervalo de tempo menor, e outras vezes eles são grandes, e cada perna divide-se em pernas menores, cada um dos quais também tem duas pernas. Lembre-se, a segunda etapa é uma segunda tentativa de reverter o mercado e, se falhar em sua segunda tentativa, o mercado provavelmente irá fazer o oposto ... a tendência vai continuar.

Qualquer movimento que tem duas pernas devem ser negociados como se fosse uma retirada, mesmo que seja com a Trend (às vezes a etapa final em uma tendência é uma de duas pernas, com a Trend mudança para uma alta superior em um touro ou um Baixa Baixa em um urso). Dois balanços claras são geralmente referidos como uma correção de ABC, com as pernas A e C, sendo os dois balanços reverses enquanto a perna B é a perna pequena entre eles. Por exemplo, após um balanço elevado e, em seguida, uma onda de vendas que cai através da linha de tendência touro, se houver, em seguida, um movimento de duas pernas para uma nova alta, isso deve ser encarado como um possível recuo na nova urso que quebrou a linha de tendência touro , mesmo admitindo interpretação tradicional carta diz que a nova alta nega o urso e que você tem que começar de novo à procura de uma reversão urso para baixo.

O que qualifica como duas pernas? Você pode criar um gráfico de linhas com base em fecha e muitas vezes ver claramente um movimento de duas pernas. Se você estiver usando barras ou vela gráficos, o mais fácil movimento de duas pernas para ver é aquele em que há um movimento contra-tendência, em seguida, uma menor com a Trend movimento, e, em seguida, um segundo movimento contra a tendência (um livro ABC pullback).

No entanto, muitas vezes as duas pernas são apenas claramente visível em um gráfico de intervalo de tempo menor e tem que ser inferido no gráfico que você está vendo. Uma vez que é mais fácil de usar um único gráfico para negociação do que estar verificando vários gráficos durante todo o dia, um comerciante tem uma vantagem se ele pode ver as duas pernas no gráfico na frente dele, mesmo que apenas por inferência.

Em um mercado de touro, quando há uma série de bares tendência de subida, um bar tendência urso pode ser considerado como a primeira etapa de uma retirada, mesmo que a baixa da barra está acima do baixo da barra antes. Se você examinou uma vez moldura da carta menor, uma perna contra-tendência provavelmente seria evidente. Se a próxima bar tem uma com a Trend perto, mas uma alta inferior ao do bar, que terminou o balanço

do touro, então esta é a segunda etapa. Se há, então, uma barra de urso ou um bar com uma baixa abaixo da mínima da barra antes, isso vai criar a segunda perna para baixo.

O que mais tem de ser inferido, a menos confiável é o padrão, uma vez que menos os comerciantes vão vê-lo ou ter confiança nele. Traderswill provável cometer menos capital e ser mais rápido para sair.

Invariavelmente, pullbacks são entradas difíceis, porque eles muitas vezes siga o que parece ser um clímax final para a tendência e muitos comerciantes terão uma mentalidade alterada, esperando quer que a tendência inverteu-se ou que o mercado entrou em uma faixa de negociação. No entanto, uma das características de uma forte tendência é que ele mantém reversões que formam todo o dia e todos eles falham. O reversões armadilha com a Trend comerciantes fora e comerciantes contra-tendência. Eles funcionam tão grande com configurações de tendência porque eles armadilha ambos os lados e, em seguida, existem muitos comerciantes que estará perseguindo o mercado na direção da tendência. Por exemplo, em um touro, os ursos presos vai lutar para sair, e os touros que pensavam que a parte superior foi agora vai perseguir o mercado para cima. Se você comprou aquele High 2 perto da E^A A, estes comerciantes irá fornecer o combustível para a mudança para a sua meta de lucro.

Há um ponto óbvio aqui. Se a tendência que agora está puxando para trás terminou em um clímax como uma superação linha de canal de tendência e reversão ou em qualquer padrão significativa inversão de tendência, a tendência mudou e você não deve estar olhando para entrar pullbacks na tendência de idade. É sobre, pelo menos, durante uma hora ou mais, e talvez para o resto do dia. Assim, após um forte rali, se houver um alto Wedge ou uma alta Lower após uma pausa de linha de tendência touro, agora você deve estar à procura de shorts e não retrocessos no antigo touro.

Primeira sequência pullback: BAR, TRENDLINE MINOR, EMA, EMA GAP,
TRENDLINE MAJOR

Existem muitos tipos de pullbacks que podem ocorrer em uma tendência, alguns superficial e profunda os outros, e podem ser classificados e classificados em termos da sua extensão. A primeira vez que qualquer um deles aparece é um primeiro Retrocesso para esse tipo de recuo. Cada recuo subsequente irá ser o primeiro de uma maior variedade, e cada um será geralmente seguido por um teste do extremo tendência forte tendência desde move normalmente têm pelo menos duas pernas (cada ensaio é uma segunda perna). Cada tipo de "primeiro" movimento contra-tendência, portanto, provavelmente será seguida por outra perna na tendência.

A maior parte da Primeira pullbacks são menores e ainda fazem parte da primeira perna da tendência maior. No entanto, cada um pullback tende a ser maior que os comerciantes contra-tendência tornar-se mais dispostos a assumir posições e os comerciantes com a Trend tomar mais rápida a ter lucros. Em algum momento, os comerciantes contra-tendência vai sobrecarregar o com os comerciantes tendência, ea tendência irá inverter.

O primeiro pullback menor em uma tendência forte é uma retirada de um ou dois bar (normalmente ahigh / Baixo 1 de entrada e que muitas vezes é uma entrada Micro Trendline), que quase sempre é seguido por um novo extremo. A próxima pullback pode ser de três a cinco barras longas e provavelmente vai quebrar a linha de tendência menor e, em seguida, ser seguido por outro extremo novo; muitas vezes é uma alta / baixa configuração 2, mas pode ser uma outra High / Low 1 em uma forte tendência. Se o mercado passou de um ou dois Alto / Baixo 1 entradas e, em seguida, uma alta / baixa 2 de entrada, e parecia ser a criação de uma outra High / Low 1, é sensato esperar. ^A Depois de uma série de comércios inning, você deve suspeitar de força renovada sem primeiro ver uma retração maior, uma vez que esta força pode ser uma criação (como uma bandeira final Falha) armadilha. É melhor esperar por mais ação do preço e perder uma possível armadilha de se sentir invencível e sem medo porque você deixe enganar-se em acreditar que você está jogando com o dinheiro de outra pessoa. Se você troca, ele provavelmente vai se tomar dinheiro de outra pessoa.

Se a tendência é forte, ele pode ficar longe do EMA por duas horas ou mais, mas uma vez que atinge a EMA, ele provavelmente vai formar outra Com uma configuração tendência que vai levar a outro extremo novo, ou pelo menos um teste do velho extremo. Em algum ponto, haverá um recuo que não apenas ultrapassa a MME, mas provavelmente terão um EMA Gap Bar e ser seguido por um teste do extremo e provavelmente um novo extremo. Eventualmente, haverá um movimento contra a tendência que vai quebrar uma importante linha de tendência

(muitas vezes, é o recuo com o Bar EMA Gap) e será seguido de um teste do extremo, que pode undershoot (Superior Low em um urso ou Lower alta em um touro) ou superação (Baixa Baixa em um urso ou uma alta superior em um touro) o antigo extremo, e, em seguida, ser seguido por pelo menos um movimento contra a tendência de duas pernas, se não uma inversão da tendência. Cada retirada antes da reversão é uma entrada com a Trend, porque eachis um primeiro Retrocesso de um tipo ou outro (bar, menor linha de tendência, EMA, EMA Gap, principal linha de tendência) e qualquer tipo de Primeira Retrocesso é geralmente seguido por pelo menos um teste da extrema e, geralmente, uma nova extrema até depois da grande linha de tendência está quebrado.

Embora não vale a pena o esforço para prestar atenção aos gráficos horizonte temporal mais elevados quando da negociação em um gráfico de 5 minutos, é provável que os pullbacks maiores de 5 minutos terminar em 15, 30 ou 60 minutos, ou até mesmo diariamente, semanalmente, ou pontos gráfico mensal de importância como EMAs, pontos de fuga e linhas de tendência. Além disso, muitas vezes há uma tendência para que o primeiro recuo para a MME de 15 minutos a ser seguido por um teste da tendência extrema, e, em seguida, um recuo para a MME de 30 ou 60 minutos, o que ser seguido por um outro ensaio do extremo . Com pontos horizonte temporal mais altos de importância ocorrendo com pouca frequência, gastando tempo à procura de testes desses pontos vai ser uma distração e causar comerciantes perder demasiados sinais de 5 minutos.

Se a tendência é forte e você fez vários negócios rentáveis, mas agora existem vários bares de lado, ser cauteloso sobre novas entradas, porque esta é efetivamente uma faixa de negociação e que poderia tomar-se uma bandeira final Falha. Em um touro, você pode comprar se houver uma configuração perto da baixa da escala, mas tenha cuidado de comprar uma fuga da alta da faixa de negociação porque os ursos poderiam estar dispostos a vender uma nova alta e touros pode estar começando a ter lucros na altura.

O mesmo é verdade em uma bandeira do urso após uma jogada prolongada para baixo. Sideways bares significa que ambos os compradores e vendedores estão ativos e você não quer ser curto-circuito em uma fuga da baixa da bandeira que poderia se tomar uma armadilha de urso (a bandeira final Falha). No entanto, se houver um curto configuração perto do topo da bandeira, o risco é pequeno eo comércio vale a pena.

Em uma tendência sempre haverá retrocessos, e eles tendem a ficar maior como a tendência progride. No entanto, até que não é . Uma inversão, cada retirada deverá ser seguida por, pelo menos, um teste do extremo anterior (aquí, em um urso, a baixo antes do dia), e o ensaio será geralmente criar um novo extremo.

Bar 3 na Figura 4.1 foi um curto depois de um recuo de dois bar, que foi o primeiro recuo nos o urso que começou na reversão de cima para baixo alta de ontem. Foi um Breakout Retrocesso após a fuga abaixo baixo balanço de ontem.

Bar 4 foi a primeira ruptura de uma linha de tendência ea EMA, ainda que apenas por um carrapato ou assim, e isso Baixa 2 foi seguido por uma nova baixa.

Bar 5 foi o segundo teste do EMA, e desta vez havia dois fecha acima da EMA, mas mal, eo recuo foi seguido por uma nova baixa.

Bar 8 quebrou uma grande linha de tendência e formou o primeiro EMA Gap Bar (um bar com um baixo acima do EMA). A primeira barra de diferença é geralmente seguido por um teste da baixa, mas às vezes há uma segunda entrada. A ruptura de uma grande linha de tendência pode ser a primeira etapa de uma nova tendência, mas geralmente será



Figura 4.1 Cada Retrocesso tende a ser maior do que os anteriores

seguido de um teste do baixo que pode ultrapassar ou undershoot antes de um movimento contra a tendência de pelo menos dois desdobra pernas (aqui, em um urso, um rali).

O mercado formou uma bandeira Touro duplo fundo na Bares 7 e 9. Bar 9 mergulhado um tick abaixo Bar 7, correndo paradas, mas não foi capaz de colocar em uma nova baixa. Os touros foram defender os seus longos e estavam comprando agressivamente os mergulhos (acumulação). A segunda perna foi concluído no dia seguinte.

Embora o fundo estava no Bar 1 na Figura 4.2, a primeira onda de touro forte começou no Bar 3. Houve várias pullbacks ao 20-bar E A que



Hglin 4.2 SUA retrnção em todas as prazos geralmente resultam em pelo menos nm teste da tendência extrema

levou a novos máximos em movimento a partir de Bar 3. Bar 4 foi uma superação Linha canal de tendência que levou a uma forte correção ao Bar 5, que testou a 15 minutos de 20-bar E A A (linha tracejada) e foi seguido por um teste da tendência elevada (Bar 6 foi uma alta superior).

O mercado gapped para baixo para Bar 7, e embora o mercado inicialmente parecia baixa, o baixo movimento foi o primeiro recuo aos 60 minutos de 20-bar E A A (linha tracejada), e foi seguido pela Barra de 8 nova alta.

DUPLAS BANDEIRAS TOP BEAR E BANDEIRAS BOTTOM Buñ dobro

Depois de um forte movimento de uma ou mais pernas, e mesmo após a primeira etapa se a perna é forte, o mercado muitas vezes vai para o lado para um número de bares antes que a tendência é retomado. O movimento lateral pode durar horas e têm grandes oscilações, e que muitas vezes começa e termina com picos que têm extremos que são muito próximas do preço (o segundo pico pode ligeiramente ultrapassagem ou redução a primeira). O primeiro pico age como um ímã, puxando o mercado para trás para ver se ele é forte o suficiente para impedir a execução das paragens que estão além do primeiro pico. Se é, toma-se uma excelente Com a configuração de entrada de tendência. Em uma tendência de subida, os dois pullbacks formar uma bandeira Touro duplo fundo. Por exemplo, em um fundo duplo de Bull da bandeira, o primeiro fundo encontraram compradores. Quando o mercado voltar a essa mesma zona de preços e os compradores novamente sobrecarregar os vendedores, o mercado já por duas vezes não conseguiu ir para baixo e, portanto, provável que ir para cima. Em um urso, eles formam uma bandeira do urso Top Duplo. Estes padrões são similares à profunda retração do início do canal após um Spike e tendência Channel, e que pullback muitas vezes se torna um duplo superior / inferior da bandeira. Além disso, um padrão de continuação Head and Shoulders é uma outra variação.

Estes padrões são também frequentemente um ombro direito de um padrão de reversão cabeça e ombros. Os comerciantes sabem que se isso ombro direito falhar, em vez de uma reversão (como uma maior baixa em uma nova bula ou a alta Lower em uma nova urso), o padrão toma-se um padrão de continuação. Por isso os comerciantes vão defender a sua entrada, muitas vezes para o carrapato exata. Mais comumente, o teste ligeiramente ultrapassa ou ficar aquém, fazendo o duplo superior ou inferior a menos do que perfeito, mas ainda eficaz. Se é titular, formas de consenso, e que o mercado vai normalmente executado.

Uma bandeira touro com a Trcnd configura uma longa entrada em uma ordem 8top buy em um tick acima da alta da segunda barra inferior, e da paragem de proteção inicial é um tick abaixo do baixo desse nível de sinal. Após a barra de entrada fecha, a parada é movido para um tick abaixo da barra de entrada. Embora Duplo Tops e Double Bottoms são padrões de reversão bem conhecidas, estas bandeiras são Com



Figura 4.3 Double Top e bandeiras duplo fundo

setups tendência. Ao acabar com a retirada, eles estão invertendo-lo, mas é melhor pensar neles como com padrões de tendência.

A bandeira do urso Double Top no Bar 2 na Figura 4.3 falhou e resultou em um longo negociáveis (e tomou-se

uma pequena cabeça e ombros em baixo).

GS formaram uma bandeira Touro fundo duplo de Barras 5 e 7 na Figura 4.4, embora não houvesse uma alta superior no meio. Bar 5 foi o último Superior



Baixa do touro, e Bar 7 foi possivelmente a primeira baixa do balanço de uma gama urso ou negociação. Nesta situação, o mercado pode formar uma cabeça e ombros Top se Bar 6 não são ultrapassados pela rally of Bar 7. Em qualquer caso, um fundo duplo de Bull da bandeira é uma configuração de confiança para, pelo menos, um couro cabeludo. Além disso, já que a maioria Head and Shoulders Tops, como todos os tops, transformar-se em folhas e tornar-se padrões de continuação, é sempre aconselhável manter a compra de um touro. Em uma tendência, a maioria dos padrões de reversão folhar e a maioria dos padrões de continuação sucesso.

Houve também uma pequena bandeira Touro fundo duplo após o Bar 3 Low formado pelos terceiro e sétimo bares que se seguiram Bar 3.

Barras 2 e 3 e barras de 5 e 6 na Figura 4.5 formado duplas bandeiras Touro Inferior. Ambas as barras 3 e 6 undershot ligeiramente suas primeiras pernas, mas padrões raramente são perfeitos.



Figura 4.5 Duplo bandeiras Touro inferior

Quando as formas duplo fundo à direita, perto da tendência de baixa, como fez com barras 2 e 3, o padrão é muitas vezes um pequeno ponto e intervalo comercial Touro Reversão se o baixo pico foi culminante suficiente. O

Bar 1 ponto para baixo é perto o suficiente para que isso também ser considerado um ponto e intervalo comercial Touro Reversão, mas isso não é importante, pois a pequena duplo fundo Flag Bull é razão suficiente para ir muito tempo. Muitos padrões assemelham-se um ao outro e muitas vezes coexistem. Tudo que você precisa fazer é reconhecer um dos padrões, porque, por si só, é uma entrada válida. Além disso, sempre que se assemelha a um padrão de um outro padrão, a dois deles vai geralmente desdobrar de uma forma semelhante.

Barra 3 e 4 na Figura 4.6 formaram uma pequena bandeira Touro duplo fundo após o acentuado movimento até Bar 2. Também é sem dúvida um ponto e Bull intervalo comercial compra configurar, mas é um pouco demasiado elevada acima da barra de 1 baixo, então o mercado

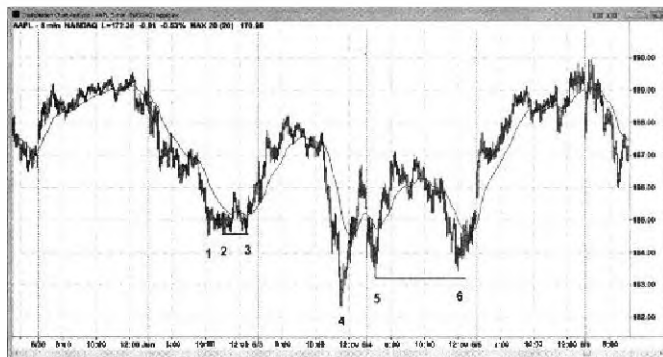

Figura 4.6 O gráfico diário do G6 está formando Ou uma cabeça e ombros da bandeira do urso ou uma retração inferior Duplo Possível

tem provavelmente já foi reconhecido como um novo touro, e uma reversão neste ponto acrescenta pouco ... comerciantes já acreditam que o mercado inverteu a pelo menos duas pernas para cima.

Após a onda de vendas de Bar 6, o alto Bar 2 poderia se transformar em um ombro esquerdo da cabeça e ombros da bandeira do urso. Se Bar 8 testa a Bar 6 de baixo e é seguido por um rali acima Bar 7, o mercado provavelmente vai se reunir para testar pelo menos, o Bar 8 alta como é típico quando um padrão cabeça e ombros falhar.

Se Bar 8 toma-se um baixo balanço que está acima de Bar 6, então seria uma configuração muito tempo para um casal BottomPullback. Por outro lado, se o mercado cair abaixo dos Bares 3, 4 e 6 pontos baixos, que vai formar uma cabeça e ombros da bandeira do urso, e, em seguida, o primeiro alvo é o imã óbvia no Bar 1 baixo climax. Apesar de um comerciante poderia curta na fuga abaixo Bar 6, é menos arriscado curto Breakout Retrocesso. A retirada pode vir antes ou depois da fuga real. Se o mercado quase irrompe e, em seguida, forma um pullback, ele provavelmente vai se comportar como se a fuga tinha de fato ocorrido. Fechar geralmente é bom o suficiente. Desde que o mercado está em uma tendência de baixa desde novembro de 2007 e deve haver um segundo para baixo a perna depois de um movimento tão prolongado, as probabilidades favorecem uma fuga desvantagem com um movimento abaixo do Bar 1 baixo. A faixa de negociação a partir de barras de 2 a 7 pode acabar sendo o meio de um movimento de medição para baixo, o que projetar para cerca de 100, ou uma perda de 60 por cento a partir do alto. Isso não é uma previsão; ao invés, é apenas uma observação acadêmica do que poderia resultar desta de padrão.

Bar 4 na Figura 4.7 tentaram formar uma bandeira Touro duplo fundo de bar antes de Bar 3 e Bares 5 e 6 também tentou completar a base. Frequentemente



FIGURA 4.7 O Mercado ftacanon em a tentativa de formar uma reversão Uno Spike e intervalo comercial após o Bar 2 Baixo

as quebras de mercado inferiores a primeira parte inferior por um carrapato ou assim, prendendo touros fora e ursos em, como foi o caso no Bar 5.

No entanto, o mercado não pode cair abaixo de que o baixo mesmo por um carrapato, ou comerciantes vão começar a assumir que os ursos estão assumindo o controle. Bar 6 foi um teste exato do Bar 5 falso rompimento do Bar 4 baixo, e isso levou ao Bar 7 do topo de gama.

Uma vez que o mercado tirou a baixa Bar 6 no Bar 8, a sorte estava lançada. Um falso rompimento da baixa (Bar 6) seguido por um falso rompimento da alta (Bar 7) confirmada pelo Bar 8 fuga do baixo novamente fez o shorts inteligentes sinto muito bem neste momento. Eles teriam em curto abaixo do urso dentro da barra que se seguiu ao Bar 7 folhou fuga folhou. Eles iriam sair em breakeven no pequeno rali após Bar 8, mas, em seguida, teria tomado a segunda entrada curta do menor alta no Bar 9, e depois montou o mercado todo o caminho para baixo.

A folha duplo fundo de Bull da bandeira pode ter uma pequena fuga do fundo, como no Bar 5, mas que a baixa deve manter ou então os touros vão parar de comprar, e os ursos vão tomar-se agressivo.

EMA E GAP EMA puübacks

Uma diferença 6 um termo geral que simplesmente significa que existe um espaço entre dois pontos no gráfico. Por exemplo, se aberta de hoje está acima de fechamento de ontem,

existe uma lacuna. Se a abertura é superior a alta de ontem, haverá uma lacuna no gráfico diário. Um uso mais amplo do termo abre outras oportunidades comerciais. Por exemplo, se o alto de uma barra está abaixo do E^A A, em seguida, há uma lacuna entre o bar eo E^A A. Em um mercado de touro ou de mercado para os lados, há uma boa chance de que o mercado vai se mover para preencher essa lacuna acima da barra que está abaixo do E^A A. Às vezes, um bar vai acima do alto da barra anterior, mas, em seguida, dentro de um bar ou dois, a retração continua para baixo novamente. Se o mercado vai novamente acima da alta de um bar antes, este é um E^A A Gap 2 Bar, ou uma segunda tentativa de preencher um E^A Uma diferença em um touro, e as chances são excelentes

que haverá um comício negociáveis fora desta configuração. Da mesma forma, as lacunas acima do E A A tenderá a ficar cheia em um urso ou de mercado para os lados.

Barra 2 na Figura 4.8 era uma segunda tentativa de preencher a lacuna abaixo da B A A em um mercado para os lados. O impulso para baixo foi forte, o que sem dúvida significa que o mercado não é para os lados hoje, mas a E A A era basicamente plana por causa da forte fechamento de ontem.

Barras 3 e 8 foram também segundas tentativas (a primeira tentativa pode ser simplesmente um bar tendência de subida) ou E A A Gap 2 entradas Bar.



Bares 6 e 9 foram EMA Gap 2 calções Bar. Uma vez que o mercado quebrou acima Bar 9, houve então uma tendência de subida, porque duas tentativas para descer falhou (Bar 9 foi um EMA Gap 2 Bar, o que significa que era uma segunda tentativa).

**2HM: SE AFASTADO DE EMA para duas ou mais horas, depois FADE EMA E PRIMEIRO
EMA BAR GAP**

Quando o mercado permanece sobre um lado do EMA sem tocá-lo durante duas horas ou mais, a tendência é forte, mas também pode ser um sinal de um mercado exagerado que em breve reversa. O primeiro toque é um couro cabeludo alta probabilidade de um teste de extrema da tendência, mas esperar por uma entrada de ação do preço no caso de o mercado vai muito além da EMA. Não há nada mágico sobre duas horas. É apenas uma orientação que é útil para lembrar que uma tendência é forte. A tendência pode ser extremamente forte e ainda tocar o EMA a cada 30 minutos, e uma tendência pode estar longe do EMA durante quatro horas só para inverter de repente em uma tendência oposta. Além disso, as duas horas pode ser em qualquer altura durante o dia, não necessariamente as duas primeiras horas.

Depois de se tornar ciente de que um 2HM está presente, olhar para desaparecer todos os toques da EMA, mas esperar por uma configuração fora do EMA, e entrar em uma parada. Depois de um ou mais testes EMA, provavelmente haverá um teste que passa pela EMA e forma um EMA Gap Bar. Olhe a desvanecer-se a primeira barra de diferença (em um touro, comprar um tick acima da alta do primeiro bar onde a alta está abaixo do EMA), especialmente se houver uma segunda entrada. Desde que você está negociando com a Trend, você deve balançar parte de sua posição, porque o mercado pode correr muito mais do que você pensou ser possível, testes EMA são particularmente fiáveis em ações e muitas vezes oferecem grandes entradas de todo o dia.

Cada teste EMA tende a ter mais penetração do EMA do que o anterior, e em algum momento um provavelmente vai quebrar um grande linha de tendência. Quando isso acontece, a correção terá provavelmente, pelo menos, uma segunda perna. Por exemplo, em umurso, o pullback após o intervalo da linha de tendência geralmente formam uma baixa superior e, em seguida, corre acima da alta da primeira perna.

O mercado não testar a EMA até 9:10 am PST no rali após a após Bar 3 baixa (Bar 2 na Figura 4.9 perdeu o EMA por um carrapato, mas foi um teste bom o suficiente para tomar a 2 curta Baixa lá) . Sempre olhar para uma entrada com a Trend para um teste do extremo. Bar 4 foi um EMA Gap Bar e uma fuga ii falhou, e uma entrada curta não rendeu lucro de um cambista, mas não uma nova baixa.

Porque o rali ao Bar 4 rompeu uma linha de tendência menor (a partir do topo Bar 2 a parte inferior Bar 3) e apenas mal quebrou a principal linha de tendência (de Bares 1 e 2) antes de inverter, o impulso contra-tendência não foi impressionante,



Figura 4.9 Exemplo 2HM 1

apesar da cadeia de bares pequenos tendência de subida no rali de Bar 4. Bar 5 tentou formar uma baixa Superior e um novo touro após o intervalo da linha de tendência, mas o rali falhou. Alguns longs coberto em movimento Bar 7 abaixo Bar 5, mas havia uma boa compra, formando a barra de reversão Bar 7. O High 2 longa acima Bar 7 (o Alto 1 foi acima Bar 5 neste pullback touro possível maior de duas pernas) falhou no Bar 8 Breakout Retrocesso e o mercado finalmente caiu para uma nova baixa. A paragem de funcionamento abaixo do Bar 7 baixo resultou em um bar tendência urso como os longs de segunda oportunidade foram forçados a vender para fora.

Apesar da força do urso na primeira metade do dia, os touros quebrou várias linhas de tendência de urso e foram finalmente capaz de mover o mercado após o mergulho parada corrida para o Bar 11, que formou um fundo duplo (e uma reversão da bandeira final Palha). Este foi basicamente um urso Trending Day Trading Range, que muitas vezes vai se reunir acima da faixa de negociação final até ao fim do dia, desde faixas de negociação indicam negociação frente e verso, e no dia seria, portanto, pouco provável para fechar em seu extremo.

RIMM não tocou na E^A A na Figura 4.10 até três horas e meia para o dia no Bar 5 em um de três urso bar tendência mergulhar. No entanto, os cerca de 20 bares tendência de subida no rali de bares 1 a 2 com apenas um Retrocesso Bar é um comportamento incomum, e comportamento anormal não é sustentável e, portanto, uma forma de um climax. Ele tinha uma forma parabólica e havia uma linha de canal de tendência de fuga falhou no Bar 2 (a linha não é mostrado, mas houve algumas maneiras de chamar um). Depois de um movimento climático, os comerciantes não deve olhar

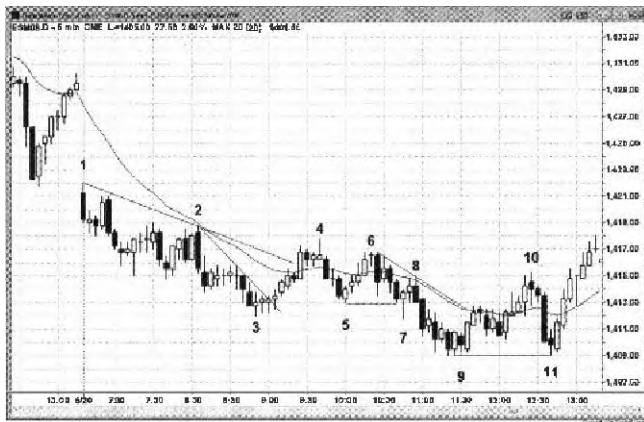

Figura 4.10 Exemplo 2HM 2

para entrar com a Trend em um E^A A retração menos que o recuo foi durante muito tempo (pelo menos uma hora ou mais) ea configuração é forte. A estreita faixa de negociação entre as barras de 5 e 7 não é um lugar para procurar por entradas em qualquer direção e pode ser a meio da retração urso, como é frequentemente o caso após um climax caso de uma correção de duas pernas deve ser esperado. Também poderia ser o início de um canal de urso após o pico para baixo para Bar 5 (a Spike e Canal Top reversão), embora a alta no Bar 4 não era tão culminante como é típico na espiga e Canal reversões. Você precisa esperar por uma fuga da estreita faixa de negociação onde a fuga é por uma ou mais barras de tendências fortes, e depois olhar para entrar em uma fuga falhou ou um recuo Breakout. É melhor olhar para negociar outras ações após um climax se transforma em uma estreita faixa de negociação, porque a relação de recompensa de risco é pobre.

TREND DIA 1 1: 30 PARAR RUN pullback TO ' prendê-lo QUT | |

Muito comumente em dias de forte tendência haverá um forte movimento contra a tendência de pânico que vai assustar as pessoas fora de suas posições e isso normalmente acontece entre 11:00 e 11:30 amPST, embora possa vir mais cedo ou mais tarde. Uma vez que é evidente que o seu foram enganados por uma contra-tendência forte

mover, a tendência vai ter ido um longo caminho de volta para a sua idade extrema, e você e os outros comerciantes gananciosos que ficaram presos fora vai persegui-lo, tomando-se ir mais longe. O que faz com que o movimento? Instituições beneficiar do pico porque lhes permite acrescentar sobre a preços muito melhores, esperando que a tendência para retomar no próximo. Se você fosse um comerciante institucional que queria carregar até ir para o próximo e você queria entrar em preços muito melhores e você sabe que se paradas pode ser executado em algum rumor, você estaria olhando para contribuir para qualquer rumor de qualquer forma que você poderia. Não importa o que o item boato ou notícia é ou se alguma instituição espalhá-lo para fazer algum dinheiro. Tudo o que importa é que a parada de funcionamento dá aos comerciantes a oportunidade de piggy-back

sobre as instituições e fazer uma inversão da tendência de lucro offthe falhou.

Aqui estão dois dias 2HM em Figura 4.11, ambos com corridas de paragem final. Bar 5 é a entrada após a 11:25 FST parada corrida e é também um Gap 2 longa. Observe quão forte é o bar tendência urso estava com um grande corpo e um fim próximo do seu baixo. Isso fará com que todas as mãos fracas acho que o mercado se transformou em um urso. comerciantes inteligentes vão olhar para isso como a grande oportunidade de compra que é-

Bar 10 é um PST curta 00:15 paragem de execução que é também um E^A entrada A Gap.

Em ambos os dias, a E^A Um Gap desvanece desenvolvido depois de dois ou mais ensaios do E^A A, que é de se esperar. Depois que os comerciantes reverses foram capazes de trazer o mercado de volta para o E^A a várias vezes, eles desenvolveram a confiança para pressionar suas apostas, resultando em uma ruptura bem além do E^A A. No entanto, o primeiro tal ruptura geralmente folha, proporcionando um grande desvanece-se para a retomada tendência esperada.

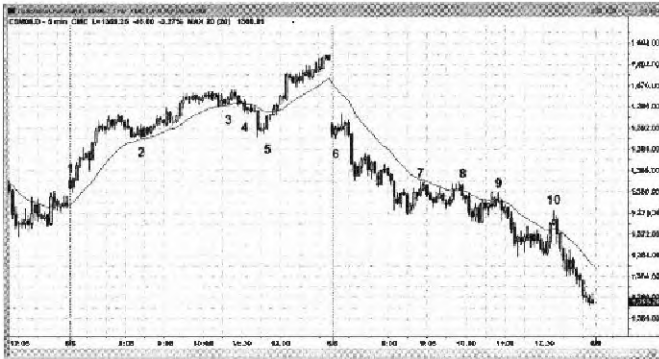

CravM6- dh 750h57m



FIGURA 4.13 11:30 PST Armadilha

Em uma tendência urso do dia Abrir seguido por uma incapacidade de ficar acima do E^A A, os comerciantes estavam esperando uma 11:30 ah FST armadilha, e ocorreu hoje exatamente no horário. Bar 3 na Figura 4.12 também foi o primeiro E^A A Gap Bar em um urso. Normalmente, a armadilha é uma perna contra-tendência forte, ficando longs esperançosos para comprar agressivamente apenas para ser forçado em liquidação como o mercado reverte rapidamente de volta para baixo. Hoje, no entanto, o rali de Bar 2 foi composto por grandes dojis e tinha

um olhar Barb Wire, indicando que os comerciantes estavam nervosos em ambos os sentidos. Se não houvesse a convicção, então como poderia comerciantes ficar preso? Bem, o bar antes de Bar 3 tentaram formar uma bandeira do urso Double Top e Bar 3 estragou tudo, indo acima do Bar 1 alta. Isso fez com que muitos comerciantes desistir do caso urso, forçando os shorts para liquidar. Por isso, não era tanto prendendo os touros para o comércio como foi prendendo os ursos, mas ainda é uma armadilha, e, portanto, ainda havia combustível para o lado curto. Aqueles shorts todos os queria de volta, e eles ajudaram a empurrar o mercado para baixo. A fraqueza da perna para baixo do Bar 3 é consistente com a fraqueza da perna para cima de Bar 2, mas o resultado foi como esperado ... um fim na baixa do dia. Este foi um dia Reinício Tendência urso, mas desde a retomada começou tão tarde, resultou em uma perna menor do que a onda de vendas na abertura.

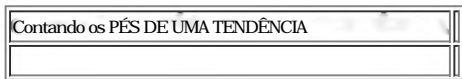

Tendências muitas vezes têm duas pernas. Se o ritmo na primeira etapa (contra-tendência, uma vez que a nova tendência ainda não está confirmada) após a reversão é forte, ambos os touros e os ursos vão querer saber se ele vai ser o primeiro de muitos, possivelmente, pernas, criando uma nova tendência. Devido a isso, ambos os touros e os ursos vão esperar que um teste de extrema da velha tendência irá falhar eo com a Trend (com a tendência de idade) os comerciantes vão ser rápido para sair. Por exemplo, se há um forte movimento para cima depois de um urso prolongado eo movimento se vai acima da EMA e acima da última alta menor do urso, e havia muitos bares tendência touro em movimento isso, ambos os touros e os ursos assumirá que haverá um teste da baixa que irá realizar acima do baixo urso. Uma vez que o ritmo deste primeiro perna para cima diminui, touros vai ter lucros parciais ou totais, e os ursos vão curta, apenas no caso de os ursos são capazes de manter o controle do mercado. Os ursos não têm certeza se a sua tendência é longo e vai estar disposto a iniciar novas posições curtas. O mercado vai trabalhar para baixo desde que os compradores ficarão relutantes em comprar até que haja ação de preço mais alta. Como touros voltar em no pullback que está testando a baixa, os ursos novos serão rápidos para sair porque eles não querem assumir uma perda sobre o comércio. A compra pelos ursos que cobrem seus calções irá acrescentar ao upwardpressure. O mercado, então, formar uma baixa Superior. Os ursos não irá considerar curto-circuito novamente a menos que esta perna vacila perto do topo do primeiro, a perna (um possível Bandeira Duplo Urso Top). Se isso acontecer, os novos touros vai ser rápido para sair porque eles não querem uma perda, e os ursos vão se tornar mais agressiva, uma vez que vai sentir que esta segunda perna falhou. Eventualmente, um lado vai prevalecer. No entanto, este tipo de negociação continua durante todo o dia em todos os mercados e cria um monte de movimentos de duas pernas.

O urso o Aberto até Bar 6 ocorreu em duas pernas, e a segunda etapa subdividida em duas pernas menores. O movimento para cima para Bar 9 estava também em duas pernas como foi o movimento para baixo para Bar 12 na Figura 4.13.

Bar 12 foi um teste perfeito Breakout do início do movimento de alta. Sua baixa igualou exatamente a alta da barra de sinal Bar 6, executando as paradas breakeven da barra 6 anseia por um carrapato. Sempre que há um perfeito ou nearperfect Breakout teste, as chances são muito elevadas que o mercado vai fazer um movimento medido aproximada (esperar que o movimento para cima do Bar 12 baixa para ser igual em pontos com o movimento de Bares 6 a 9).

Houve um movimento de duas pernas até ao Bar 15, mas quando a sua alta foi superada, o mercado subiu rapidamente em um bar tendência de subida como os novos calções tinha para comprar de volta suas posições a partir da Baixa 2 falhou ao largo da pequena configuração Bar 15 . Bar 9 formou uma bandeira do urso Top Duplo com Bar 3, e seu fracasso no rali acima da barra de 16 também contribuiu para a fuga touro. O dia também foi um Head and Shoulders inferior.

Tal como acontece com todos os padrões, eles não tem que ser exato.

Bares 1 e 4 na Figura 4.14 formado um duplo fundo comum de Bull da bandeira (do Bar 4 de baixo era um centavo superior). Essas bandeiras são muitas vezes vistos na Primeira Retrocesso de um dia de tendência.

Barras 3 e 5 formou um Top Duplo, mas sua alta foi ultrapassado três bares mais tarde, criando um fracasso. Houve uma retração Breakout no Bar 7, que levou a um movimento grande para cima.



Figura 4.13 Movimentei ocorrem frequentemente em Two leg



Havia vários de dois e três bar fundos duplos e tops (Barras 2, 7, 8 e 11).

Barras 12 e 13 formaram o que é efetivamente um Top Duplo, mas não importa o que você chamá-lo. O que importa é que você curta-lo. Bar 13 foi um pouco superior alta, após a quebra de um touro pequeno linha de tendência a partir de Bar 11. Além disso, foi uma segunda entrada após Bar 12 inverteu-se após uma ultrapassagem da linha de tendência traçada através da barra de 9 alta (o canal foi um paralelo da linha de tendência touro entre barras 6 e 10).

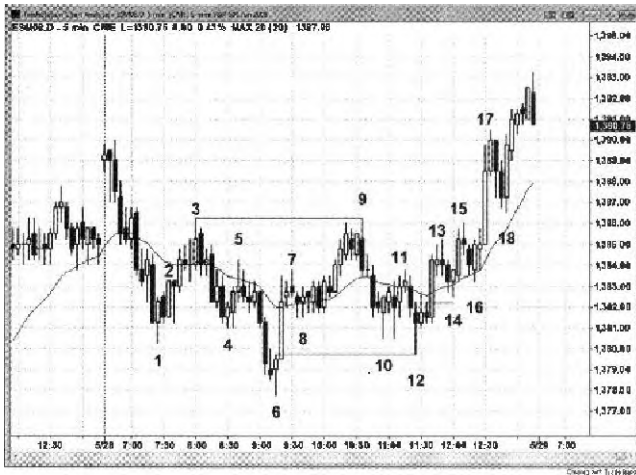
Esta é também uma Spike e dia Canal Bull e de uma tendência do Aberto Touro.

AAPL é um estoque bem-comportado na parada de 5 minutos. Ele formou uma bandeira do urso Double Top comum no Bar 2 (um centavo abaixo da alta de Bar 1 na Figura 4.15) e mais do que cumprido o objectivo

aproximada de duas vezes a altura da faixa de negociação. Bar 2 também foi o topo de uma jogada a duas mãos até o EMA em um urso, formando uma M2S Bear (uma baixa de 2 a EMA, ou uma média segunda entrada Curto em movimento). Tendências em muitas unidades populacionais são muito respeitosas da EMA, o que significa que a EMA oferece oportunidades durante todo o dia para entrar na direção da tendência com risco limitado. Quatro barras após Bar 2, houve um Double Top Retrocesso curto.



HIGH / LOW 1, 2, 3, E ..

Um sinal de confiança que uma retirada em um touro ou em uma faixa de negociação terminou é quando da alta bar atual se estende pelo menos um tick acima da alta do bar antes. Isto leva a um conceito útil de contagem do número de tentativas que isto ocorre. Em um movimento para os lados ou para baixo em uma tendência de subida ou uma faixa de negociação, o primeiro bar cuja alta é acima da alta do bar antes é uma alta 1, e isso termina a primeira etapa do movimento para os lados ou para baixo, embora esta pema pode tornar-se uma pequena pema em um recuo maior. Se o mercado não se transforme em um balanço touro e em vez disso continua para os lados ou para baixo, rotular a próxima ocorrência de um bar com uma alta acima da alta do bar antes como um High 2, terminando a segunda etapa. É necessário que haja pelo menos uma pequena pausa linha de tendência entre o Alto 1 eo Alto 2 para indicar que os comerciantes tendência ainda estão ativos. Sem isso, ainda não olhar para comprar uma vez que a alta 1 e 2 alta são mais propensos a ser apenas parte da mesma primeira pema para baixo. Em uma forte retoma, a entrada 2 pode ser maior alta do que a da alta 1, e em uma desaceleração forte uma entrada de Baixo 2 pode ser mais baixa do que a de A baixa 1. Algumas pullbacks pode continuar para formar uma alta 3 ou uma alta 4. Além de uma alta de 4, é provável que o mercado não está puxando para trás em um movimento de alta e, em vez está em um balanço urso. Esperar por mais ação do preço para desdobrar antes de colocar um comércio.

Quando uma tendência urso ou um mercado para os lados está corrigindo lados ou para cima, o primeiro bar com uma baixa abaixo da mínima da barra antes é um baixo 1, terminando a primeira etapa da correção, que pode ser tão curto como o único bar. ocorrências subsequentes são chamados Low 2, Low 3 e Baixo 4. Se o Baixo 4 falhar (uma barra ultrapassar a alta da Baixa 4), o preço da ação indica que os ursos perderam o controle e quer que o mercado vai se tornar twosided, com touros e ursos alternando o controle, ou os touros vai ganhar o controle. Inany caso, os ursos podem melhor demonstrar que recuperou o controle, quebrando uma linha de

tendência touro com um forte impulso.

Como você está contando essas pullbacks, muitas vezes você vai ver o mercado continuar a sua correção, em vez de reverter, caso em que você tem que mudar sua perspectiva. Se você acha que você está em uma faixa de negociação com simplesmente um novo e forte alta e depois ver a Baixa 2 acima da idade elevada (uma configuração de venda), mas em vez de cair, o mercado continua para cima, você deve começar a olhar para o Alto 1 e 2 entradas. É provável que a força do touro é suficiente para que você seja apenas longs comerciais. Você deve adiar a procura de baixos 1 e 2 calções até os ursos demonstrar força suficiente para fazer uma negociáveis para baixo mover provável (como uma quebra de linha de tendência seguida por um teste falhado do balanço do alto).

Observe que em uma ação do preço para os lados, é comum ver um Alto 1, High 2, Low 1, e Baixo 2 todos os presentes no curso de 10 bares ou assim, mesmo

embora um High 2 é alta e uma baixa 2 é baixa. Uma vez que o mercado está de lado, nem os touros, nem os ursos estão controlando o preço da ação por mais de um breve período, por isso faz sentido que cada um vai tentar tomar o controle, e como cada um tenta afirmar-se, touro ou urso padrões formarão .

Existem variações sobre essa numeração, mas o objetivo é continuar a ajudar a detectar correções de duas pernas. Por exemplo, em um touro forte, uma retração de duas pernas podem formar e ter apenas uma alta 1, mas funcionalmente ser um pullback de duas pernas. Se houver uma estreita urso (ou dois), isso pode representar a primeira etapa para baixo, mesmo se o próximo bar não se estende acima da alta do bar urso. Se o próximo bar tem um touro perto, mas seu alto ainda está abaixo da tendência de alta, toma-se então o fim da primeira perna para baixo se o próximo bar ou assim é novamente um bar tendência urso. Se a próxima bar estende-se abaixo do seu baixo, procure um bar dentro de poucos bares que se estende acima da alta de seu bar antes, terminando as duas pernas para baixo. Ver cada barra como um potencial barra de sinal, e colocar um stop buy em um tick acima de sua alta. Uma vez preenchido, você tem agora uma variante de um bar 2. alta Esta entrada é estritamente falando apenas uma alta 1, mas tratá-lo como uma alta 2. Que suportar bar no início da retração foi seguido por uma barra com um touro perto. Em um período de tempo menor, isso era quase certamente uma pequena perna para baixo seguido por uma perna para cima que se tomou um Lower alta, e, finalmente, um outro impulso para baixo, onde o Alto 2 terminou a segunda etapa.

Há também uma variação de uma falha Alto / Baixo 4. Se a barra de sinal para a alta 4 ou Low 4 é particularmente pequeno, especialmente se for um doji, às vezes a barra de entrada irá inverter rapidamente em um bar exterior, correndo o protector pára dos comerciantes que acabou de inserir. Quando a barra de sinal é pequeno, muitas vezes é melhor colocar o seu stop de proteção em mais de 1 tick além da barra de sinal (talvez três carrapatos, mas não mais do que um total de oito carrapatos de seu entrada no Emini), para evitar uma whipsaw, e ainda tratar o padrão como válido, embora tecnicamente, ele não conseguiu, ainda que apenas por um carrapato ou assim. Lembre-se, tudo é subjetivo, e um comerciante está sempre procurando algo próximo ao perfeito, não esperando a perfeição porque a perfeição é raro. Finalmente, correções complexas no gráfico de 5 minutos, muitas vezes aparecem como simples / Baixo 1 ou 2 correções elevados em gráficos horizonte temporal mais elevados. Não vale a pena olhar para os gráficos horizonte temporal mais altas desde que os comércios são evidentes na 5 minutos, e corre o risco de distrair-se à procura de sinais raros e perdendo muitos sinais de 5 minutos.

Os mais confiáveis alto entradas 1 e baixos 1 ocorre quando há um falso rompimento de um Micro Trendline porque Micro Trendlines só estão presentes nos mais fortes segmentos de tendências. A um ou dois bar falso rompimento que cria a alta 1 pullback em um touro ou baixo 1 pullback em um urso é uma alta probabilidade Com Tendência couro cabeludo. O outro momento em que você precisa de tomar essas entradas é quando há um forte movimento muito além do EMA e depois uma alta um pullback (em um touro) ou um baixo 1 pullback (em um urso) à EMA, mesmo sem um Micro Trendline estar presente.

Tendências têm tendência altos e baixos. Em um touro, cada baixa é geralmente acima da prévia baixo (a Baixa Superior) e cada alta fica maior (a alta Superior), e nas tendências de urso, há altos e baixos mínimas mais baixas. Em geral, os termos alto Superior e da maior baixa são reservados para situações em que a tendência de subida parece estar no lugar ou em processo de desenvolvimento, e uma Lower Baixo, e uma alta Lower implica que um urso pode estar em vigor. Estes termos implicam que terá havido pelo menos um menor quebra de linha de tendência para que você está considerando comprar uma maior baixa em um touro (um pullback) ou um urso (contra-tendência, mas talvez uma inversão) e venda de uma alta menor em um touro ou um urso . Quando da

negociação de contra-tendência, você deve couro cabeludo maioria ou a totalidade da sua posição, a menos que a reversão é forte.

Na Figura 4.16, uma alta 1 (H1) ocorre numa perna para baixo ou para os lados de um movimento de alta, e é a primeira barra com um elevado acima da barra que antes. Se não é, em seguida, uma elevada que é menor do que a barra anterior, a próxima ocorrência de uma alta superior é uma alta 2. Uma alta 3 representa a terceira ocorrência e uma alta 4 é a quarta. Contando para além de quatro não oferece comércios fiáveis uma vez que é provável que a retirada alargou longe o suficiente para ser considerada uma tendência no sentido oposto.

Da mesma forma, um baixo 1 (L1) ocorre em um mercado para baixo ou para os lados, e uma baixa de 2, 3 e 4 são comparáveis ao seu alto 2, 3 e 4 homólogos.

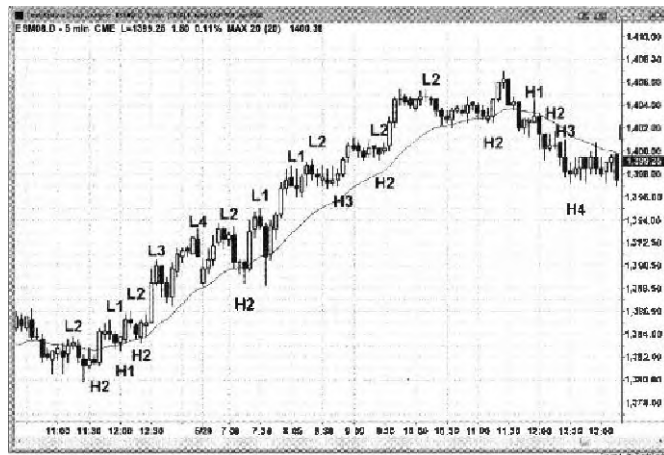

Embora muitos são rotulados, quando o mercado está claramente tendendo para cima, você não deveria estar olhando para vender a maioria de baixa 1 e baixos 2 setups.

Por vezes, uma alta e baixa 2 2 podem ocorrer no mesmo mercado lateralmente. Há muitas variações, mas muitos dos que se enquadram na definição de base são rotulados no gráfico.

Este dia difícil contar (mas bastante fácil para o comércio) mostra muitas sutilezas para contar as pernas de retração. Quando a primeira perna é íngreme e sua correção é apenas um par de barras de comprimento (para Bar 2 na Figura 4.17, acima) e, em seguida, um alto 2 FOMS, novamente depois de apenas uma ou duas barras (aqui, Bar 3), nenhuma linha de tendência significativa será quebrado para que você não deve estar olhando para comprar um alto 2. Bares 1 e 2 criados calções Micro Trendline, que indicam um forte impulso de baixa.

Mesmo que houve duas tentativas de ir para cima, a primeira tentativa era muito fraca. Você sempre quer uma demonstração de força antes de sua configuração de compra. Caso contrário, assumir que o mercado ainda está em sua primeira perna para baixo. Se o bar após Bar 3 foi acima do Bar 3 de altura, ele ainda seria uma entrada de comprimento, mas a compra é sempre melhor se o rali após a primeira perna para baixo (o Alto 1) mostra mais força.



TrSSiLIT

O mercado, por vezes, cai novamente e forma uma alta de 3 depois de penetrar uma linha de canal de tendência e inverter-se. Esta é uma reversão Wedge (três pernas e uma fuga falhou de uma linha de canal de tendência). Isso ocorreu no Bar 4. Note que nem Bar 2 nem Bar 3 foi acima suas barras anteriores, mas cada um deles terminou eficazmente uma pequena perna para baixo. Em um gráfico 1 minutos, houve quase certamente um pequeno comício corretiva que se formou estas barras tendência de subida de 5 minutos.

Bar 4 foi o fim da Cunha urso e configurar uma alta de 3 longa no próximo bar. Embora você não gosta de ver o seu bar tum longa entrada em um bar tendência urso, a parada abaixo da barra de entrada não foi atingido.

Todas as contagens de ganhar mais significado quando eles seguem uma ruptura de uma linha de tendência mais e mais forte. Se nenhuma linha de tendência significativa ' é quebrada na perna antes (como Bar 2), em seguida, a reversão da próxima perna não vai ter muita convicção (Bar 3), e você deve esperar por ação do preço adicional (como a parte inferior da cunha no Bar 4).

Bar 5 pode ser visto como um baixo 1 ou como um Baixa 2, mas quando o gráfico não é clara, não importa o que você chamá-lo, porque você deve esperar por uma quebra de linha de tendência e clareza antes de curto-circuito. Além disso, na sequência de um fundo Wedge, você não deveria estar olhando para vender até que o mercado fez duas pernas para cima (aqui, o Baixo 4 no Bar 7 foi tão bom como duas pernas para cima). Uma vez que o mercado foi acima Bar 5, agora era uma folha Low 2 e isso geralmente resulta em mais duas pernas para cima.

Bar 6 estritamente falando é uma Low 2, mas já que não houve quebra de touro linha de tendência significativa ao baixo 1, você não iria ser curto-circuito-lo. No entanto, você deve estar pensando nisso como uma Baixa 3 e esperando mais uma perna para cima. Você precisaria de mais ação do preço, como uma segunda entrada no E^A A, que se desenvolveu no Bar 7. Bar 5 era apenas uma enorme doji e não tinha convicção de baixa, por isso não representa um adequadamente forte Baixa 1 (na verdade, criou uma baixa falhou 2 com a entrada longa no próximo bar).

Bar 8 é uma alta 1, mas novamente ocorreu após uma única barra pequena, por isso não tem muito poder de previsão e foi um Micro Trendline short.

Barra 10 é um e^A um intervalo de 2 bar, o que é a segunda tentativa de reunir a partir de baixo o E^A A em um plano ou se mercado. O espaço entre a alta destas barras e o E^A A é a diferença em questão. A primeira tentativa foi o Bar tendência de subida 9. Bar 4 anteriormente também era um E^A A Gap 2 Bar comprar.

Bar 10 é também uma clara alta 2 em um mercado plano, que geralmente é uma boa compra.

Bar 11 foi uma alta de 1 variante (um bar tendência de subida que não se estendia acima da barra antes). Nestes casos pouco claros, você precisa de ver mais ação do preço antes de saber se o bar vai funcionar como uma alta 1. sua maior baixa é construtivo, porque é uma perturbação menor da downswing e, portanto, um sinal de força para cima, embora mínima. A perna para baixo para Bar 10 não quebrou nenhum trendlines urso significativas (de Bar 7 para baixo para Bar 10), por isso tinha muita força. É razoável supor que haverá uma segunda perna para baixo e uma baixa inferior ou pelo menos um teste do Bar 10 baixa.

Bar 12 foi um bar reversão touro em um dia calmo, e foi a nova baixa do dia, tomando-se um comércio alta probabilidade de, pelo menos, um couro cabeludo. Neste ponto, você não estaria esperando mais baixo movimento até depois de um comício negociáveis, para que chamáramos hoje de Bar 11a alta 1. Mas por que se preocupar? Porque faz um caso para Bar 12 ser um High 2, que é uma segunda entrada e, portanto, mais susceptíveis de conduzir a uma longa rentável. Se não houvesse a tradicional Alto 1 ou Alto 1 variante (aqui, um bar tendência de subida no Bar 11), o tempo no Bar 12 seria menos certo, e você provavelmente couro cabeludo a maioria ou todos os seus contratos e, em seguida, esperar por mais ação do preço. No entanto, no cenário que se desenrolou, Bar 12 era susceptível de ter, pelo menos, duas pernas para que um comerciante iria querer balançar cerca de metade de seus contratos. Além disso, Bar 12 foi o fim de um movimento medido (aproximadamente) em um recuo de duas pernas maior, com a primeira etapa termina no Bar 10, e no final de um movimento medido ainda maior a partir da alta do dia, com uma primeira perna terminando no Bar 4. Finalmente, Bar 12 era uma reversão de uma superação canal de tendência de urso (não mostrado, mas com base um paralelo elaborado a partir da barra 7 alta à alta do balanço que se seguiu Bar 10, e depois arrastado para o Bar 10 baixo) .

Bar 14 foi um Baixa 2, terminando a segunda perna para cima. Foi também uma bandeira do urso Top Duplo. Houve um forte movimento para baixo no aberto com um movimento de correção até terminando no bar antes de Bar 7. Bar 14 é uma prova de que, criando uma segunda tentativa fracassada de correr para a alta do dia e um alto dobro. Em um dia trendless e depois de uma bandeira do urso Double Top, você deve olhar para as duas pernas para baixo. A primeira etapa terminou com o Bar 15 Alto 1, que foi seguido por duas pernas pequenas para cima, terminando com os M2S urso no Bar 16. É Barb Wire, mas o pequeno bar na parte alta da faixa de negociação é uma boa curta.

A segunda etapa terminou com o Alto 2 no Bar 17, mas Bar 17 foi um bar tendência urso na sequência de um bar tendência urso, depois de uma primeira perna para baixo para Bar 15, que era muito forte. Itis ainda uma compra válida, mas a incerteza como visto pelas grandes caudas resultou em uma segunda entrada chance no Bar 18 High 2. Esta segunda entrada desenvolvido porque os comerciantes suficientes eram suficientemente desconfortável com a primeira entrada para fazê-los esperar por uma segunda configuração . É também uma variante de II com base em apenas corpos.

A Baixa 2 no Bar 19 foi depois de um forte impulso para cima, mas ainda é um válido curta. No entanto, resultou em uma falha Cinco Tick no Bar 20 (Bar 20 estendida acima da alta do bar antes após a jogada de Bar 19 só atingiu cinco carrapatos e, portanto, deixou muitos calções ainda estão presos sem fins lucrativos de um cambista).

Bar 20 formaram uma falha Low 2, que retém grande quantidade de calções e é uma grande entrada, especialmente quando o momento se foi bom. Quando ocorre, geralmente resulta em duas pernas para cima e muitas vezes termina em um baixo 4. Devido a isso, a compra do Alto 1 no Bar 21 foi um grande comércio. Todos sabiam que

o impulso era forte e não ia ser uma segunda perna para cima. É possível que essa perna para baixo para desenvolver uma segunda perna para baixo com uma baixa abaixo da baixa de Bar 21 (formando uma configuração buy High 2), mas as chances eram contra ela. Não era simplesmente muita força.

As contagens de barras são muito mais confiável do que as pernas são, pelo menos, vários bares de comprimento e quebrar tendências claras. Por exemplo, um urso Low 4 não é uma boa curto, se ele ocorre em um comício que é uma estreita faixa de negociação até inclinada porque não houve quebras de linha de tendência clara.

A 5 minutos Emini tinha duas pernas fortes para baixo na Figura 4.18, que terminou em um one-tick falso

rompimento no Bar 1. O mercado flutuou para os lados e para cima em um canal apertado e, finalmente, quebrou a linha de tendência do aberto. Depois de duas pernas para baixo e uma linha de tendência quebrada, duas pernas para cima são prováveis.

Bar 5 é uma Low 4 curta na E^A A, mas este não é um forte curto desde que o mercado tem sido, em grande parte para os lados com lotes de pequenos dojis e provavelmente haverá uma baixa superior e não há muito espaço para a curto e ser rentável. No entanto, se um comerciante contou com um stop de proteção acima da barra de sinal, ele teria resultado em um couro cabeludo rentável. Uma vez que uma baixa superior e, em seguida, uma segunda perna para cima é provável, os comerciantes estariam procurando uma razão para comprar.

O mercado estava em um canal apertado para baixo de Bar 6, mas, em seguida, deu nm alta de 4 buy após um teste abaixo do B^A A (Alto 1, 2 e 3 foram Bares 6, 7 e 8). O mercado, em seguida, se reuniram para o próximo para formar a segunda perna para cima.

Negociação quando há tuna estreita faixa de negociação não é particularmente bom. Há bares pullback constantes e muita sobreposição. Os padrões de agir como um imã enorme, o que torna difícil para o mercado a ir muito longe na



qualquer direção até que tenha havido rima fuga falhou (Bar 9 configurar um rompimento de baixa folhou).

Toda vez que há uma fuga da linha de tendência, as chances são altas de que haverá uma segunda perna, porque todo mundo agora está ciente da possibilidade de uma inversão da tendência Lower Superior Baixo / Alto. Em geral, evite a entrada Com Tendência até depois da segunda tentativa folhar. Por exemplo, após uma forte quebra de uma linha de tendência de urso, é melhor se concentrar em comprar uma maior baixa do que olhar para configurações curtas até depois da maior baixa é a criação de um fracasso. No entanto, se há um monte de espaço para o velho baixo, você pode olhar para curta que forte primeiro se mover, especialmente se ele termina com a primeira barra de diferença acima do E^A A no urso.

Sempre que um 2 High ou Low desdobra e um ou mais dos bares toca a E^A A, especialmente em uma tendência forte, ele é chamado de M2B (média móvel, segunda entrada, comprar configuração ou entrada) ou uma média M2S (em movimento, segunda entrada, a configuração venda ou a entrada). Vale a pena distinguir de outros alta / baixa 2 setup s porque é particularmente fiável (uma retração de duas pernas ao E^A A em uma tendência é uma ótima configuração).

Bares 5, 6 e 8 foram entradas M2S na Figura 4.19. Bar 3 é um Baixa 2, mas nenhum dos bares da configuração tocou a E^A A. Barras 2 e 4 foram setups M2a.

O urso Bar 8 M2S foi imediatamente seguida pela Ordem dos Advogados 9 touro High 2 (mas não um bom touro M2B, uma vez que foi em grande parte abaixo do E^A A).

Apesar de uma alta de 2 e um baixo 2 são configurações de reversão comuns, eles nunca devem ser negociadas a menos que o anterior Alto 1 ou baixo 1 quebrou uma linha de tendência.



A ruptura pode ocorrer a partir de um movimento contra-tendência ou um movimento para o lado, e os bares mais e mais força na perna, mais a força contra-tendência, e o mais provável é que o comércio High 2 ou Baixa 2 reverses será rentável.

À esquerda na Figura 4.20 é a 5-min Emini, e no lado direito é o 5-min SDS, um EIF que é o inverso da SFY (um EIF que é comparável ao Emini) duas vezes, mas o efeito de alavanca. No gráfico Emini, há uma alta 2 no Bar 5 seguindo uma linha de tendência pausada no Bar 1, e, em seguida, a Alta Superior no Bar 3 testou a tendência de idade elevada. Esta poderia ser uma inversão da tendência. O impulso para baixo é forte, eo Alto 1 em Bar 4 era fraco. Ele cutucou acima do touro Micro Trendline do Bar 3 alta e imediatamente invertido para baixo indicando que os touros eram fracos. Este foi um muito melhor Low 1 curto. Não seria sensato para comprar o High 2 no Bar 5 a menos que mostrou força excepcional, por exemplo, se houvesse uma forte barra de sinal de reversão touro. Além disso, a barra de sinal era muito grande, forçando-o a comprar alta em um mercado fraco, ea barra de sinal foi um bar doji que era quase inteiramente dentro dos anteriores dois bares (ambos eram bares tendência de urso). Quando há três ou mais barras com muita sobreposição e um ou mais é um doji (Barb Wire), o melhor é esperar por mais ação do preço antes de iniciar um comércio. Os touros e os ursos estão em equilíbrio, e qualquer fuga provavelmente irá falhar (como o sinal de alta 2 buy no Bar 5), e você certamente não deve estar comprando uma fuga acima de sua alta, em particular em uma perna urso, especialmente porque a maioria das faixas de negociação estão com a Trend ea perna antes era baixo.

Sempre que você está se perguntando se um sinal é forte o suficiente, é útil para estudar o gráfico a partir de diferentes perspectivas: por exemplo, usando um gráfico de barras



ou um gráfico inverso. Em geral, apenas o fato de que você acha que precisa de um estudo mais aprofundado deve dizer-lhe que não é um sinal claro e forte e, portanto, você não deve tomar o comércio.

Mesmo se você está tentado a comprar o High 2 na parada de Emiri, praticamente ninguém estaria olhando para vender o Bar 5 Baixa 2 na parada SDS à direita porque o impulso para cima é tão forte. Uma vez que estes gráficos são essencialmente o inverso um do outro, se você não iria comprar na SDS, você não deve vender no Emiri.

Note-se que a barra 7 em Emiri era uma alta 4, o qual é normalmente um sinal de compra fiável. No entanto, na ausência de qualquer força bullish no Alto 1, 2 ou 3, você não pode tomar o comércio. Uma contagem de barras por si só não é suficiente. Você precisa de força antes sob a forma de relativamente forte movimento que quebrou pelo menos uma linha de tendência de menor importância.

Observe que anteriormente havia um touro forte e que a baixa 2 shorts eram maus negócios até depois que o mercado quebrou a linha de tendência touro. Não houve um forte aumento para baixo, mas o mercado foi para o lado por cerca de 10 bares, indicando que os ursos eram fortes o suficiente para manter os touros na baía por um período prolongado. Esta demonstração de força pelos ursos era necessário para um comerciante para se sentir confiante para curta a fuga Bandeira final Falha ao Bar 3 nova alta do dia.

A baixa falhou 2 muitas vezes acaba como um 4 curto Low. Bar 2 foi um folhadas Low 2 SO mais duas pernas eram de se esperar. Na Figura 4.21, um Baixa 4 terminou o rally urso e outra terminou a onda de vendas para a baixa do dia. Não importa que a Barra A alta 1 ocorreu antes da Baixa 4 da perna anterior.



Bar 1 foi uma curta Micro Trendline que era bom para um couro cabeludo. Inverteu a um Breakout Retrocesso longa na próxima bar (a fuga acima da Micro Trendline falhou, mas a falha durou apenas um par de bares e aquelas barras tomou-se apenas um pullback a partir da quebra acima da linha de tendência).

Variações de IIIGII / Baixo 2 CONFIGURAÇÕES

A chave para entender o conceito de alta / baixa 2 setups é lembrar sua intenção. A ideia é que o mercado tenderá a fazer duas tentativas de nada, e em sua tentativa de corrigir, com frequência vai tentar duas vezes para inverter a tendência. Se falhar duas vezes, ele provavelmente vai fazer o oposto (a tendência será retomada). A vantagem de comprar a 2 pullback alta em um touro é que há muito pouco pensamento envolvido, e é fácil de fazer. A dificuldade surge quando uma correção tem duas tentativas, mas não forma uma alta clara ou Baixa 2. É por isso que é necessário olhar para variações ... você pode ganhar dinheiro com a negociação twolegged pullbacks mesmo quando eles não oferecem uma perfeita alta ou Baixa 2 instalação.

O movimento de duas pernas mais óbvia tem dois balanços claras com um balanço para frente entre que quebra uma linha de tendência de menor importância. O pullback normalmente forma a 2 pullback alta em um touro ou um baixo 2 em um urso (uma correção ABC). No entanto, existem variações menos claras que fornecem comércios tão confiáveis, por isso é importante reconhecer estes também. A qualquer momento que você vê uma correção, onde pode-se inferir duas pernas, depois de ter encontrado um padrão aceitável. No entanto, o mais longe da ideal que é, a menos provável que ele irá se comportar como o ideal. Esta incerteza fará comerciantes hesitante e, portanto, o padrão será mais propensos a falhar.

O doji barra 2 na Figura 4.22 teve uma grande cauda no topo, o que indica que o mercado se moveu para cima e para baixo dentro dessa barra. Esse movimento se era o fim da primeira perna para baixo, e, portanto, Bar 3 deve agir como um High 2, o que fez. Uma vez que existe uma nova baixa do dia e um terceiro impulso para baixo no dia (aqui, um padrão de encolhimento escadas, o que indica a diminuir a força do urso; ele também era um Falha reversão Bandeira Final), você estava olhando para comprar, apesar de os três suportar barras de tendência. A implícita High 2 no Bar 3 é o componente final que lhe dá confiança para entrar sem mais ação do preço (tal como a espera de uma segunda entrada). A qualquer momento que você pode inferir duas pernas, o mercado provavelmente irá se comportar como se houvesse duas pernas.

Barras 3 e 4 na Figura 4.23 criar uma correção de duas pernas em um balanço touro, embora o bar após Bar 3 foi o fim da perna para cima. Porque era uma correção de duas pernas, Bar 4 é um 2 longa entrada alta. O padrão para os lados com duas barras de urso separados por barras de proteção criado as duas pernas.

Bar 8 é uma alta 1 tempo porque ele seguiu um bar reversão urso que tentou acabar com duas pernas para cima a partir da baixa do dia. Havia calções presos que vendeu o Baixo 2 no Bar 6.



Figura 4.33 Barra de Contagem Variação: A barra grande pode ser uma das pernas

Bar 10 é um High 2 longa (Bar 8 foi o Alto 1), porque ele seguiu duas tentativas de venda fora na alta do dia (barras 7 e 10). Duas tentativas para baixo com o mesmo que uma correção de duas pernas, por isso é uma configuração muito tempo 2 alta. Você também pode olhar para ele como Alto 1, mas uma vez que os anteriores seis bares foram em grande parte para o lado, é razoável olhar para ele como parte de um padrão com Bar 7 sendo a primeira perna para baixo.

Bar 12 é um 2 longa configuração alta, porque é uma segunda perna para baixo (na primeira mão foi o doji dentro bar pouco antes).



Tudo desta análise é solto, mas o seu objectivo é importante. Os comerciantes precisam ver correções de duas pernas, porque eles montaram excelente com entradas tendência.

Este gráfico da figura 4.24 do SPY demonstra muitas variações em 2 configurações de baixa, mas se você pensar sobre cada um deles, cada um é o fim lógico de uma correçãourso de duas pernas. Desde o gráfico é claramente baixa (a maioria dos bares estão abaixo da queda E ^ A), os comerciantes estão à procura de oportunidades para entrar calções, então qualquer coisa que se assemelha a um baixo 2 é bom o suficiente.

Bar 3 é um baixo 1, e sua alta é retirado por Bar 4, tomando Bar 4 uma segunda tentativa para cima e uma configuração para a Baixa 2 curta que desencadeou na próxima bar.

Bar 6 foi uma configuração de baixo 1, e dois bares mais tarde, houve um bar tendência de subida, indicando uma perna para cima. Bar 7 foi a barra de sinal para o curto no seguinte bar, apesar de ter sido menor do que o

Baixo 1. Era ainda uma correção de duas pernas.

Bar 8 foi um bar tendência urso pequeno dentro da barra em uma correção para cima, e constitui, portanto, uma pequena correção, terminando a primeira perna para cima. Bar 9 seguido outro bar tendência de subida (na verdade, dois), por isso é a segunda tentativa para baixo e de forma eficaz a Baixa 2 curta perto da E A A.

Bar 11 é inferior Bar 10, por isso é o início do movimento até ao Bar 12. Porque é que o bar após o Bar 12 superior a Baixa 2? A baixa do Bar 12 de touro bar exterior mergulhado abaixo da barra antes logo após Bar 12 aberto, embora

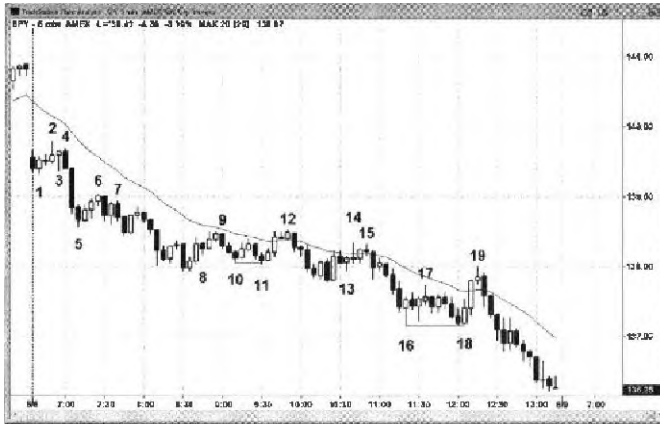

OMG emilino I toBeaBe

você não pode dizer a partir deste gráfico, mas você pode dizer ao certo por olhar para um gráfico de 1 minuto (não mostrado). Isso faz Bar 12 um baixo 1. Uma quebra bar exterior fora de ambos os lados do seu bar antes, e você não sabe de que lado ele rompeu em primeiro lugar, embora a direção de seu corpo é geralmente de confiança (por exemplo, um corpo de touro normalmente indica que o rompimento de alta ocorreu segundo, desde a sua direção é para cima em sua estreita). O bar após Bar 12 quebrou abaixo Bar 12, por isso foi a segunda vez nesta perna para cima de Bar 11 que uma barra quebrou abaixo da mínima da barra antes e é, portanto, um Baixa 2 curta no EMA (uma M2S).

Bar 13 é uma clara Baixa 1. Uma vez que havia uma segunda perna para cima (Bar 14 tem uma alta superior, e por isso é claramente uma pequena segunda mão), qualquer bar que tem um baixo abaixo da barra antes é um Baixa 2 curta. Bar 15 se transformou em um Baixa 2 barra de sinal curto mesmo que seja um pequeno balanço do alto que estava abaixo da alta das duas pernas para cima (foi um Lower alta em o que deve ser esperado para ser, pelo menos, duas pernas para baixo).

Bar 17 foi uma configuração Low 2, embora este é Barb Wire porque era um pequeno bar perto do alto.

Bar 18 é o fim de uma barra de fuga tendência urso de Barb Wire e uma alta 2.

Barb Wire tem frequentemente folhas back-to-back, and Bar 19 é, portanto, uma boa curta (também, é o primeiro EMA. Gap Bar em um urso e a segunda perna para cima a partir do Bar 16 baixo).

Às vezes um recuo de duas pernas tem três pernas, como é o caso com a maioria dos pullbacks cunha. Ver a primeira etapa como o acentuado movimento até 2 bar na Figura 4.25 (aqui, mais do que era uma lacuna aberta). Depois de um forte movimento, há



geralmente um movimento de duas pernas. As duas pernas, Barras 3 e 4, são subdivisões da segunda perna para cima.

TRÊS pullbacks IMPULSO

Assim como um padrão de três push ou Wedge perfeito pode acabar com uma tendência, eles também podem acabar com um recuo. Uma tendência forte, por vezes, tem um meio-dia pullback três balanço que dura um par de horas e não tem muito movimento. Esse terceiro armadilhas balanço reverses comerciantes, porque a maioria dos pullbacks tem duas pernas, e uma terceira perna é muitas vezes uma nova tendência.

Uma tendência forte é geralmente seguido por um recuo de três balanço que normalmente tem baixo impulso. Bares 4, 6 e 8 na Figura 4.26 são as extremidades dos três pullbacks após o Bar 3 nova baixa, e cada um foi um balanço touro trending (fundos mais altos e agudos). Como não havia movimento ascendente significativa, os comerciantes vão curta cada nova alta.



Criado com TradeStation

Houve também um triângulo de expansão (Banas 1, 2, 3, 8 e 9). A configuração entrada longa terminou com bar dentro após Bar 9, que completou a parte inferior do triângulo. No entanto, no dia seguinte gapped-se acima da barra de sinal (em geral, é melhor ter apenas uma entrada, se a barra de entrada é aberto abaixo da alta da barra de sinal e, em seguida, comercializa através de seu buy stop), por isso não houve entrada até o bar 10 Breakout Retrocesso no dia seguinte.



FIGURA 4.37 Trifa Empurra

Este recuo de três balanço na Figura 4.27 na QQQQ (a tendência de urso, seguido por um rali Três Push, e, em seguida, um teste da baixa de urso) se desenrolou ao longo de três dias. Mesmo que o impulso para cima era boa, era realmente menor em comparação com o tamanho da tendência urso antes, cuja baixa quase certamente ser testado. O teste da baixa ocorreu em campo aberto do terceiro dia.

A grande diferença em AAPL na Figura 4.28 de forma eficaz é uma perna touro íngreme (um aumento de touro). Este foi seguido por três pullbacks, o terceiro de que foi uma folha de swing (que não conseguiu ir abaixo da prévia baixo). Desde esse padrão é muitas vezes no meio de uma tendência, os comerciantes devem balançar parte ou a totalidade de seus longs a partir da entrada Bar 3, esperando cerca de um movimento medido até. Esta é uma variante de um dia Reinício tendência onde aqui a primeira perna touro foi a abertura lacuna. Indiscutivelmente, um terceiro impulso não é também uma bandeira touro cabeça e ombros.

LEH teve um enorme dia reversão no Bar 1 na Figura 4.29. Bar 8 foi o fim de um pullback Wedge (Bars 4, 6 ou 7, e 8) e de uma pequena Três padrão de pressão (Bars 6, 7 e 8). Foi também uma bandeira do urso Top Duplo com Bar 2 (Bar 8 foi de 24 centavos mais alto, mas perto o suficiente em um gráfico diário).



Figura 4.28 Três empurra e o terceiro foi uma falha da awing

A jogada grande seguido de um big up movimento que refaz parte do urso é basicamente um tipo de doji movimento. Lembre-se, um doji é itwh faixa de negociação, * assim até que haja uma série de fundos mais altos e agudos, este mover-se ao Bar 2 deve ser considerada o início de uma faixa de negociação em um urso, que é uma bandeira do urso. As probabilidades favorecem um rompimento de baixa e isso ocorreu após Bar 8.





Figura 4.30 Wedge com três Empurra mas Two Legs

Em última análise falhou em seu teste da Barra de 1 baixa e a empresa saiu do negócio dentro de alguns meses.

Houve uma correção de duas pernas até ao Bar 6, ea primeira etapa terminou em Bar 5 na Figura 4.30. Bar 5 foi um Wedge, mas como é frequentemente o caso, é efetivamente duas pernas com o segundo sendo feito de duas pernas menores (barras 4 e 5). Bar 6 era uma configuração para uma cunha não falhou (a liquidação Wedge após Bar 5 falhou e revertido para o outro lado, acima de Bar 5, mas que de fuga também não), e não falhas são grandes configurações.

Houve uma segunda correção para cima de três pernas de Bar 7. Não importa se você ver isso como um triângulo ou como duas pernas, um de Bares 7 a 8 e outro de Bares 9 a 11 com a segunda mão a ser feitos de duas pernas menores. Três pernas correções são comuns em tendências e às vezes eles são reallyjust duas pernas com a segunda mão, tendo dois pés menores. Quando se chega esta difícil pensar sobre isso, parar de pensar em outra coisa senão a tendência e a incapacidade do mercado para obter muito acima do E^A A. Procure entradas curtas, e não se preocupar muito sobre a contagem de pernas, se esses pensamentos estão dando-lhe uma desculpa para evitar a colocação de ordens.

(L \ I * RI, MAS

faixas de negociação

T J. f o gráfico é composto por períodos de recuperação e downswings em toda a tela inteira, então nem os touros, nem os ursos são dominantes, e são alternadas controle sobre o mercado. Cada swing é uma pequena tendência que é potencialmente negociáveis, especialmente em um período de tempo menor.

Se o preço da ação para os lados durou cerca de 5 a 20 bares, em seguida, um comerciante tem de ser particularmente cuidadoso, porque os touros e os ursos estão em equilíbrio muito apertado, fugas de negociação nesta situação pode ser caro uma vez que cada breve movimento ascendente é vendido de forma agressiva pelos ursos, e os novos touros são rápidos para sair. Isso resulta em uma cauda na parte superior da barra. Da mesma forma, cada movimento afiado para baixo é rapidamente invertida, criando uma cauda na parte inferior da barra. Há, no entanto, formas de comércio deste tipo de mercado de forma rentável.

Em geral, todos os intervalos comerciais são padrões de continuação, o que significa que mais frequentemente do que não sair na direção da tendência que os precederam. Eles também tendem a sair longe do EMA. Se eles estão abaixo da EMA, eles costumam quebrar para o lado negativo, e se eles estão acima dele, eles tendem a sair para a cabeça. Isto é especialmente verdadeiro se a faixa de negociação é adjacente ao EMA. Se eles estão longe da EMA, eles podem ser a criação de um teste de volta para o EMA. Se um balanço touro faz uma pausa em uma faixa de negociação, as probabilidades favorecem a fuga final a ter lugar para a cabeça. No entanto, pode haver várias fugas fracassadas do topo e no fundo antes do rompimento final, e às vezes o mercado irrompe contra-tendência. Além disso, quanto mais tempo uma faixa de negociação continua, maiores são as chances de que ele vai se tomar um padrão de reversão (acumulação em uma faixa de negociação urso, de distribuição em uma faixa de negociação touro). Devido a estas incertezas, os comerciantes precisam ter cuidado e olhar para configurações de ação de preço e risco. Negociação varia em um gráfico de 5 minutos que duram horas, com muitos grandes, balanços difíceis de ler pode ser pequeno, limpo e fácil de ler negociação varia em uma carta de 15 ou 60 minutos, por isso às vezes é útil para olhar para quadros de maior tempo.

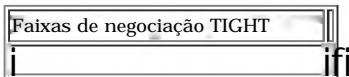

Uma estreita faixa de negociação é um padrão comum que tem sido chamado de muitas coisas diferentes, mas nenhum dos termos é adequadamente descritivo. É qualquer movimento para os lados de duas ou mais barras com muita sobreposição nas barras. Os touros e os ursos estão em equilíbrio, e os comerciantes estão esperando por uma fuga ea reação do mercado após a fuga. Será que o pullback inverter através do lado oposto ojust testar a fuga e, em seguida, continuar?

Quando um apertado encostas faixa de negociação ligeiramente para cima ou para baixo, ainda é uma estreita faixa de negociação, e deve ser tratado da mesma maneira. Os touros e os ursos estão em equilíbrio estreita e, em geral, é melhor esperar por fugas falharam e Breakout retração. Em geral, eles são padrões de continuação, como o pequeno, que terminou no Bar 1.

O intervalo que começou no Bar 2 na Figura 5.1 foi depois de duas pernas urso afiadas e deve ser esperado a ser demorada e susceptível de conduzir a dois para cima



Figura 5.1 Faixa de Negociação apertado que é positivamente inclinada

pernas (a mudança para o Bar 3 tomou-se a primeira das duas pernas). Esses padrões são difíceis de negociar e muitas vezes têm falsos rompimentos. É sábio para trocá-los minimamente, se em tudo, e simplesmente esperar que a clareza inevitável que volta a aparecer.

Uma estreita faixa de negociação é geralmente um padrão de continuação, mas depois de um climax (geralmente uma superação canal de tendência e reversão), mesmo que pequena, o mercado pode sair em qualquer direção. Isso ocorre porque o climax criou uma dinâmica na direção oposta e você não vai saber se este impulso oposto será continuado e levar a uma fuga, ou se o impulso da tendência anterior será continuado.

bandeiras horizontais e Barb Wire são pequenas formas de faixas de negociação apertado e, como a maioria das faixas de negociação apertado, normalmente sair na direção da tendência anterior. Às vezes, o padrão pode se estender até 20 ou mais barras com pequenas caudas, e, em seguida, torna-se verdadeiramente tuna configuração sem valor preditivo. Desde adivinhar nunca é uma abordagem sensata à negociação, os comerciantes ação de preço tem que esperar para a fuga antes de decidir o que fazer. Na maioria dos casos, há uma falha dentro de um bar ou dois da fuga, e as chances de um comércio lucrativo são maiores se você basear a sua entrada sobre o fracasso em vez de na fuga. Na maioria dos casos, a falha falha e toma-se uma fuga Retrocesso. Digite na direção da fuga em uma parada uma vez que o bar após o recuo tira o extremo do Bar Retrocesso. Em uma fuga touro, você Ma entrar em uma parada de compra em um tick acima da barra de Retrocesso. Se a barra de Retrocesso, em vez mergulha através do lado oposto da estreita faixa de negociação ou se ele faz isso em um dos próximos dois bares, você entra em curto em uma parada em um tick abaixo da negociação apertado.

Porque o movimento após a fuga de muitas vezes não é forte, o mercado continua em grande parte trendless para o resto do dia, resultando em não frequentemente sendo um padrão de comércio particularmente lucrativo. O padrão é mais confiável com os estoques, e isso ocorre com frequência e às vezes resulta em uma tendência prolongada, então vale a pena entendimento. Muitas vezes tem outros tipos de configurações (quebras de pequena linha de tendência / Baixo 2s de altura, e assim por diante) dentro dele, e aqueles são frequentemente negociáveis e têm uma chance muito maior de resultar em um comércio rentável do que uma fuga estreita faixa de negociação. Só entra se a barra de configuração é um pequeno bar perto da parte superior ou inferior da gama, e apenas desaparecer o movimento (por exemplo, vender abaixo do ponto baixo de um pequeno bar perto do topo da faixa de negociação). Na verdade, geralmente é melhor para se concentrar sobre eles do que esperar para a fuga.

Por Bar 4 na Figura 5.2, ficou claro que o mercado tinha entrado em uma estreita faixa de negociação. Ambas as barras 5 e 6 não conseguiu quebrar para fora do topo, ea estreita faixa de negociação evoluiu para um triângulo, que também é geralmente um com padrão de tendência. Desde a última tendência foi-se a partir da baixa do dia, um rompimento de alta era provável, especialmente porque todos os bares estão segurando arame do E^A. Após dois falharam fugas, as chances eram muito maiores que uma



FIGURE 5.2 Tight Trading Range

terceira fuga teria sucesso. Além disso, Bar 7 foi um High 2 pullback do Bar 5 de altura, que tinha algum impulso. Um comerciante agressivo teria comprado a alta 2. A compra seguinte lógica é uma fuga acima da alta de Bar 5, a primeira folha de fuga. Você também pode comprar em um ou dois centavos acima da alta do dia. A entrada probabilidade mais elevada foi no primeiro pullback no Bar 9, que inverteu-se depois de tirar do baixo bar reversão urso por apenas um carrapato, prendendo calções. Outra buy-alta probabilidade é a M2B no Bar 10. Ambos os comércios de alta probabilidade resultou em ganhos menores, mas com uma chance muito maior de sucesso.

LEH formou um intervalo comercial de partida apertada no Bar 6 na Figura 5.3, que poderia ser parte de uma retirada de duas pernas formando uma maior baixa em uma nova bula. A linha de tendência urso está quebrado, eo mercado tem se mantido por um longo tempo (cerca de 30 bars). Você poderia entrar em uma parada na fuga de qualquer alta antes swing, tais como barras de 7, 5 ou 4.

Bar 3 inverteu-se a partir de ontem baixo, e foi o terceiro empurre o dia, o que muitas vezes leva a um rally. O movimento para os lados correu bem passado a linha de tendência urso, indicando que os ursos tinham dado até o ponto que eles estavam em equilíbrio com os touros.

Bar 6 formou uma maior baixa após o intervalo da linha de tendência. As chances eram altas que haveria um rali que se estenderia até, pelo menos, a parte superior da barra 2, a primeira barra de sinal touro na perna urso. A primeira após a Retirada



Figura 5.3 Faixa de Negociação apertado que é também um baixo Superior

fuga foi o touro pequeno dentro de bar no Bar 9, assim que comprar em um tick acima de sua alta foi de uma alta probabilidade de comprimento.

Bar 10 foi um falso rompimento de uma pequena bandeira que também foi um de três bar estreita faixa de negociação e cerca de um retrocesso de 65 por cento dourso para baixo da barra 1. A 65 por cento só é importante porque significa que o rali tinha refez um monte de a onda de vendas do Bar 1 alto, e se o rali estendida muito mais longe, o mercado seria provavelmente em uma nova fase de touro, comerciantes de Fibonacci chamaria o rali para Bar 10 um recuo de 61,8 por cento e dizer que ele estava perto o suficiente, mas cada pullback é "fechar o suficiente" para alguns números de Fibonacci, fazendo com que os números de Fibonacci essencialmente sem sentido na maioria das vezes.

Pela barra 3 representado na figura 5.4, farpa fio estava presente por causa de três barras de lado, com, pelo menos, um sendo um doji. Isso significa que você deve apenas olhar a desvanecer-se fugas de barras tendência falharam ou pequenos bares perto da parte superior ou inferior. Bar 6 foi uma fuga bar tendência urso seguido por uma configuração ii que levou a uma longa couro cabeluda.

Bar 7 era uma fuga bar tendência de subida folhou após a primeira fuga folhou para o lado negativo, e Falhas Falha são segundas entradas e, portanto, especialmente confiável. O curta após Bar 7 também é uma pequena expansão Triangle (como foi Bar 5, mas foi muito apertado para esperar muito movimento), que é um padrão de reversão bom.



Figura 5.4 Barb Wire Tipo de estreita faixa de negociação

ARAME FARPADO

Leia isto com cuidado, porque é a mais importante peça de informação neste livro. Ele ajuda você a evitar uma das maiores fontes de perdas na negociação. Uma versão importante normalmente ocorre no meio do dia e no meio da faixa do dia, quase sempre perto da E^A A. É um tipo de uma estreita faixa de negociação chamado "Barb Wire", onde há três ou mais barras que em grande parte se sobrepõem e um ou mais deles têm um corpo minúsculo (doji). Não toque Barb Wire, ou você vai se machucar. O pequeno corpo indica que o mercado se afastou aberto do bar, mas os comerciantes com uma opinião oposta mudou-lo de volta até o final do bar. Além disso, para os lados bares onde um bar sobrepõe muito do bar antes dizer que ninguém está no controle da barra. Tal como acontece com todas as faixas de negociação, as probabilidades favorecem uma fuga com a Trend (uma fuga na direção da tendência que levou à faixa de negociação), mas Barb Wire é notório por whipsaws afiados e perdas repetidas para os comerciantes de fuga. Uma boa maneira de negociar Barb Wire é esperar por um bar tendência a romper com o padrão. O bar tendência é o primeiro sinal de convicção, mas uma vez que o mercado tem sido de dois lados, as chances são altas de que ele irá folhar para estar pronto para disforçá-la. Por exemplo, se há um bar tendência de subida que irrompe para a cabeça por mais de um par de carrapatos, assim que a barra de tendência de subida fecha, colocar uma ordem para ir curto em um tick abaixo da mínima de que a barra de fuga. Às vezes, essa entrada curta irá falhar, assim que uma vez curta e uma vez que a barra de entrada fecha, colocar uma ordem para reverter a longa em um tick acima da alta da barra de entrada, que se tomaria uma entrada Breakout Retrocesso. É incomum para a segunda entrada para falhar. Uma vez que o mercado começa a formar barras de tendência, ou os touros ou ursos em breve estará no controle.

Você também pode desaparecer pequenos bares perto da parte superior e inferior de Barb Wire, se não em uma entrada. For exemplo, se há um pequeno bar perto do alto, olhar para couro cabeludo uma curta com uma ordem de entrada para vender em um tick abaixo da mínima desse bar em uma parada. Finalmente, você também pode procurar por pequenos bares de 3 minutos a desaparecer também. Você deve raramente ou nunca

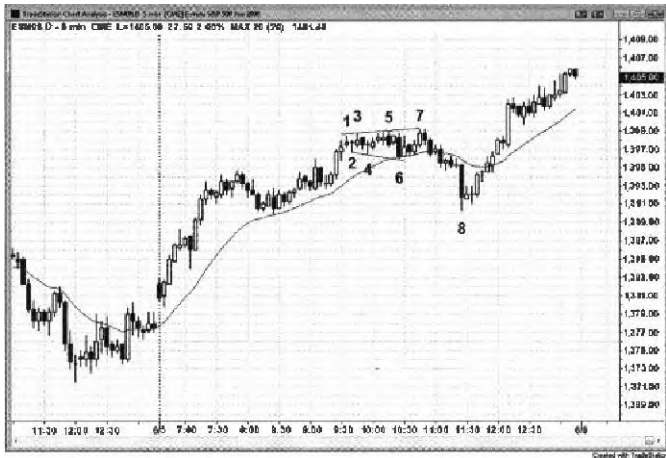
desaparecer off bars 1-hora, porque as barras de 3 e de 5 minutos proporcionar melhores percentagens winning.

Sempre que você não está certo, o melhor curso é sempre de esperar, o que é difícil de fazer quando você se sentir como uma entrada está atrasado. No entanto, isso é o que um comerciante esperto sempre faz, porque simplesmente não faz sentido para o comércio setups de baixa probabilidade. Uma regra muito boa é que, se há uma configuração de faixa de negociação e é perto da $E^A A$, nunca olhar para comprar se as barras são na sua maioria abaixo da $E^A A$, e nunca olhar para vender se as barras são na sua maioria acima da $E^A A$. Esta regra irá poupar-lhe uma enorme quantidade de dinheiro ao longo dos anos. O movimento provavelmente será alguma forma de entrada M2 na direção da EIA. (Se o padrão for inferior a $E^A A$, um M2S é muitas vezes uma boa comércio, e se o padrão de cima é o $E^A A$, considerar a compra de uma configuração M2B), e a fuga do M2 pode correr para longe.

Bar 1 na Figura 5.5 foi um grande bar fora seguido por um doji dentro bar. Quando há três barras laterais e um ou mais deles é um doji, ninguém está no controle, e o melhor comércio é de esperar por um lado para ganhar o controle, como evidenciado por uma barra tendência que rompe claramente para fora, e depois olhar para um fade. A maioria dos bares de tendências que saem desses padrões falhar e tomar configurações na direção oposta (mas algumas fugas levar a tendências muito fortes e não será um fracasso). Esta entrada também frequentemente falha, o que é um sinal para um segundo comércio. É incomum para esta segunda entrada para falhar.

Bar 2 é um bar tendência de subida, mas não sair do padrão (ele apenas estendeu um tick acima da barra de um bar exterior, e uma fuga de confiança deve estender-se cerca de três ou mais carrapatos além da faixa de negociação). Além disso, este bar é grande demais para desaparecer porque você seria curto-circuito na metade inferior de um padrão para os lados, que nunca é uma boa idéia.

Bar 3 é um grande bar tendência urso que saiu do fundo do bar exterior por dois carrapatos. Muitos comerciantes seria curta aqui, pensando que o mercado falhou em sua tentativa de fuga de cabeça e agora está saindo da parte inferior, m^A ing os pára no último longa restantes que compraram Bar 2 (de forma realista, praticamente nenhum dos até mesmo os comerciantes mais fracos comprei lá, de modo que ninguém está preso). No entanto, a regra é a desaparecer-se a primeira barra de tendência de fuga clara e Bar 2 não foi uma fuga. Claramente, Bar 3 também não é um grande



PIUIKK 3.5 Barb Wire: Three or More Sideways Bars with at Least One Being um Doji

inconveniente de fuga, mas você tem que assumir que há agora calções que pensam que enganou o Bar 2 longs. Você pode olhar a desvanecer-se através da compra Bar 4, mas quando o mercado carece de clareza, é sempre melhor esperar para uma segunda entrada. Bar 5 foi um bom tempo, porque foi uma segunda entrada e uma alta de 2 acima do E^AA em um touro.

Então são esses novos longs o mesmo que o Bar 2 longs? Quase certm^A y não. As Bar 2 longs foram mãos fracas que não podia mover o mercado para cima, assim como a barra de 3 calções que não poderia dirigi-lo para baixo. As Bar 5 longs eram comerciantes institucionais que compraram com convicção, como evidenciado pelos grandes bares tendência de subida que se seguiram. Alguns dos comerciantes Bar 2 Bar e 3 também se tomou longs, mas aquilo era certamente um movimento institucional, e é o movimento que fez mais sentido com base no preço da ação.

Quando Barb Wire forma no meio da faixa do dia, quase sempre ao lado do 20-bar E^AA, o melhor é entrar em uma fuga falhou. Aqui na Figura 5.6, o mercado quebrou para fora do topo de tuna alta de 2 e imediatamente invertido para sair da parte inferior de uma alta de 2 falhou, onde você feria curta em um tick abaixo da mínima da barra antes. Lembre-se, este padrão está abaixo do E^AA, de modo a melhor entrada será algum tipo de curta abaixo da



Figura 5.6 Barb Wire entradas são os melhores na Direção da EMA e depois de um contra-tendência Breakout Falha através do EMA

E^AA, e geralmente será um M2S, de preferência depois de uma longa configuração H2 falhou (que você não deve comprar). No entanto, você tem que estar pensando sobre a possibilidade de um rompimento de alta folhou para ser capaz de colocar a ordem de venda. Lembre-se, que o rompimento de alta-se uma forte tendência de subida bar em algum momento no primeiro minuto ou dois, e que a força bullish fez muitos comerciantes pensam exclusivamente sobre a obtenção de comprimento. Esses comerciantes deixar-se ficar preso fora do comércio curto. Você deve estar constantemente a pensar, especialmente quando o mercado está começando a se mover. Não só você deve procurar uma maneira de entrar em, você também deve sempre pensar sobre o que acontece se o movimento inicial falhar e, em seguida, vai rapidamente para o outro lado. Caso contrário, você vai perder grandes comércios, e armadilhas são ^Aong a melhor.

Barb Wire também pode formar a alta ou baixa do dia, depois de uma fuga. Estes são geralmente com a Trend configurações de modo observar cuidadosamente para uma entrada com a Trend, como uma alta 2 em um touro,

um Baixa 2 em um urso, ou uma fuga falhou, ou uma falha falhou, que é um Breakout Retrocesso, e uma configuração forte . Se uma segunda entrada também falhar, o melhor é esperar por mais clareza antes de entrar novamente.

A regra fundamental para negociação no Bar fio nunca é entrar em uma fuga. Em vez disso, estar sempre procurando a desvanecer-se, especialmente se houver um relativamente pequeno bar perto da parte superior ou inferior da faixa de negociação. Vender a um tick abaixo da baixa de um pequeno bar perto do alto da gama, especialmente se esse bar saiu do padrão por um carrapato ou dois, e olhar para comprar em um tick acima de um pequeno bar perto da baixa da gama , novamente, especialmente se fosse um pequeno bar de fuga. Um comerciante pode realmente vender em uma ordem de limite em um tick acima da alta do bar antes que a barra anterior está perto do topo de gama, e olhar para comprar uma fuga do lado para baixo. Claramente, as instituições fazem isso o tempo todo porque é por isso que a maioria das fugas falhar. No entanto, é melhor entrar em paradas, de modo que o impulso do mercado está varrendo você junto com ele. É simplesmente contra a natureza de muitos comerciantes e pode causar muito estresse a ser negociado na direção oposta do momento, mesmo que seja um comércio sensata. É preferível perder alguns sinais do que experimentar a ansiedade que vem de negociação fora de sua zona de conforto. Haverá uma abundância de outros comércios que irá atender a sua personalidade e faz mais sentido esperar para aqueles.

Quando Barb Wire ou um prolongadas formas estreita faixa de negociação em um extremo de um dia depois de uma fuga, que muitas vezes toma-se um padrão de continuação. Procure uma entrada com a Trend, que muitas vezes acontece depois de um falso rompimento. Aqui na Figura 5.7, houve uma pequena barra de reversão urso que era um touro falhou



Figura 5.7 Barb Wire em um Touro Tendência: Procure um H2 Longo

fuga do topo da faixa de negociação, mas este top folhou na barra depois de entrada. Uma folha Falha que resulta em uma entrada com a Trend é uma entrada perfeita. Ele é essencialmente uma fuga retomada (a Breakout Retrocesso), embora a fuga inicialmente parecia ter folhado.

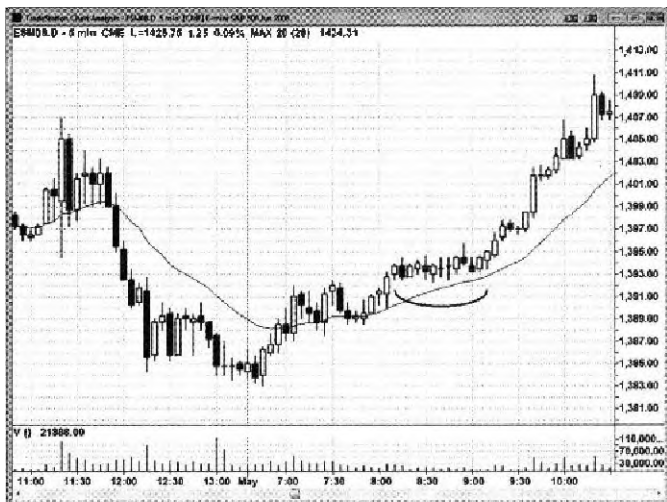

FIGURE 5.8 Bear Barb Wire: Look for Some Type of M2S to Sell

Havia padrões bar wire na Figura 5.5 que cada formed um baixo 2 proporcionando uma boa entrada em um urso forte. O segundo padrão é o tempo suficiente para pensar sobre isso mais como uma gama simples apertado negociação, em vez de uma versão Barb Wire, que geralmente é de apenas cerca de 5 a 10 bares de comprimento e contém relativamente grandes bares e caudas. Além disso, Bar 2 foi um pequeno bar reversal urso no topo do padrão perto da E^A A, tomando-se uma grande instalação com pouco risco (a altura da barra mais dois carrapatos, um para a paragem de entrada e outro para o paragem de saída). Este foi claramente um dia de tendência fltrending Negociação Ranges no mínimo, mas os pullbacks mínimas tomá-lo ainda um urso mais forte) para que você deve balançar parte de cada curta.

fio da farpa formed na Figura 5.9, após uma fuga para uma nova baixa do dia, mas também é a segunda etapa para baixo, e duas pernas comumente levar a uma reversão. Além disso, ele tirou de ontem baixo, então, novamente, há uma maior probabilidade de uma reversão para cima.

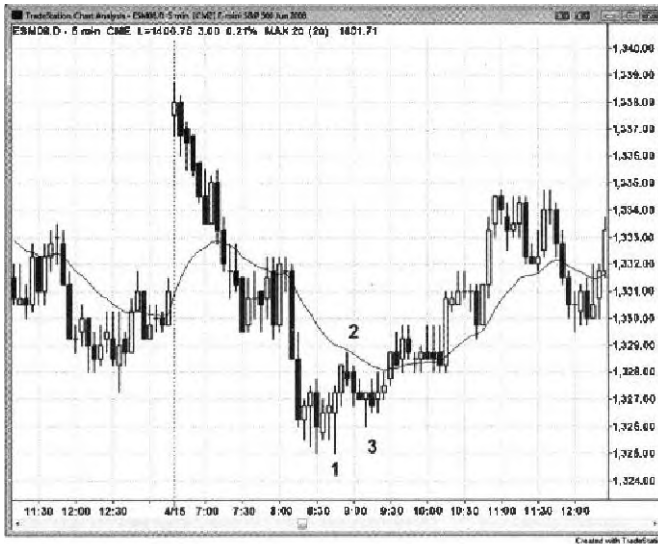

FIGURE 3.9 Barb Wire Reversal Pattern

Bar 2 foi o fim de um rompimento de alta que reverteu para baixo do E^A A em um Baixa 2 (o baixo 1 estava no Bar 1, embora a baixa de Bar 1 estava em e não acima do mínimo de três barras anteriores). A fuga folhou folhou em Bar 3, significando que o rompimento de alta não foi apenas a criação de um Breakout Retrocesso e não uma inversão.

Bar 3 também foi inferior configuração buy Retrocesso duplo (um duplo fundo seguido por um recuo profundo que formou uma baixa superior).

Meio do dia, meio da faixa

O terceiro meio do dia, de cerca de 8:30 m às 10:30 am PST pode ser difícil para os comerciantes em dias que não são tendências daramente (em outras palavras, a maioria dos dias). Se o mercado está a ser negociado no meio aproximado de gama do dia e é agora no meio do horário de negociação do dia, a chance ' do tipo Barb Wire da negociação é significativo, e a maioria dos comerciantes seria sensato para negociar com moderação. A maioria de negociação deve limitar-se ao tipo de fio de Barb de entradas. Ele geralmente é melhor renunciar a qualquer menos do que perfeito entrada nestas circunstâncias e em vez esperar por Π^{TM} prova da alta ou baixa do dia. Um comerciante que ainda não é bem sucedida não deve negociar quando o mercado está no meio do dia, enquanto ele também está no meio da faixa do dia. Esta mudança em sua negociação só pode ser a diferença entre ser um perdedor e um vencedor.

Às vezes, haverá um extremamente grande procura padrão de criação no meio-dia no Emni, e você vai ter um carrapato de derrapagem na entrada. Se o mercado não correr para a sua meta de lucro em poucos segundos, as chances são altas que você tenha sido preso. É quase sempre melhor para colocar um limite para sair no ponto de

equilíbrio. Sempre que algo parece bom demais para ser verdade, tão óbvio que todos vão olhar para entrar, as chances são altas de que é exatamente como parece ser ... não é verdade.

Quando o dia não é um dia tendência clara, os comerciantes devem ter muito cuidado durante o terceiro meio do dia, quando o mercado é em torno do terço médio da faixa do dia. Há muitas barras sobrepostas na Figura 5.10, pequenas dojis e pequenas fugas falharam, fazendo com que o preço da ação difícil de ler. Com a experiência, um comerciante pode ser negociação bem-sucedida sob estas circunstâncias, mas a grande maioria dos comerciantes seria mais provável dar a volta a maior parte ou todo o lucro que eles fizeram no primeiro par de horas. O objetivo é fazer dinheiro, e às vezes a sua conta é muito melhor servido por seu não colocar comércios e, em vez de espera para configurações fortes. No gráfico acima, a ação de lado durou até 11:45, que é relativamente tarde no



FIGURA 5.10 O meio é Bad: Média Duas horas do dia, meio de alcance do Dia

dia. Os parâmetros de tempo são apenas diretrizes. O fator primordial é a ação do preço, e nos dias faixa de negociação os melhores comércios são fides dos altos e baixos do dia, mas isso exige paciência.

BIG UP, GRANDE PARA BAIXO

Quando o mercado tem um grande movimento ascendente e, em seguida, uma grande jogada que remonta sobre todo o movimento, é provável a formação de uma faixa de negociação, mas pode ser o início de uma nova tendência. A chave é saber se há ou não um padrão de reversão no final do segundo movimento. Se houver, deve haver pelo menos um couro cabeludo reversão. Se não, a segunda perna pode apenas manter a tendência, e um primeiro alvo aproximado é de duas vezes a altura da primeira perna.

gráfico diário do LLY na Figura 5.11 mostra ntn forte movimento até que terminou no Bar 2 (a bandeira final falhou, e duas pernas para cima para uma nova alta do dia) e foi seguido por uma jogada afiada. Não houve um padrão buy clara no caminho para baixo e, em vez houve uma baixa de 2 Breakout Retrocesso entrada curta no Bar 4, abaixo do E^AA.

Bares 6 e 7 foram barras de sinal curtas seguintes briefbear breaks Micro Trendline (Bar 6 foi um E^AA Gap Bar).

O Bar 8 de baixo deste Spike e urso Canal não era bem um movimento medido e foi seguido por um teste do

Bar 4 início do canal de urso.



FIGURA 5.11 Big Up, Big baixo muitas vezes significa indecisão e é geralmente seguido por uma faixa de negociação



FIGURA 5.12 Big Up, Big baixo Seguido por uma faixa de negociação

O gráfico diário de VPHM na Figura 5.12 teve uma fuga forte após o Bar 1 baixo, presumivelmente com base em um evento de notícias. Em algum momento, os comerciantes do momentum controlada do mercado e dirigi-lo muito maior do que os fundamentos garantia. Houve então tuna acentuada jogada de Bar 9, onde havia um padrão de três push (uma variante Wedge), que resultou na passagem para o Bar 13, efetivamente criando uma grande faixa de negociação.

Bar 10 foi um Breakout Retrocesso Superior Baixo segunda chance de começar por muito tempo.

Depois de muitos jogadores do momentum despejado seus longa no rali acima da quebra de linha de tendência Bar 4, os touros foram capazes de conduzir o mercado para uma nova alta no Bar 5, mas esta encontrou vendedores agressivos que foram capazes de quebrar a principal linha de tendência touro como eles empurrou o mercado até o Bar 6 baixo, a criação de uma grande inversão para baixo do Bar 7 Lower teste de alta da tendência Bar 5 alta. A reversão para baixo veio fora dos Três empurra para cima para Bar 7. Neste ponto, os jogadores do momentum estavam fora e à procura de um outro estoque.

O mercado continuou a liquidação até comerciantes valor pensou que os fundamentos eram fortes o suficiente para fazer o estoque de um negócio em torno de Bar 9. Bar 9 foi também um Três Empurre para baixo buy. Também poderia estar perto de algum nível de Fibonacci, mas isso é irrelevante. Você carjust olhar e ver que o recuo é profunda, mas não tão profunda que a força do rali de Bar 1 é totalmente apagado. Os touros ainda tem força suficiente para reunir as ações, especialmente desde que os comerciantes de valores estão de volta no jogo. Eles sentem que o estoque é barato, com base em fundamentos, e eles vão continuar comprando como o estoque continua a cair (a menos que ele cai muito longe).

Aliás, o Bar 11 pico-se levado a um canal que terminou no Bar 13 de superação e reversão da linha de canal de tendência. Spike e touros do Canal, não importa quão forte eles aparecem, são geralmente seguido por um teste do início do canal, que foi o Bar 12 baixa.

TRADING varia CONFIGURAÇÃO INVERSÃO DAS TENDÊNCIAS

Estes são comuns em dias Trending intervalo comercial, onde há geralmente uma reversão de, pelo menos, a faixa de negociação final na última hora ou duas e raramente até mesmo uma reversão de todo o dia.

Às vezes, a baixa de um dia tendência urso, especialmente um climax, pode vir de uma pequena faixa de negociação que tem grandes bares, muitas vezes com grandes caudas ou organismos reversão grandes. Essas reversões são menos comuns em tops, que podem ser menos culminante de fundos (se isso é verdade, não tem sentido porque não fator em decisões sobre a negociação). Estes intervalos comerciais são muitas vezes outros sinais, bem como, tais como pullbacks duplo fundo ou bandeiras Urso Top Duplo.



Figura 5.13 uma faixa de negociação pode levar a uma inversão de tendência: Double inferior Retrocesso inferior

ação do preço para o lado depois de uma onda de vendas acentuada na Figura 5.13, com grandes barras de tendências e grandes caudas, muitas vezes leva a uma reversão. Este é também um fundo Retrocesso duplo fundo.

O relatório FOMC foi lançado às 11:15 a.m. PST ea 5 minutos de Em-ini na Figura 5.14 formado um grande touro bar exterior no Bar 1, mas sua alta não foi excedido. Mesmo que os relatórios podem ser voláteis, o preço da

ação é confiável. Não seja pego na emoção, e basta olhar para as entradas sensíveis.

Em geral, quando há um par de grandes barras do intervalo de sentido oposto ou um ou mais grandes dojis escala em um extremo do dia, geralmente é melhor procurar uma entrada de reversão porque as grandes barras indicam negociação de dois lados e quando há negociação de dois lados, não é prudente estar comprando na alta do dia ou vendendo na baixa.

Bar 2 formaram um M2B bullish (a alta 2 no EMA), mas as barras eram grandes por isso a entrada longa estaria no alto de uma faixa de negociação e o risco seria grande por causa do tamanho das barras. É muito mais sensato esperar para as pequenas barras ou para uma armadilha. Bar 3 foi uma falha High 2, por isso não estão presos touros na parte alta do dia criando uma grande entrada curta. Foi também uma baixa de 2, mais uma vez perto da máxima do dia, o que é um bom lugar para estar à procura de



Criado com TradeStation

Figura 5.14 uma faixa de negociação pode levar a uma inversão de tendência: Falha M2B

cação. Por fim, foi uma bandeira do urso Double Top depois de um grande bar tendência urso e um Spike e Negociação topo de gama.

Bar 6 foi um baixo 1 curto. Não havia um bom bar reversão na baixa, para os touros não ganhou o controle e os comerciantes ainda deve estar procurando com a Trend entradas (curtas). O bar dentro após Bar 5 era grande demais para ser uma configuração touro, especialmente desde que o enorme Bar 4 fora down bar provavelmente seria seguido por duas pernas para baixo. Em vez disso, procure sempre a desvanecer-se pequenos bares que ocorrem após grandes bares, uma vez que uma faixa de negociação é provável formação e você só deve estar vendendo perto da alta ou comprando perto do baixo.

Depois de escarpamento fora do Bar 6 suma, os comerciantes seria agora confrontados com uma configuração buy High 2. No entanto, as barras são muito grandes e sobrepostas (isto é, uma faixa de negociação), e é muito melhor estar desaparecendo pequenos bares no alto e baixo do padrão e de estar a olhar para os comerciantes presos. Bar 8 touros preso em seus longos, e que iria sair no Bar 9, um tick abaixo Bar 8. Os comerciantes mais inteligentes teria esperado para a armadilha e curto a fuga Low 2 abaixo o pequeno bar 8 bar que estava no topo da faixa de negociação. Foi um bônus para ter touros presos.

Bar 10 foi outra armadilha touro que foi comprado por touros fracos no topo de uma grande doji tentador. Mais uma vez, ursos inteligentes iria procurar um pequeno bar de configuração para uma pequena entrada, porque os touros seria forçado a vender e não haveria compradores esquerda, colocando o mercado de chegar rapidamente a meta de lucro couro cabeludo curta. Esta é uma faixa de negociação, então não há nada para padrões de reversão para reverter, e todos eles se tomam armadilhas.

Esta faixa de negociação se tomou uma bandeira final Failed que reverteu-se no aberto do dia seguinte com um 2, a entrada alta no terceiro bar do dia. Este bar reverteu a bandeira do urso eo baixo daquele dia também.

«: li \ i * í* (i

breakouts

A

Breakout é simplesmente um movimento para além algum momento antes de significância

tal como uma linha de tendência ou um antes alta ou baixa, incluindo a alta ou baixa da barra anterior. Para um comerciante, que implica força e uma possível nova tendência. Por exemplo, se uma barra de touro fuga tem uma forte perto e os próximos vários bares também têm fecha fortes e altos tendências e baixos (sem retração bar), então o mercado provavelmente será maior do que é no momento atual, em algum momento antes o mercado reverte volta para além do início do movimento de fuga.

A fuga pode ser de qualquer coisa, como uma linha de tendência, uma faixa de negociação, ou a alta ou baixa do dia ou ontem. Não importa, porque todos eles são negociados a s ^A e. Desvanece-lo se ele falhar, como a maioria das fugas fazer, e re-entrar na direção da fuga, se a fuga não falhar e, portanto, toma-se um Breakout

Retrocesso. Apenas raramente é melhor para entrar na fuga e é quase sempre melhor do que esperar por rima falha ou um recuo Breakout. Na maioria dos dias, os comerciantes olhar para novos máximos do balanço e baixos como possíveis configurações de fade. Em um dia de forte tendência, no entanto, as fugas são geralmente em grande volume, e há muito pouco pullback até mesmo em um gráfico de 1 minuto. É claro que os comerciantes tendência está no controle. Quando uma tendência é tão forte, um comerciante preço da ação será entrar com a Trend em mwa alta / baixa ou 2 pullback antes e depois da fuga e, geralmente, não na fuga. Ela está sempre tentando minimizar o risco do comércio. No entanto, uma vez que você reconhecer que uma forte tendência está em andamento, entrando com tendência para qualquer razão é um bom comércio. Em uma tendência forte, cada carrapato é uma entrada com a Trend, então você pode simplesmente entrar no mercado a qualquer momento usando o seu tamanho swing e usar uma paragem de balanço razoável.

ENTRADAS interrupção em forte tendência

Quando uma tendência é forte, cada fuga para além de um extremo anterior é uma entrada com a Trend, como pode ser visto pelo grande volume, o grande tamanho da barra de fuga (uma forte barra de tendência), e o seguimento que ao longo dos próximos bares. Smart dinheiro está entrando claramente na fuga. No entanto, isso raramente é a melhor maneira de negociar uma fuga, e os comerciantes de ação preço quase sempre encontrar uma entrada mais cedo ação do preço como um Alto 1 ou 2 em um touro. É importante reconhecer que quando uma tendência é forte, você pode entrar a qualquer momento e fazer um lucro se você usar uma paragem adequada.

Se você perder a primeira entrada de uma fuga e você está esperando por rima retirada, você pode entrar no mercado ou em um pullback 1-minuto. É melhor esperar pelo menos duas barras fortes tendência (de bom tamanho varia com pequenas caudas), ou três ou quatro barras de tendência de tamanho moderado, e digite o recuo de 1 ou 3 minutos com metade do seu tamanho normal ou o que quer o tamanho do balanço é. Permitir que um teste Retrocesso da fuga e usar a parada que você usaria tinha digitado mais cedo e agora estavam balançando uma porção. Scalp a metade, e depois mover a sua paragem para breakeven. Uma vez que há agora uma tendência forte, você deve adicionar ou re-entrar quando há uma retração.

O rali do Bar 4 Superior Low na Figura 6.1 tornou-se um touro forte (Superior baixa depois de uma pausa linha de tendência), com sete barras tendência de subida em um linha como o mercado revertida através da Barra de 1 alto do dia. Com tanto ímpeto, todos estavam de acordo em que Bar 5 seria ultrapassado antes que houvesse uma onda de vendas abaixo do início do touro no Bar 4. comerciantes Breakout



iria comprar acima de todo alta balanço antes, como em barras de 5, 6, 8, 11, 13 e 16. comerciantes preço de ação teria entrado mais cedo em todos os casos, na Breakout retrocessos, que foram bandeiras de touro. Por exemplo, no Bar 6 High 1, o Bar 8 High 2, o Bar 10 falhou reversão, o Bar 12 High 2 e quebra da linha de tendência (não

mostrado), ea 2 de teste High Bar 15 abaixo do E^A A (Alto 2 baseou-se nas duas pernas claras, maior para baixo da barra 14), comerciantes Breakout estão iniciando suas longs na área exata onde os comerciantes ação de preço estão vendendo seus longs para um lucro. Em geral, não é aconselhável estar comprando onde um grande número de comerciantes inteligentes estão vendendo. No entanto, quando o mercado é forte, você pode comprar em qualquer lugar, inclusive acima da alta e ainda fazer um lucro, mas a relação de recompensa de risco é muito melhor na compra de pullbacks do que é na compra de fugas.

Cegamente a compra de fugas é tolo, e dinheiro esperto não teria comprado a fuga Bar 13 porque era um terceiro impulso e perto de uma linha de canal de tendência. Além disso, eles não teria comprado a fuga Bar 16, que foi um teste alta Superior da idade elevada (Bar 14) depois de uma pausa linha de tendência (muito risco de uma reversão de tendência). É muito melhor a desvanecer-se fugas quando eles falham ou insira na direção da fuga depois que puxa para trás.

Hoje (não representada) na Figura 6.2-se uma tendência de a Abrir Touro, que é um dos padrões de tendência mais fortes, de modo que as probabilidades foram alta que haveria um recuo e, em seguida, um teste da alta da aberto e provavelmente um touro fechar. Os comerciantes estão todos assistindo para uma configuração de compra, esperando compra follow-through da forte tendência de ontem. Bar 2 era uma pequena Baixa Superior e uma segunda entrada E^A A Gap Bar. A barra de sinal tinha um urso de perto,



mas pelo menos a sua estreita estava neim da sua abertura. Se você não comprar lá, você poderia assistir a fuga e decidir como entrar.

Há dois bares tendência do touro grandes sobre a fuga da linha de tendência, cada um com fecha fortes e pequenas caudas. Se você tivesse ido muito tempo em Bar 3, você estaria balançando uma parte do seu comércio neste momento, para que possa entrar nesse mesmo tamanho posição no mercado, usando a parada que você teria usado teve que introduziu anteriormente. Essa paragem seria agora em tomo da linha de tendência, talvez abaixo da barra de fuga.

Bar 4 foi um bar pausa logo abaixo alta de ontem, e comprar um tick acima de sua alta é outra boa entrada. Uma barra de pausa é uma configuração possível reversão assim que comprar acima de sua alta estará indo longa onde os primeiros ursos estão comprando de volta os seus calções e onde os longs que saíram cedo seria também comprar de volta suas longs.

Neste ponto, a tendência é clara e forte, e você deve estar comprando cada retirada.

Bar 8 é o único couro cabeludo contra-tendência razoável (uma fuga falhou para uma nova alta depois de uma pausa linha de tendência), uma vez que é um forte barra de reversão urso e um top Triângulo expansão, mas a tendência ainda é para cima. Note-se que ainda não tem sido um fim abaixo da EMA e do mercado tem sido superior ao EMA durante mais de duas horas.

Bar 9 é um bar no interior após o primeiro fechamento abaixo do EMA, então um teste da alta é a meta mínima.

TESTES Breakout BREAKOUT pullbacks ANDS

Depois de uma fuga, eventualmente, haverá um recuo. Se o Breakout Retrocesso volta para dentro de alguns carrapatos do preço de entrada, é um teste Breakout. O teste pode ocorrer sobre a barra depois de a fuga ou mesmo 20 ou mais barras mais tarde, ou ambos. Esta barra de ensaio é um potencial barra de sinal, e olhar para colocar uma ordem de entrada em um tick além dele, no caso de o teste for bem sucedido ea tendência é retomado. É uma configuração particularmente fiável Breakout Retrocesso.

Se houver um recuo dentro de uma ou duas barras de a fuga, a fuga falhou. No entanto, mesmo as mais fortes fugas terá uma falha de uma ou duas barras que se toma, de facto, apenas uma fuga Retrocesso em vez de uma reversão. Uma vez que a tendência é retomada, a fuga não terá falhado, que é o caso em todos os retrocessos Breakout. Uma vez que eles estão Falha Falhas, são segundas entradas e, portanto, tem uma excelente oportunidade de estabelecer um comércio lucrativo. A Breakout Retrocesso também é referido como um copo e alça.

Breakout retração pode acontecer na ausência de uma fuga real. Se o mercado corre fortemente perto da fuga, mas não exceda o antigo extremo, e depois calmamente puxa para trás de um a quatro bares ou assim, isso provavelmente irá funcionar exatamente como um Breakout Retrocesso, e deve ser negociado como se o recuo seguido uma fuga real. Lembre-se que quando algo está perto de um padrão livro, ele irá normalmente se comportam como um padrão livro.

Se houve um movimento forte ou uma primeira perna de uma tendência no início do dia, em seguida, uma fuga com a Trend no final do dia é mais provável ser bem sucedido, e uma falha provavelmente irá falhar e se tomar um Breakout Retrocesso. No entanto, se a maior parte do dia foi trendless fugas com uma ou duas barras em ambas as direcções, a probabilidade de uma falha que conduz a uma reversão são aumentadas.

Depois de uma corrida inicial, muitos comerciantes vão ter lucros parciais e, em seguida, coloque um stop de equilíbrio no balanço. A paragem de equilíbrio não é necessariamente exacto em cada comércio. Dependendo do estoque, um comerciante poderia estar disposto a arriscar 10 ou mesmo 30 ou mais centavos, e ainda é, basicamente, uma parada de equilíbrio, mesmo que o comerciante vai estar perdendo dinheiro. Para ex ^A pio, se GOOG é negociado a US \$ 750 e um comerciante só teve lucros parciais na metade e quer proteger o resto, mas GOOG recentemente tem sido ^{AA} breakeven ing pára por 10 a 20 centavos de dólar, mas raramente por 30 centavos de dólar, o comerciante pode colocar sua parada breakeven em 30 centavos para além da fuga, mesmo que isso resultaria em, pelo menos, uma perda de 30 cento e não um comércio equilíbrio.

No ano passado ou assim, AAPL e RIMM ter sido muito respeitoso de paradas breakeven exatas, ea maioria dos testes Breakout pullback no fato de terminar cerca de cinco centavos tímido do preço de entrada. GS, por outro lado, rotineiramente executa as paradas antes da retirada termina, assim que um comerciante teria que estar disposto a arriscar um pouco, se ele está tentando segurar a sua posição. Alternativamente, ele poderia sair em equilíbrio e, em seguida, voltar a entrar em uma parada em um tick para além da barra de ensaio, mas ele será invariavelmente retomar um em 60 ou mais centavos pior do que a sua entrada inicial. Se o preço da ação ainda é bom, faz mais sentido a realização através do Teste de Breakout e arriscar talvez 10 centavos do que sair e depois voltar em pelo 60 centavos pior.

Bar 1 na Figura 6.3 é uma potencial falha Breakout, .mas a fuga era forte e foi feita de três barras de

tendência urso que cobria a maior parte da gama do dia. O mercado puxado de volta para o EMA e levou a uma curta M2S. A segunda barra tendência urso foi o início da reversão para baixo a partir da segunda etapa da pullback à EMA (uma barra tendência de subida seguido por uma barra tendência urso e depois por um segundo bar tendência de subida é um movimento de duas pernas para cima).

Bar 3 novamente foi apotencial fuga falhou para uma nova baixa do dia. Esta é a segunda tentativa de reunir depois de quebrar abaixo da mínima da abertura, e segunda tentativas têm uma taxa de sucesso muito maior. Além disso, houve um pequeno bar de reversão. Mesmo que fosse um doji e não um bar tendência de subida, teve um



FIGURE 6.3 Breakout Pullbacks

maior cauda de touro de cauda urso, indicando algumas compras e alguns enfraquecimento dos ursos, também, barras de 1 a 2 poderia ser a criação de uma bandeira final Falha uma vez que são sobrepostos e em grande parte para o lado. Além disso, a bana de entrada era um bar tendência de subida que era quase dentro do doji, de modo que este é semelhante a um padrão ii, eo touro perto do segundo bar é um sinal de força.

Bar 5 é um pullback de um pequeno comício que quebrou acima de um menor balanço de altura e quase quebrou para uma nova alta do dia. Quando o mercado quase irrompe e, em seguida, puxa para trás, ele vai negociar como se tivesse realmente quebrado para fora e é, portanto, uma variante de um Breakout Retrocesso. Este Bar 5 Breakout Retrocesso negociado para baixo a apenas dois centavos abaixo do topo da bana de sinal Bar 4, e quando um estoque é negociado a US \$ 580, é apenas cerca de um Breakout teste perfeito e, portanto, uma configuração longa e confiável. Uma vez que a fuga real para a nova alta para o dia ocorreu, houve tuna longa entrada Breakout Retrocesso no Bar 6, um centavo acima do alto da barra antes.

Muitas unidades populacionais são muitas vezes bem comportado e vai voltar a testar a fuga para o carrapato exata, como LEH fez quatro vezes hoje na Figura 6.4. Uma vez que muitos comerciantes vai entrar numa fuga em uma parada em um tick para além da barra de sinal, um pullback exato como estes irão executar qualquer parada de equilíbrio por um carrapato. No entanto, voltar a entrar em um tick para além da bana de ensaia é geralmente um bom comércio (por exemplo, curto-circuito em um centavo abaixo da baixa de Bar 2).



FIG. 6.4 Breakout Traps (an Especially Reliable Type of Breakout Pullback)



GS tem sido notório por miming paradas breakeven em relação ao ano passado.

Bar 8 na Figura 6.5 estendida seis centavos cima do baixo da barra de sinal Bar 6.

Bar 10 bateu dois centavos acima da barra de sinal Bar 9 baixa, miming uma paragem de equilíbrio exato por três centavos.

O Bar 5 alta excedeu a alta balanço da hora final de ontem por dois centavos antes de inverter-se. Ele também ultrapassou a linha de canal de tendência traçada através Barras 2 e 4, e a linha de tendência quebra a Bar 7 foi seguido pelo Bar 8 Lower teste de alta da extrema-touro (Bar 5), levando a um balanço urso.

GOOG formada uma série de entradas Breakout retração na Figura 6.6. O rali acentuado fora da aberta quebrou acima da alta do balanço de ontem (Bar 1), e da retração no Bar 5 não poderia mesmo atingir o E^A A ou do ponto de fuga. Quando há um forte impulso, a compra de uma alta um pullback é um bom comércio. A barra de sinal é um pequeno djji dentro bar, indicando uma perda de poder de venda na seqüência do grande bar tendência urso. Os ursos não seguir adiante. Houve uma segunda entrada longa na barra 6, que era uma alta 2 (embora seja

mais elevada do que a alta uma das três barras anteriormente).

Bar 8 foi um teste de fuga que perdeu a baixa da bana de sinal por dois centavos.



Figura 6.6 Breakout pullbacks

Bar 9 era um teste de fuga que perdeu o sinal da barra de baixa para o Bar 8 curta por quatro centavos. Estes arejust observações e não precisava tomar os shorts Breakout pullback em bares 8 e 9.

A liquidação de um bar no bar 9 M2S (uma baixa de 2 a E A A) foi seguido por uma barra de sinal bar no interior, criando uma outra entrada curta Breakout Retrocesso no Bar 10.

Bar 11 quebrou abaixo do Bar 5 pullback e resultou em um Breakout Retrocesso curto na E A A no Bar 12. Esta retração também foi uma fuga folhou da linha de tendência de bares 7-9 (não mostrado).

Bar 13 somente violava cinco centavos abaixo do Bar 11, mas rapidamente deu uma pequena entrada Breakout Retrocesso no Bar 14 Low 1. Desde Bar 14 tinha um corpo de touro, um comerciante mais cautelosos teria esperado para uma segunda entrada. A barra de doji seguinte Bar 14 foi uma barra de entrada aceitável, mas vender o bar exterior que se seguiu este bar doji foi ainda melhor porque era uma baixa 2. Por que era um baixo 2? Porque é seguido duas pernas pequenas para cima. Bar 14 foi a primeira perna para cima, eo bar exterior dois compassos depois negociado acima desse pequeno bar doji, criando uma segunda perna para cima (eo Baixo 2 entrada curta).

Bar 15 também foi uma barra curta fora entrada para o pullback após a fuga abaixo barras 11 e 13. Foi especialmente bom porque não são longs que compraram acima da barra de tendência de subida, pensando que era um bom falsa desvantagem reversão da fuga preso. No entanto, houve quatro barras de tendência urso para baixo do Bar 14, e os comerciantes inteligentes teria queria uma segunda entrada antes de ir muito tempo.

Bar 16 foi um Barb Wire Baixa 2 pullback após a fuga abaixo da mínima swing no fechamento de ontem (Bar 2).

Muitos destes comércio são minúsculos couro cabeludo e não deve ser o foco da maioria dos comerciantes. Seu significado é que eles ilustram um comportamento comum. Os comerciantes devem concentrar-se em negociação os pontos de viragem maiores, como barras de 4, 7, 9 e 12.

ímãs

T seu capítulo tem muito pouco a ver com a negociação e está incluído para a completude porque ilustra algumas tendências de ação preço, mas estas tendências não são confiáveis o suficiente para ser a base para negociação. Se você quiser le ^A rc como fazer dinheiro, não gastar muito tempo aqui e se concentrar em melhores negociações no Capítulo 15.

Alguns preços atuar como ímãs, puxando o mercado para eles. Quando você se tornar ciente de um ímã, o comércio no mercado como se ele está tendendo para o ímã, e não o comércio contra a tendência até que o ímã é

testada, a menos que haja uma quebra de linha de tendência clara e, em seguida, um teste do extremo. Normalmente, o mercado irá ultrapassar o íman e reverter, mas após o teste do magneto, o mercado pode continuar a tendência, formar uma faixa de negociação, ou reverter, e você deve esperar por mais ação do preço antes de colocar o seu comércio próximo.

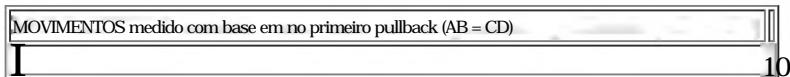

Quando um mercado faz um movimento afiada e, então, tem um recuo, que provavelmente terá uma segunda perna, e a segunda etapa é frequentemente aproximadamente o mesmo tamanho que o primeiro. Isso às vezes é chamado de movimento ABC ou um $AB = CD$ (um tipo de ABC, mas o B, C e D correspondem ao A, B e C do ABC). Este é de menor importância, porque você não deve estar desaparecendo movimento com uma ordem de limite com base em extensões de Fibonacci ou move medido ou qualquer outro ímã. Theyjust fornecer um guia para mantê-lo a negociar com tendência até que eles são abordados, e nesse ponto você pode considerar configurações de contra-tendência também.

Além de entradas pullback claras que configurar Moves medidos, por vezes, há uma situação mais sutil que é igualmente válido. Quando um mercado tem um movimento forte tendência e, em seguida, uma retração bastante forte, que, em seguida, começa a se formar uma faixa de negociação, os comerciantes podem usar o meio aproximada do intervalo para projetar onde a segunda perna da retração pode alcançar. Como a faixa de negociação se desenrola, manter ajustando a linha onde você estimar o ponto médio a ser, e que geralmente será em tomo do ponto médio da retirada uma vez que o movimento foi finalmente completado sua segunda pema. Isso só serve como um lembrete de onde você deve estar antecipando setups para uma retomada da tendência.

XOM tinha um forte movimento de Barras A para B na Figura 7.1. Após a Baixa Superior Bar C, um comerciante deve ser apenas no lado longo para montar a segunda etapa. Bar D prognatismo ligeiramente o alvo (a parte superior da linha a tracejado). Uma vez na área do alvo, os comerciantes podem considerar comércios reverses. Se você fosse usar rotulagem ABC, Bar B é o ponto A, Bar C é o ponto B, e Bar D é o ponto C.

Era uma vez um maior baixa no Bar E e o rali quebrou em cima do Bar D, um comerciante poderia olhar para AD como uma primeira etapa que contém duas pernas menores (AB e CD), e, em seguida, ficar muito tempo até que houvesse uma medida Mova-se ($AD = EF$, e o alvo é o topo da linha sólida).

comerciantes de Fibonacci também olhar para outros ramais (62 por cento, 150 por cento, 162 por cento, e assim por diante) áreas como válidos para olhar para a inversão, mas isso é muito complicado e aproximada. É tão fácil fazer uma melhor



Figura 7.1 Comércio com a Trend Até perto da área do movimento Measured



FIGURE 7.2 Measured Move from the Middle of a Trading Range

adivinhar e, em seguida, começar a considerar configurações de contra-tendência, além de com a Trend.

REMM teve um acentuado movimento até 2 bar na Figura 7.2 após uma reversão de abertura invertida ontem baixo (a linha de superação canal de tendência e reversão), e em seguida, houve uma retração. Uma vez que uma segunda perna para cima era provável, se um comerciante estava interessado em saber onde ele pode acabar, ele poderia continuar ajustando Linha B para estar no meio da faixa de desenvolvimento e, em seguida, depois que o mercado irrompe, fazer um paralelo e arrastá-la equidistante -se a partir da linha A para um movimento medido. Esta é apenas uma observação e não tem nada a ver com a negociação. É simplesmente um lembrete de que o mercado é provável que vá para uma segunda perna, e você deve ter um ligeiro viés em direção entradas longas até que esteja na área do movimento medido. No entanto, você já tem esse viés desde que você está esperando o movimento ea maioria dos bares são bares tendência de subida.

O pullback para Bar 3 foi tão profundo que uma faixa de negociação era provável, e até que o mercado quebrou para fora do triângulo (acima Bar 6) comerciantes poderia negociar em ambos os sentidos, como em qualquer faixa de negociação.

MOVIMENTOS medida sobre fugas com base em áreas I I I I N E E M BANDEIRAS

Este é um ponto menor, mas uma observação interessante que pode ajudá-lo a ser negociado no lado correto do mercado. No entanto, se você está gastando mais do que um segundo pensamento sobre ele enquanto a negociação, você provavelmente está faltando boas configurações. Esta seção é simplesmente aqui, porque é um fenômeno preço da ação comum e não é uma base para negociação.

Um contra-ataque, muitas vezes constitui tanto uma área fina, onde não existem barras sobrepostas ou um mínimo de sobreposição como o forte impulso carrega o mercado rapidamente bem além da fuga, ou uma área de gordura, onde há uma pequena faixa de negociação. O ponto médio de ambos muitas vezes se toma o ponto médio do movimento. A área de gordura é uma faixa de negociação, que é uma área de acordo sobre o preço, e seu meio é o meio do que touros e ursos acho que é justo. A área fina é uma área de acordo também. É uma área onde os touros e os ursos concorda que nenhuma negociação deve ocorrer, e seu meio é o ponto médio dessa área. Em ambos os casos, em um nível simplista, se esses preços são um ponto médio de concordância entre touros e ursos, eles são um guia para o ponto médio da pema que os contém. Uma vez que eles formam, swing parte ou a totalidade das entradas com a Trend. Uma vez que o alvo é abordado, considere entradas reverses se houver uma boa configuração. A maioria dos comerciantes usar a altura da faixa de negociação prévia para medir, que é bom porque a distância exata é apenas aproximado não importa como você fazê-lo (a menos que você é um Fibonacci ou comerciante Elliott Wave e têm a incrível capacidade de se convencer de que o mercado quase sempre cria padrões perfeitos, apesar da esmagadora evidência em contrário). A chave é apenas o comércio com tendência, mas uma vez que o mercado é na área do movimento medido, você pode começar a olhar para as entradas reverses. No entanto, os melhores sempre seguir uma quebra da linha de tendência.

Se o mercado faz uma pausa de novo após o movimento Measured ocorreu, olhar para estas duas pernas forte tendência como um possível fim de uma maior correção prazo, em vez de o fim de uma tendência gráfico de barras 5 minutos, e em seguida, planejar a balançar parte de qualquer tendência contrária entrada. Duas pernas, muitas vezes completar um movimento e geralmente resultam em, pelo menos, um movimento contra-tendência prolongada de pelo menos dois menores pernas, e às vezes um novo, tendência oposta. O movimento contra a tendência provavelmente vai testar a faixa de negociação que estava no meio do caminho medido.

Às vezes, as projeções são exata para o carrapato, mas a maior parte do tempo, o mercado aquém ou ultrapassa o alvo. Esta abordagem é apenas uma orientação para mantê-lo negociação no lado correto do mercado.

Dois dias com movimentos medidos na Figura 7.3 fom áreas finas no gráfico. Uma área fina é uma zona de descanso em que não há essencialmente qualquer sobreposição das barras.

O mercado teve um forte movimento a partir de Bar 3 sobre o relatório de FOMC às 11:15 am PST e quebrou acima da barra de 2 alta do dia. A bandeira no Bar 4 testou a fuga com uma correção para os lados de duas pernas, mas depois da alta de 2 longo desta bandeira mercado ficou com uma área fina entre o topo do Bar 2 ea parte inferior da barra 4. A negociação Bar 4 gama é também uma pequena área de gordura que pode ser usado para a jogada medido. Você pode usar tanto a baixa de Bar 1 ou Bar 3 para calcular o movimento medido. O mercado atingiu



FIGURA 7.3 Measured Moves Based on Thin Areas

O alvo Linha C da Linha A (Bar 1) para o Mover Medido Linha B exatamente sobre a última barra do dia e cutucou acima da meta Linha D usando a Barra de 3 a Linha B projeção na aberta do dia seguinte. Embora Bar

1 é maior do Bar 3, ele ainda pode ser considerado a parte inferior do movimento medido por pensando na liquidação de Bar 3 como apenas uma superação do Bar 1 de baixa real da perna.

No segundo dia, houve uma área fina abaixo Bar 7 e acima Bar 8, e o alvo Linha F foi excedido um pouco antes do encerramento.

Aliás, houve também uma bandeira do urso Top Duplo (barras 8 e 9).

O movimento para baixo para a bandeira Breakout Retrocesso como Bar 3 na Figura 7.4 era íngreme, e uma meta razoável para a Move Measured para baixo é a partir do topo da perna (Bar 2) para o meio aproximada da bandeira (Linha C). Este projetada para a Linha D, que foi ultrapassado e levou a um teste de EMA. Você também poderia ter usado o Bar 1 elevada para uma medida, mas geralmente você deve olhar para o início da perna atual para o seu primeiro alvo. Depois que o alvo da linha D foi atingido, o alvo Linha E com base no ponto de cadeia de barra 1 foi atingido logo em seguida. Note-se que o movimento para baixo para Bar 4 de Bar

2 foi um forte urso com nenhuma quebra significativa da linha de tendência, então era melhor manter a Com configurações de tendência.

O rali de três barras de Bar 4 rompeu uma linha de tendência menor e configuração de um menor possível final Falha bandeira, mas uma vez que ainda tem que ser um rali acentuado (como uma barra de diferença acima do EMA), comércios contra-tendência tem que ser escalpos se você tomar -los em tudo. Você só deve levá-los, se você é um comerciante bom o suficiente para, em seguida, mudar para com a Trend comercializa tão logo se desenvolve. Se vocês



FIGURE 7.4 Measured Move Based on a Breakout Pullback Flag

não pode, você não deve ser negociado contra-tendência, e em vez disso você deve estar trabalhando duro para levar com entradas tendência. Basta estar na área de um movimento medido não é motivo suficiente para uma entrada de contra-tendência. Você precisa de um pouco de força contra a tendência anterior.

No segundo dia, houve uma bandeira em torno de Bar 10, após a fuga, e isso projetou-se para a Linha H (usando Bar 9 como ponto de partida). Se em vez você usou o Bar 7 de baixo do dia, o alvo teria sido atingido logo após a abertura até ao dia seguinte..

Uma vez que há uma bandeira de fuga, é sábio para balançar parte do seu comércio Com Tendência até que a movimentação medida é alcançado. Nesse ponto, considere um comércio contra a tendência, se houver uma boa configuração.

Linha B na Figura 7.5 é o ponto médio da área fina entre a fuga (o alto de Bar 2) ea baixa da Primeira Retrocesso (a baixa de Bar 5) e Movimento Measured foi atingido com o carrapato exata no Bar 8 .

linha E foi o centro de uma área fina, eo mercado ultrapassou grandemente sua linha F projeção. A fuga da bandeira do urso Bar 12 teve um enorme área fina para baixo para Bar 13, mas que era tão tarde no dia em que um movimento medido a partir de seu ponto médio era improvável. No entanto, nesse ponto do dia foi claramente um dia tendência urso, e os comerciantes só deve ser curto-circuito a menos que haja um couro cabeludo muito tempo claro e forte (havia um par na hora final).

A mudança para o Bar 7 rompeu uma linha de tendência, indicando que os ursos ficaram ficando mais fortes, eo movimento para Bar 9 quebrou uma grande linha de tendência, a criação do Bar 10 Lower teste de alta da extrema tendência (Bar 8), e o urso posterior que seguido.



Figura 7.5 Medido Moves Baseado no meio de Breakouts

REVERSALS muitas vezes acabam em bares sinal do REVERSALS FALHOU ANTERIORES

Antes falharam reversões muitas vezes, fornecer metas para a reversão bem sucedida quando ele finalmente vem. Por exemplo, se houver um urso e tem havido várias entradas touro que falharam como o mercado continuou a vender, cada um desses preços de entrada (o alto de cada barra de sinal) serão alvos uma vez que a reversão até finalmente consegue. O mercado, muitas vezes, reunir todo o caminho para alta do mais alto nível de sinal antes de ter um recuo significativo.

Não é importante entender por que isso acontece. A chave é perceber que o mercado tenderá a retração após ele testa as barras de sinal anteriores. É provável que alguns comerciantes que entraram nesses sinais escalado em que o mercado foi contra eles e eles então utilizado sua entrada inicial como sua meta de lucro final, sair breakeven em seu pior entrada e tendo lucros em todas as outras entradas. .

Para muitos comerciantes, é algo de um "Obrigado, Deus, eu nunca vou fazer isso de novo!" Preço. Você não sair um perdedor e sua perda continua crescendo e você manter a esperança para o mercado a voltar a sua entrada, quando finalmente o faz, você sair e jurar que você nunca vai cometer esse erro novamente, poderia ser apenas que os comerciantes inteligentes acreditam que este seja o caso e vai despejar suas longa a essas metas, ou pode ser simplesmente um dos muitos segredo apertos de mão que grandes traders todos sabem, e eles sair lá simplesmente porque eles sabem que é um padrão recorrente de confiança para pullbacks para terminar perto



Figura 7.6 Falha Reversões anteriores são frequentemente alvos após a reversão Finalmente toma conta

pontos de entrada anteriores. Além disso, desde que o mercado falhou nesses pontos anteriores, os comerciantes vão posicionar-se acreditando que o mercado pode novamente falhar, fazendo com que a correção para acabar com a esses preços.

O gráfico mensal do SPY na Figura 7.6 tinha um forte touro, que terminou em 2000, mas teve várias tentativas para inverter no caminho para cima. Cada um dos pontos baixos barra de sinal urso se torna alvo de qualquer correção no caminho para baixo.

Da mesma forma, o urso, que terminou em 2003, teve várias tentativas falhadas de reversão touro, eo alto de cada barra de sinal toma-se um alvo para qualquer manifestação posterior.

Finalmente, o rali desde 2003 teve várias tentativas falhadas de urso, e cada um é um alvo no downswing atual.

Nenhum dos alvos já tem de ser alcançado, mas cada um é um ímã forte que freqüentemente atrai o mercado de volta ao seu nível.

Outros ímãs PREÇO

Existem muitas outras imans de preços que tendem a desenhar o mercado em relação a eles para um teste. Aqui é uma lista de algumas delas, e muitos deles foram discutidos anteriormente no livro. Quando o mercado está tendendo para um ímã, é prudente para o comércio com a Trend até que o ímã é testada e, de preferência ultrapassado. Não troque reverses no ímã menos que tenha havido alguma força contra-tendência antes, como uma quebra de linha de tendência.

- As linhas de tendência.
- Tendência Canal Lines.

- Fibonacci e extensões.
- $AB = CD$.
- Spike e Canal: o início do canal é geralmente testado dentro de alguns dias. Isto é geralmente seguido por um período de consolidação no interior da área do canal (tal como a faixa de negociação se desenrola, a sua parte superior e inferior são aproximadamente o mesmo que a parte superior e inferior do canal).
- Falha Flags finais: após a fuga da bandeira, o mercado volta para a bandeira e geralmente cai do outro lado.
- Alta e Baixa de ontem.
- altos e baixos do balanço dos últimos dias.
- pontos de fuga.
- O extremo de uma tendência depois de cada tipo de retração (veja o capítulo sobre a Primeira Retrocesso Sequence).
- faixas de negociação, incluindo escalas apertadas de negociação e Barb Wire: os extremos e meio, muitas vezes fazer o teste.
- barra de entrada e barra de sinal paradas de proteção.
- preços de entrada (Breakout Test).
- bar tendência enorme extremo oposto (a baixa de um enorme bar tendência do touro e do alto de um enorme bar tendência urso).
- metas comuns para posições couro cabeludo e do balanço: em AAPL, 50 centavos e um dólar; no Emini, 5-6 carrapatos por um couro cabeludo 4-tick, e 3 ou 4 pontos para um movimento contra-tendência 2-legged.
- O dobro da paragem necessária (se um comércio Emini necessário que você use uma paragem de 12-tick para evitar ficar parado fora, esperam que o movimento de extensão de cerca de 12 carrapatos em sua entrada.
- diário, semanal, e elevações mensais do balanço e baixos, altos e baixos de barras, médias móveis, lacunas, retrações de Fibonacci e extensões e linhas de tendência.
- números emocionais como centenas de existências (como AAPL a 100) e milhares de pessoas no Dow (Dow 12.000). Se um estoque se move rapidamente 50-88, ele provavelmente vai tentar testar 100.

Quando há um bar tendência enorme, com pequenas caudas, os comerciantes que entram no bar ou logo em seguida, muitas vezes, colocar as suas paragens de proteção além do bar. É bastante comum que o mercado para trabalhar o seu caminho para as paragens e depois inverter para trás no sentido da barra de tendência.



Figura 7.7 Stops Beyond grandes barras de tendência muitas vezes se Hit

Bar 1 na Figura 7.7 é uma barra enorme tendência de subida com um fundo raspada. O mercado revertida para baixo fora o urso dentro da barra que se seguiu e formou uma baixa superior, mas não antes Raming as paradas de proteção abaixo da mínima da barra de tendência, comerciantes inteligentes teria curto-circuito dentro do bar, mas eles estavam prontos para ir muito tempo acima da barra de reversão touro Bar 2 que atingiu as paradas e, em seguida, virou-se o mercado de volta.

Barras 3 e 4 foram também enormes barras de tendência com pequenas caudas, mas também não foi seguido por uma retirada imediata que correu paradas.

Aliás, Bar 2 é o início de um canal em uma pequena Spike e rali Channel, e é mn imã provável em qualquer recuo. O primeiro pullback após qualquer aumento comumente é testado como o mercado consolida em uma faixa de negociação após a mudança. Aqui, no entanto, Bar 3 tentou formar uma faixa de negociação na área do Bar 2 baixo, mas falhou, e isso resultou em perto de uma medida mover para baixo.

$c n \setminus I * I ' i ; \acute{E} u$

tendência Reversões

T

ele uma única regra mais importante neste livro é que você nunca deve mesmo estar pensando em negociação com uma tendência até depois houve uma ruptura de uma linha de tendência significativa. E mesmo assim, você ainda deve estar procurando com a Trend comercializa porque após esta primeira onda contra-tendência, o mercado quase sempre vai para trás na direção da tendência para testar a extrema tendência de idade. Apenas raramente é a quebra de linha de tendência em tais forte impulso que o teste não serão negociáveis, pelo menos, um couro cabeludo. Se o mercado não novamente no preço do antigo extremo, em seguida, ele fez duas tentativas de levar a bom termo esse nível e falhou, e sempre que o mercado tenta duas vezes para fazer algo e falhar, ele geralmente tenta o oposto. É após este teste do antigo extremo que você deve olhar para o comércio contra a tendência e só se houver uma boa configuração sobre a reversão de distância da antiga extrema.

Uma inversão de tendência, ou simplesmente uma inversão, não é necessariamente uma reversão real. Pode ser uma mudança de uma tendência de subida a um versa tendência urso ou vice, ou a partir de um touro ou urso tendência para uma faixa de negociação, ou a partir de uma faixa de negociação para qualquer um touro ou urso tendência. Pode ser tão simples como uma quebra da linha de tendência. A nova tendência pode ser prolongada ou limitada a um único bar. O mercado pode também simplesmente deriva de lado depois de um bar ou dois, e depois novamente mais tarde tendência para cima ou para baixo. Muitos técnicos não usar o termo "reversão", exceto em retrospectiva, após uma série de tendências altos e baixos formou. No entanto, este não é útil na negociação, porque espera para que isso ocorra resultará em uma relação risco-recompensa pior, uma vez que uma retirada significativa toma-se mais provável quanto mais tempo uma tendência já está em vigor. Uma vez que um comerciante está iniciando comércios na direção oposta à tendência, que trader acredita que a tendência se reverteu até pensei os rigorosos critérios ainda não foram cumpridos. Por exemplo, se ele está comprando em um urso, ele acredita que o mercado provavelmente não vai mesmo trocar um único carrapato inferior, caso contrário ele iria esperar para comprar. Desde que ele está comprando com a crença de que o mercado irá subir mais, ele acredita que a tendência agora é para cima e lugar, portanto, uma inversão tomou.

Muitos técnicos não irá aceitar esta definição, porque ele não requer alguns componentes básicos de uma tendência para existir. A maioria concorda em dois requisitos para uma inversão da tendência. A primeira é uma exigência absoluta: a mudança tem que quebrar a linha de tendência da tendência anterior. O segundo requisito acontece na maioria das vezes, mas não é necessária: depois do intervalo da linha de tendência, o mercado volta e com sucesso testa o extremo da tendência de idade. Raramente, pode haver uma reversão climático que tem um movimento inicial prolongada e nunca chega perto de testar o antigo extremo.

Todo mundo concorda que uma nova tendência está presente uma vez que há, em seguida, uma série de tendências altos e baixos em um touro e mínimas mais baixas e altas em um urso. Normalmente, o movimento inicial vai quebrar a linha de tendência e, em seguida, formar um pullback que testa o fim da tendência de idade, e os comerciantes vão olhar para iniciar contra-tendência (na verdade, com a Trend, na direção da nova tendência) posições após este teste. O teste pode ficar aquém da extrema antes, ou pode excedê-lo, mas não por muito. Por exemplo, se há uma tendência de urso e, em seguida, um forte movimento ascendente que se estende bem além da linha de tendência de urso, os comerciantes vão olhar para comprar no primeiro Retrocesso, esperando o primeiro de muitos baixos maior. No entanto, por vezes, a retração se estende abaixo da mínima da tendência urso, executando paradas sobre os novos longs. Se este Baixa Baixa reverte de volta dentro de alguns bares, que pode levar a um balanço forte para cima. Se, no entanto, o Lower Baixa estende muito abaixo do anterior baixa, é melhor esperar mais uma quebra da linha de tendência, aumento impulso para cima, e depois um recuo superior

ou inferior baixa antes de ir muito tempo novamente.

Embora os comerciantes gostam de comprar o primeiro Low Superior em uma nova bula ou vender o primeiro Lower alta em uma nova urso (lá em primeiro lugar deve ter sido uma ruptura de uma linha de tendência urso significativo), se a tendência é bom, haverá a série de pullbacks com balanços de tendências (altos e baixos em um touro e topos mais baixos e baixos em um urso), e cada pullback pode proporcionar uma excelente entrada. O primeiro pullback, por exemplo, a primeira baixa Superior em um novo touro, pode ser um teste do urso baixa ou um teste de uma fuga (de um ponto-chave, como uma linha de tendência, o ponto balanço anterior, faixa de negociação, ou a média móvel) e pode não ficar muito perto da baixa urso.

A maioria das tendências terminam com uma fuga de um canal de tendência. Por exemplo, um touro normalmente termina em uma de duas maneiras. Ou não existe uma ultrapassagem da linha de canal de tendência de subida que falha e é seguido por uma reversão para baixo e, em seguida, uma pausa abaixo da linha de tendência touro, ou o mercado pode cair através da linha de tendência touro sem primeiro ultrapassar a linha de canal de tendência. Se o touro termina com uma fuga falhou da linha de canal de tendência, normalmente haverá duas pernas para baixo, eo primeiro pullback quase sempre formar uma Lower

High (e só raramente uma alta superior) como seu teste da alta touro. Por outro lado, se o touro termina com uma quebra de linha de tendência, o teste da alta touro pode ser uma alta superior ou uma Alta Baixa e cada ocorre quase igualmente com frequência. Uma vez que, pelo menos, duas pernas para baixo são para ser esperado, uma alta superior deve ser seguido por dois pés para baixo, e uma alta menor pode ser seguido por uma única perna, uma vez que a primeira perna do ^A já ocorreu imediatamente antes da alta Baixa formado. Se o mercado forma uma alta mais elevada no seu teste da idade extrema, um dos melhores negócios é para vender o primeiro Baixa alta, que é um teste da alta superior. Em um urso após uma reversão de baixa Baixa (obviamente depois de uma onda de impulso para cima que quebrou uma grande linha de tendência), é imperativo para comprar o primeiro Baixo Superior, porque isso reforça a premissa de que uma grande parte inferior está em.

Um ponto importante é que as tendências durar muito mais tempo do que a maioria dos comerciantes nunca iria imaginar. Por causa disso, a maioria dos padrões de reversão falhar (e alguns tomam-se configurações de continuação), ea maioria dos padrões de continuação sucesso. ^T Raders tem que ter muito cuidado quando da negociação de contra-tendência com base em um padrão de reversão, mas há Preço configurações de ação que aumentam muito as chances de um comércio lucrativo.

Se você está desenhando muitas linhas de canal de tendência, então você está muito ansioso para encontrar uma reversão e são provavelmente faltando muita grande com comércios tendência. Além disso, já que a maioria linha de canal de tendência ultrapassa e reversões são menores em uma tendência forte e falhar, você estará negociando lotes de perdedores e se perguntando por que esses padrões estão falhando quando é suposto ser tão bom. Esperar por uma quebra da linha de tendência antes de olhar para um comércio contra a tendência e olhar para todos aqueles menor linha de canal de tendência ultrapassa como Com configurações de tendência, e entrar onde os perdedores estão saindo em suas paradas de proteção. Você será muito mais feliz, relaxado, e mais rico, e você será atendido por quão bem eles trabalham quando intuitivamente que não devem.

Em uma tendência de subida, os compradores continuam a comprar até que eles decidem que a relação risco-recompensa já não é tão favorável como eles gostariam que fosse, e nesse ponto eles vão começar a ter lucros parciais. Como o mercado continua a subir, eles vão continuar a ter mais lucros e não estarão ansiosos para comprar novamente até que haja uma retração. Além disso, os shorts estão sendo espremido para fora do mercado como o mercado continua para cima, e eles estão sendo forçados a comprar de volta suas posições curtas. Em algum momento, eles vão ter coberto tudo o que eles desejam cobrir, e sua compra vai parar. Haverá também os comerciantes do momentum que continuarão a compra desde que haja boa dinâmica, mas esses comerciantes vão ser rápido para ter lucros, uma vez o ritmo diminui.

Então, quem está comprando esse último tick em um touro ou vender a baixo de um urso? É o efeito cumulativo de inúmeros pequenos comerciantes que estão sendo apanhados no pânico e estão sendo espremido para fora ou em vez disso são impulsivamente compra um touro em rápida ascensão? Se pudéssemos ser tão influente! Isso pode ter sido o caso há muito tempo, mas não no mercado de hoje. Se há muito volume na parte alta e baixa do dia e as instituições compõem a maior parte desse volume, por que eles iriam comprar o alto tique do dia, se eles são tão inteligentes? Uma grande porcentagem e, possivelmente, a maior parte do volume do dia é impulsionado por modelos matemáticos, e alguns desses modelos vai continuar a comprar até que haja uma

mudança de tendência clara, e só então eles vão reverter para o lado mais curto. Eles vão comprar até o último tick de um touro e curto para a baixa de um urso porque os designers dos sistemas determinaram que esta abordagem maximiza seu lucro. Porque eles negociam um volume tão grande, há uma ampla oferta de compra no alto para pagar o outro lado do grande volume de shorts que está chegando no topo (e vice-versa, na parte inferior). Só porque eles são muito espertos e comércio enorme volume não significa que eles estão fazendo um lucro de 5 por cento por dia. Na verdade, o melhor deles são compensação uma fração de um por cento de cada dia, e alguns deles têm determinado que o seu lucro que é maximizada, continuando a compra, mesmo incluindo a alta carrapato do dia. Muitos também têm estratégias complexas que envolvem opções e outros produtos, e é impossível saber o que todos os fatores estão em jogo nos extremos do dia. Por exemplo, eles podem estar esperando uma reversão para baixo e estar entrando em um spread delta neutro onde eles iriam comprar um Emini e comprar dois Emini põe em-the-money. Eles só perdem se o mercado vai lateralmente em uma escala muito apertada durante vários dias. Se o mercado sobe, as puts vai perder dinheiro a uma taxa mais lenta do que a taxa na qual o Emini ganha em valor. Se o mercado cai, as opções de venda vai aumentar em valor mais rapidamente do que o longo Emini vai cair em valor, e sua propagação neutra toma-se cada vez mais um jogo do urso. Isto irá permitir-lhes beneficiar, mesmo que eles compraram o Emini na parte alta do dia. Tudo o que você precisa saber é que há grande volume nos extremos, e isso é proveniente de instituições, alguns dos quais estão comprando o alto, enquanto outros estão vendendo-o.

Aliás, há um outro sinal comum de quão ativa matemática, negociação gerada por computador é. Basta olhar para os mercados correlacionados, como o Emini e todos os ETFs relacionados como o SPY, e você vai ver que eles basicamente mover Marcar para carrapato. Isto também é verdade para outros mercados relacionados. Isso não poderia estar acontecendo tão perfeitamente durante todo o dia se ele estava sendo feito manualmente. Além disso, padrões gráficos não seria tão perfeito como eles estão em todos os prazos, mesmo para baixo para assinalar gráficos, a menos que um enorme volume de negociação foi gerado por computador. As pessoas simplesmente não pode analisar e fazer pedidos que rapidamente em muitos mercados ao mesmo tempo, de modo a perfeição tem de ser o resultado de transações geradas por computador, e eles devem tomar-se uma grande parte, se não a maioria, da negociação.

Quando há uma forte tendência sem retrocessos significativos, é comum para começar a olhar para uma pequena reversão porque o senso comum dita que o mercado acabará por ter de retração como os comerciantes começam a ter lucros parciais e suficientes comerciantes reveses tomar novas posições. Um comerciante terá que decidir se é melhor procurar um couro cabeludo contra-tendência ou aguarde o pullback até o fim e, em seguida, entrar na direção da tendência. Se a tendência é forte, geralmente é melhor apenas para o comércio contra a tendência se há sinais claros de uma inversão de tendência, como uma fuga da linha de tendência anterior e, em seguida, um teste que termina com uma forte barra de reversão. No entanto, é grande a tentação de fazer algo e muitos comerciantes vão começar a olhar para menores de quadros gráficos de tempo, como de 1 e de 3 minutos, ou 100 cartas de carrapatos. Menor tempo de quadros gráficos continuam a formar reversões como a tendência progride, ea grande maioria das reversões falhar. Um comerciante pode racionalizar tomar o comércio contra a tendência de pensar que um gráfico 1 minutos tem pequenos bares para que o risco é apenas cerca de 4 carrapatos, e se este acaba por ser o topo do mercado, o ganho potencial é enorme. Portanto, tomando algumas pequenas perdas vale a pena. Invariavelmente, a algumas pequenas perdas tum em seis ou sete e o seu efeito combinado é uma perda que não podem ser recuperados mais tarde no dia. Invariavelmente, quando eles ter sorte e pegar o final exata de uma tendência, eles vão do couro cabeludo com um lucro alguns carrapatos em vez de andar do comércio de um longo caminho, uma vez que tinha originalmente planejado. Morte por matemática.

Se um comerciante está ficando agitado, porque ele não está no mercado durante uma tendência prolongada e ele sente que precisa negociar e ele começa a olhar para gráficos 1-hora, reversões 1-hora oferecem uma maneira muito rentável para ganhar dinheiro. No entanto, é, fazendo o oposto do óbvio. Esperar por uma inversão 1 minutos para acionar uma entrada de contra-tendência, que você não tomar, e então determinar onde você iria colocar um stop de proteção se você tivesse tomado o comércio. Em seguida, coloque um ponto de entrada Com tendência a esse preço. Você vai ser parado em uma posição com a Trend assim como os comerciantes tendência contrária estão a ficar parado fora. Ninguém vai estar olhando para entrar contra-tendência nesse ponto e provavelmente não até que a tendência mudou-se ainda mais ao longo e outra configuração de contra-tendência começa a se formar. Esta é uma probabilidade muito alta com a Trend couro cabeludo.

O único comércio contra a tendência mais confiável está entrando em tendência contrária t } um recuo, que é uma pequena tendência na direção oposta da tendência principal. Uma vez que os comerciantes pullback ter-se esgotado e os comerciantes tendência, mais uma vez demonstrou a sua determinação por quebrar a linha de tendência que continha o pullback, qualquer pequeno recuo para testar esta fuga é uma grande entrada Breakout

Retocesso. Esta entrada é contrariar a tendência de o recuo, mas no sentido da grande tendência, e irá geralmente conduzir a, pelo menos, um teste de extremo a principal da tendência. Quanto mais dinâmica que está presente na quebra da linha de tendência, o mais provável é que o comércio será rentável.

Impulso num reversão pode ser na forma de algumas barras de tendência grandes ou uma série de barras de tendência de aparência média. Quanto mais sinais de força, o mais confiável é a reversão. Idealmente, a primeira etapa da reversão se estenderá por muitos bares, quebrar além do E A A, têm a maioria dos bares ser barras de tendência na direção da nova tendência, e estender pontos além do balanço em a tendência anterior (se a tendência anterior era um touro, então é um sinal de força, se a primeira etapa do novo urso cai abaixo de um ou mais dos fundos mais altos do que touro antes).

Embora os melhores reversões têm um forte impulso e percorrer um longo caminho, muitas vezes eles são muito lento para iniciar e pode ter vários pequenos bares antes dos afiados movimentos começam. O mercado está tentando prendê-lo fora do comércio de modo que você terá que perseguir o movimento e adicionar combustível para ele. É comum logo no início de uma tendência para encontrar pullbacks em cartas de 1 e de 3 minutos, que os comerciantes armadilha para fora. Ocasionalmente, haverá um na carta de 5 minutos e, muitas vezes, se transformar em um bar exterior, prendendo-lo e forçá-lo a voltar a introduzir a nova tendência a um preço muito pior. Algumas das tendências mais fortes vêm de estas armadilhas porque dizem os comerciantes que o último comerciante tendência acabou de ser queimado e não há ninguém à esquerda da tendência de idade. Além disso, eles nos dizem que os comerciantes fracos acabou de sair e agora estará perseguindo a nova tendência, acrescentando ordens em nossa direção. Isto dá comerciantes confiança. Quando esse tipo de inversão agitado acontece depois de uma pausa linha de tendência e no teste da tendência do extremo, a nova tendência irá geralmente duram pelo menos uma ou duas horas e terá a duração de muitos pontos.

Se um comerciante entra cedo, mas o movimento é hesitante (barras sobrepostas) por alguns bares, isso não deve ser uma preocupação, especialmente se essas barras são principalmente bares tendência na direção certa. Este é um sinal de força, e todo mundo está assistindo e esperando o momento para começar antes de entrar. Um bom comerciante ação do preço muitas vezes pode entrar em antes que isso aconteça e, em seguida, é capaz de mover seu stop para o ponto de equilíbrio logo após o impulso começa, permitindo-lhe fazer um monte de dinheiro com o mínimo de risco. Se você está confiante em sua leitura, tomar o seu comércio, e não se preocupe que ninguém mais vê o que você vê ainda. Eles acabarão. Certifique-se de balançar parte ou mesmo a totalidade da sua posição, mesmo que às vezes você vai ficar parado fora de sua parada breakeven uma ou duas vezes antes que a tendência começa a sua execução.

Quando uma inversão é gradual, é tradicionalmente chamado de uma área de distribuição no fim de um touro ou uma área de acumulação, no final de um urso. Em termos ação do preço, um top de distribuição pode ser uma bandeira Double Top Touro, um ponto e intervalo comercial, ou um Spike e Canal, onde o canal leva um tempo para se formar. Um fundo de acumulação tem padrões de preço de ação correspondente.

Normalmente, as entradas em pullbacks tendência parece ruim, mas são rentáveis, e entradas em reversões boa aparência, mas são perdedores. Se você estiver olhando para comprar uma reversão em um urso ou vender uma parte superior de um touro, certifique-se que ele é perfeito. Tendências constantemente formar reversões que de alguma forma não parecem muito bem. Talvez haja muita sobreposição com as barras anteriores ou muitos dojis ou a barra de reversão é muito pequeno ou puxa para trás vários carrapatos pouco antes de ele se fecha, ou não há ruptura prévia de uma linha de tendência significativa ou fuga falhou de uma linha de canal de tendência. Essas reversões quase perfeito otário-lo e prendê-lo, para que você nunca deve ter um comércio reversão menos que seja claro e forte.

Há um ritmo ao mercado como forma tendências alternadas. Uma tendência, muitas vezes, acabam com uma ultrapassagem Linha canal de tendência e reversão seguido por um movimento de duas pernas que rompe a linha de tendência. As duas pernas, em seguida, permitir que o desenho de um canal para a nova tendência. Algumas tendências simplesmente terminar com uma linha de tendência ruptura e, em seguida, um teste, seguido por uma segunda perna. Mais uma vez, estas duas pernas formam um novo canal de tendência que podem ou não ser o início de uma nova tendência. Se a nova tendência é fraco, ele vai usually just resultar em uma retirada e depois uma retomada da tendência de idade. Os comerciantes devem estar sempre desenhando ou, pelo menos, visualizar linhas de tendência e linhas de canal de tendência e observar como o mercado reage quando ele testa estas linhas.

Grandes reversões de mercados em baixa, muitas vezes são voláteis com grandes bares e vários empurra para

cima e para baixo. As pessoas pensam que o pior já passou e depois perceber "Oops, eu sou muito cedo", e eles são rápidos a vender para fora. Isto pode acontecer várias vezes até a parte inferior final é e explica por que tantos grande final reversão com grandes barras do intervalo e quer uma bandeira Falha ou um padrão Três Push,

Bar 2 na Figura 8.1 era uma reversão Bandeira final Failed levando a um movimento forte até Bar 3, que superou o último Lower alta do urso.

Bar 4 formaram uma maior baixa, o que permitiu o desenho de uma linha de tendência.



Figura 8.1 The Daily Emini teve muitas mudanças de tendência, todos os quais Seguido padrão de preço princípios de actuação, como seria de esperar

Bar 5 puxado para trás abaixo da linha de tendência e imediatamente invertido para cima. No entanto, isso agora gerado uma linha de tendência mais gordo.

Bar 6 era uma pequena cunha e a retirada de Bar 7 criou uma nova linha de tendência.

Bar 8 era uma reversão após um top Wedge, e que geralmente leva a duas pernas para baixo. Foi também um impulso Terceiro up.

A perna Bar 9 caiu abaixo da última Baixa Superior (Bar 7) do touro, indicando a força do urso. Bar 9 quebrou a linha de tendência touro assim duas pernas para baixo são esperadas. Bar 9 terminou a primeira etapa, e deve ser seguido por uma alta menor ou uma alta superior. Aqui, houve uma alta menor, e a segunda perna para baixo terminou no Bar 11.

Bar 10 foi um forte rali, e essa força só poderia ser negada por um forte movimento abaixo Bar 9, a primeira perna para baixo.

Bar 11 inverteu de volta depois de cair um pouco abaixo Bar 9, de modo que este foi provavelmente o fim de uma correcção de duas pernas no touro antes. No entanto, esta correcção quebrou uma grande linha de tendência do Bar 2 baixo, assim que o mercado poderia reverter para baixo depois de um teste da Barra de 8 alta.

Bar 12 formou uma alta superior a duas mãos, eo novo urso deve ter pelo menos duas pernas para baixo. Foi também um pequeno Expansão Triângulo (Bar 6, 7, 8, 11 e 12).

A primeira etapa para baixo para Bar 13 era muito forte, caindo bem abaixo do Barras 8-11 bandeira touro.

Quando a barra 14 de Baixa Alta formado, ele pode ser usado para criar uma linha de tendência e, em

seguida, um canal de linha de tendência.

Bar 15 inverteu-se a partir de sua fuga da linha de canal de tendência, por isso deve ser seguido por duas pernas para cima e uma quebra acima da linha de tendência urso, que foi.

Bar 16 quebrou abaixo da primeira linha de tendência touro e inverteu-se.

Bar 17 foi um Breakout Retrocesso da fuga acima da linha de canal de tendência de subida.

Este rali terminou em uma pequena cunha no Bar 18, que formou uma alta superior nominal e um triângulo de expansão (Bares 8, 11, 12, 15 e 18). A cunha é uma forma de exceder linha de canal de tendência, e duas pernas para baixo são prováveis. Bar 18 foi um Top Duplo com Bar 12.

Bar 19 caiu abaixo da linha de tendência touro.

Bar 20 formou uma alta menor, e permitiu a criação de uma linha de canal de linha de tendência e tendência.

Bar 21 caiu abaixo desse Bar 18-20 linha de canal de tendência (não mostrado) e formou uma cunha que começou no Bar 19.

O rali-se ao Bar 22 quebrou acima do último pequena alta do urso, e ele quebrou acima da linha de tendência urso, mas formaram o segundo Lower alta na perna para baixo do Bar 18 de altura. O teste do Bar 22 de alta falhou no Bar 23 (não ir acima de Bar 22), de modo outra perna para baixo irá se formar.

Bar 24 inverteu-se depois de cair abaixo da linha de canal de tendência.

O rali de Bar 25 quebrou a linha de tendência de urso.

Bar 26 não conseguiu ultrapassar a primeira etapa Bar 25, e este Lower alta deveria ter conduzido a uma perna para baixo e formada quer uma nova baixa (que fez) ou uma bandeira pullback touro de duas pernas. Foi uma bandeira do urso Double Top.

Bar 27 foi um Lower de duas pernas Low após o Bar 25 quebra da linha de tendência de urso. Pelo menos duas pernas para cima deve seguir.

Bar 28 foi um pullback das duas pernas para cima, mas formou uma segunda Baixo Superior, então pelo menos mais dois pés acima devem formar.

Bar 30 era uma nova alta após o pequeno bar 29 Wedge, então, pelo menos, duas pernas para baixo deve seguir.

Bar 31 formaram uma bandeira Double Top Urso (a Lower alta) que se seguiu à quebra da linha de tendência touro. É o fim da retirada da primeira perna para baixo e deve ser seguido por, pelo menos, mais uma perna para baixo.

Bar 32 testou a linha de canal de tendência de urso Wedge. O mercado deve ou inverter-se ou recolher. Traders iria vender em uma parada em um tick abaixo da mínima da Cunha.

Bar 33 era uma reversão a partir de uma tendência urso linha do canal superação, e isso levou a um pequeno rali acima da linha de tendência.

Bar 1 na Figura 8.2 foi cerca de 10 por cento acima ontem de baixa, encerrando um enorme touro de dois dias em GS.

Bar 3 quebrou a linha de tendência urso na retirada e, em seguida, correu sell protetora pára em movimento Baixa Baixa de duas pernas até o Bar 4 reversão



Figura. 8.2 Quando há uma tendência forte, procure um com a Trend Preço Ação Entrada Durante uma retração

Barra. lista foi uma grande configuração de compra. Você não tem que verificar, mas o primeiro grande recuo nos uma forte tendência normalmente testa a 15 minutos E^A A (e este foi um teste quase exata, mas essa informação não foi necessário para colocar o comércio). Tão grande uma ação do preço de compra configuração como este foi, observe como a barra de entrada era um bar tendência de subida pequena. O mercado ainda não tinha percebido o quão bom este era. É natural para tomar-se nervoso quando você pega o que você pensou que era um grande comércio de um grande estoque, mas ninguém mais o viu tão grande ainda. Às vezes isso acontece, eo mercado pode ter vários pequenos bares (geralmente com a Trend) antes da reversão touro é percebido como tendo ocorrido. Essa constatação ocorreu durante o bar grande tendência de subida, Bar 6. Ele teve um grande impulso e um top raspada e inferior, o que significa que os touros eram extremamente agressivos, e os preços mais elevados devem seguir. Até o encerramento do Bar 6, sua parada é o ponto de equilíbrio, e você está segurando para um teste da Barra de 1 alto. Seria sensato para couro cabeludo algumas de suas ações para fora depois sobre o primeiro um dólar de lucro.

Uma vez houve um forte movimento contra-tendência, haverá uma retirada que será um teste para ambos os touros e os ursos. Por exemplo, se havia um forte movimento descendente em um mercado de touro eo movimento rompeu uma linha de tendência que se manteve por 20 a 40 bares, e o do^A movimento continuou por 20 bares e levou bem abaixo do 20-bar E^A A e até mesmo abaixo do ponto baixo da última baixa Superior do touro, em seguida, os ursos têm demonstrado uma força considerável. Uma vez que esta primeira perna para baixo se esgota, ursos começará a ter lucros parciais, e os touros vai começar a repor seus longs. Ambos vão fazer com que o mercado para movimentar mais, e ambos os touros e os ursos vão assistir a este movimento com muito cuidado. Porque a perna para baixo era tão forte, ambos os touros e os ursos acreditam que seu baixo provavelmente será testado antes de o mercado se transforma em uma nova alta. Portanto, como o mercado comidos, se não houver um forte impulso, os novos touros vai começar a ter lucros, e os ursos vão tomar-se agressivo e adicione aos seus calções. O rali terá provavelmente muitos bares urso e caudas, os quais indicam que os touros são fracos. A onda de vendas para baixo de este rali cria a primeira Lower alta em um novo potencial de urso. Em qualquer caso, as chances são altas de que haverá uma segunda perna para baixo, já que ambos os touros e os ursos esperava e será negociado em conformidade.

INTERVALO TRENDLINE

O conceito mais importante neste livro é que você só deve ser negociado na direção de linhas de tendência e você deve esperar para a ruptura de uma linha de tendência significativa antes de tomar uma posição contra a tendência.

Praticamente todas as reversões começam com qualquer uma quebra de linha de tendência ou canal de tendência linha de superação e reversão, e todos aqueles que, eventualmente, quebrar a linha de tendência, quando há uma reversão. A quebra da linha de tendência é o que os comerciantes precisam ver antes que eles se sintam confiantes sobre as posições contra-tendência. Até que haja um, a maioria vai couro cabeludo fora de qualquer comércio contra a tendência. Na ausência de uma quebra de linha de tendência, ainda há uma forte tendência em vigor, e os comerciantes devem se certificar de que eles tomam cada Com a entrada de tendência e não se preocupar em perder um couro cabeludo contra-tendência ocasional. As melhores chances e mais dinheiro são nas negociações com a Trend. Bottoms V verdadeiros e tops na ausência de linha de canal de tendência ultrapassa e reversões são tão raros que não valem a pena considerar. Os comerciantes devem se concentrar em padrões comuns, e se perca um evento raro ocasional, sempre haverá um recuo onde eles podem começar a negociar com th e nova tendência.

Fortes reversões de linha chamei tendência são de tendências muito sobrecarregadas e muitas vezes correr para longe depois de quebrar a linha de tendência. No primeiro pullback após a reversão é muitas vezes superficial, porque o mercado é emocional e todos concordam rapidamente que a tendência se inverteu. Por causa da confiança, os comerciantes vão ser muito mais agressivo e irá adicionar durante a menor pausa e não ter lucros, mantendo os pullbacks pequena.

Quando há uma forte quebra da linha de tendência, normalmente haverá uma segunda pema depois de um recuo. O pullback muitas vezes refaz e testa a antiga linha de tendência, mas quase sempre há razões de preço de ação mais confiáveis para entrar lá na tentativa de pegar a segunda pema da retração (ou nova tendência). Quanto mais forte o movimento através da linha de tendência, o mais provável é que haverá uma segunda pema depois de um recuo. O pullback que testa extrema da tendência pode ultrapassar (a alta superior em uma reversão para baixo de um touro ou um Baixa Baixa, no final de um urso) ou undershoot (a Lower alta em uma nova urso ou uma baixa superior em um novo touro) . Se houver uma ultrapassagem mas estende-se bem além da idade extrema, a reversão é anulado, ea tendência de idade foi retomado. Os comerciantes precisam procurar outro quebra da linha de tendência ou canal de tendência linha de ultrapassagem antes de tomar um comércio contra a tendência.

Sinais de força de uma quebra de linha de tendência (a primeira etapa de uma possível reversão) incluem:

- A medida abrange muitos pontos.
- Ele vai bem além da E A A.
 - Em uma reversão urso, estende-se abaixo da Baixa final mais elevado do touro, e em uma reversão touro, que se estende acima da final Lower alta do urso.
- Ela dura muitos bares (10 a 20 ou mais).

- Houve outros fortes quebras de linha de tendência antes (este não é o primeiro sinal de reverses força).

- A reversão de volta para testar extremo da velha tendência carece de impulso, como evidenciado pelo fato de ter muitos bares sobrepostos, com muitos bares tendência sido na direção da nova tendência.

- A reversão de volta para testar extremo da velha tendência de falha na E^A A ou a antiga linha de tendência e não chegar perto do extremo.

A perna urso fraco para Bar 4 na Figura 8-3 quase quebrou a linha de tendência, e ele não veio perto de cair abaixo da última Baixa Superior no touro (Bar 2), e não poderia romper a B^A A. No entanto, Bar 6 ainda é um teste de alta Superior aceitável do touro Bar 3 extrema, especialmente uma vez que é uma reversão na aberta de uma fuga do dia antes da alta.

A perna urso de Bar 9 quebrou abaixo tuna linha de tendência mais longo, o E^A A, eo último Baixa Superior do touro (Bar 5), e se seguiu a uma tentativa afaria anterior em uma inversão de tendência (a onda de vendas para Bar 4). Além disso, o pequeno comício que se seguiu não chegou perto de testar a parte de baixo da linha de tendência ou o primeiro pullback Bar 8, na primeira mão para baixo. Todos estes são sinais de força da quebra da linha de tendência e aumentar as chances de, pelo menos, uma segunda perna para baixo ou um inversão da tendência actual. O padrão também foi um Head and Shoulders Top, mas não vale a pena olhar para a ação do preço com isso em mente; é melhor prestar muito mais atenção para os bares mais perto de onde você está pensando em entrar. Além disso, a maioria dos padrões de cabeça e ombro falhar e não são quase tão confiável quanto o preço da ação bar-by-bar.

Bar 10 é um Low 4 curta em um baixo impulso Lower teste de alta da extrema tendência (Bar 6).



III. ORF #3 Don't Trade Countertrend Until after Thera Has B^Aen a Trendline ruptura'

Após o intervalo de uma linha de tendência touro, comerciantes iria começar a desenhar linhas de tendência de urso (não mostrado) e estes tornam-se cada vez mais importante como o mercado se transforma em uma tendência de urso com uma série de elevações mais baixas e baixos.

TREND canal de linha FALHOU fugas: Momentos decisivos, parábolas e tops V e fundos

Todos esses movimentos têm uma coisa em comum: a sua inclinação. Em vez disso ofbeing linear (uma linha reta), é curvo e crescente. Em algum ponto, o mercado reverte rapidamente direção e, geralmente, pelo menos, haverá um movimento lateral prolongada e, possivelmente, uma inversão de tendência. Todos esses padrões são simplesmente linha de canal de tendência ultrapassa e reversões, e, portanto, eles devem ser negociados como tal; dando-lhes nomes especiais não acrescenta nada ao seu sucesso comercial. A linha de canal de tendência pode não ser óbvio no momento da reversão, mas uma vez que um movimento parabólico está em andamento, os comerciantes ação de preço estão constantemente a desenhar e redesenhar linhas de canal de tendência e, em seguida, assistir a uma ultrapassagem e reversão. Os melhores reversões têm grandes barras de reversão e de preferência uma segunda entrada. A primeira etapa da reversão quase sempre quebrar a linha de tendência, e se isso não acontecer, então a reversão é suspeito, e uma faixa de negociação ou padrão de continuação se toma muito mais provável. Se uma segunda entrada reversão falhar, a tendência provavelmente vai continuar e executado por pelo menos mais duas pernas.

comerciantes reveses são sempre desenhando linhas de canal de tendência, na esperança de uma superação e uma reversão que permita, pelo menos, um de preferência um movimento contra a tendência de duas pernas couro cabeludo e.

Bar 2 na Figura 8.4 quebrou uma pequena linha de canal de tendência, mas não havia . Nenhuma força mais cedo contra-tendência, ea barra de configuração teve apenas um pequeno corpo de touro. Comerciantes inteligentes esperaria por uma segunda entrada, e se não se desenvolver, eles vêem isso como uma configuração com a Trend, que acabou por ser (é um canal em um pico íngreme e tendência urso Channel). Observe como a fuga abaixo Bar 2 estava na forma de uma barra de tendência urso forte. Isso ocorre porque muitas longs foram tentados a entrar no início deste Wedge, ea maioria não iria admitir que a reversão falhou até que houve um movimento abaixo do Bar 2 de baixo da Cunha. É aí que as suas paragens de proteção foram. Além disso, muitos ursos terão entrada pára lá também porque um Wedge falhou geralmente é executado sobre a altura da Cunha, no mínimo, criando uma grande entrada curta.

Bar 3 ultrapassou outra linha canal de tendência, mas não havia nenhum sinal de entrada, portanto não foram muito poucos touros presos. Além disso, não houve força touro antes



FIGURA 8.4 Linha canal de tendência Falha Breakouts pode ser configurações reveses confiáveis

sob a forma de uma ruptura de uma linha de tendência de urso, os comerciantes tão inteligentes só seria olhando para curta.

Bar 5 abriu bem acima da linha de tendência urso, mas foi essencialmente um primeiro EMA Gap Bar (perto o suficiente ... o seu corpo era grande e inteiramente acima da EMA, apesar de sua baixa ficou abaixo da EMA), criando uma tendência de movimento Aberto baixa.

Bar 6 não alcançar a linha de canal de tendência, portanto, embora tentou reverter ontem baixo, o movimento era suspeito. Quando um movimento aproxima um imã como uma linha de canal de tendência, a maioria dos comerciantes iria esperar pela superação e, na sua ausência, gostaria, pelo menos, uma segunda entrada. Além disso, a barra de sinal era um doji com apenas um pequeno corpo, o que significa que os touros não eram fortes.

Bar 8 ultrapassou a linha de canal de tendência de urso, ea barra de sinal foi um bar no interior com um corpo de touro de bom tamanho. Esta configuração também foi uma segunda tentativa de reverter baixo (uma configuração final Falha bandeira buy após a fuga da bandeira Bar 7) de ontem, a criação de uma configuração de abertura Reversão confiável.

Sinais de força na primeira mão de uma reversão

Algumas reversões resultar em reversão de tendência, e outros simplesmente em pequenas oscilações reverses, analisar cuidadosamente a ação do preço antes e depois da inversão ajuda a um medidor de comerciante quanto se algum de sua posição, ele deve balançar e como grande um movimento para antecipar. Quando há uma forte tendência, os comerciantes não devem tomar comércios reverses até que tenha havido uma quebra de linha de tendência ou, pelo menos, uma reversão culminante de uma superação tendência linha do canal. Em um mercado faixa de negociação, no entanto, os comerciantes podem negociar reversões em ambas as direções.

Existem muitas características de reversões fortes, e mais que estão presentes, o mais provável é que um comércio contra a tendência será rentável ea mais agressiva o comerciante deve estar em sua decisão sobre o quanto de sua posição, ela deve balançar. Quanto mais forte a quebra da linha de tendência anterior em uma inversão de tendência, o mais provável a reversão vai ganhar mais pontos e duram mais e têm duas ou mais pernas. Os mais fortes quebras de linha de tendência tem um forte impulso e do impulso bem passado, a E A e geralmente além pontos manda a bola para a tendência anterior.

Aqui estão muitas características de reversões fortes:

- Strong bar reversão.
- segundo sinal de entrada.
 - Armadilha Bar (prendendo os comerciantes out) formando um pequeno Baixa Superior em um novo touro ou Lower alta em uma nova Bear.
 - Começou como uma reversão de uma ultrapassagem de uma linha de canal de tendência da tendência de idade.
 - Inverter um balanço significativo de alta ou baixa (como quebrar abaixo de um swing forte antes baixo e reverter para cima).

- Quebre bem além da linha de tendência de a tendência de idade.
- Quebre o E^A A por muitos carrapatos e perto além dele há muitos bares.
- Quebra cima do último Lower alta do urso antes ou Baixa Superior do touro antes.
- O recuo das formas de pema primeiro reverses uma M2a ou um M2S.
- A primeira etapa dura muitos bares e inverte muitos bares da tendência anterior.
- Tendência qualquer coisa: se fecha, altos, baixos, ou corpos.
- pullbacks pequeno, especialmente se ao menos para os lados.
- Barras com pequena ou nenhuma caudas em qualquer direção.

Se você fizer ficar parado fora, estar ciente da possibilidade de que você estava preso fora de um grande comércio e olhar para voltar a entrar rapidamente. Aqui estão vários exemplos de Bares armadilha que presos comerciantes de novas tendências.

Bar 1 na Figura 8.5 é uma forte tendência bar urso e um baixo 1 depois de um forte urso no dia antes de perto. Houve uma grande lacuna para baixo na abertura seguida de três barras tendência de subida. Com esta força de touro muito em um exagerado aberta, os comerciantes inteligentes não seria curto-circuito de um baixo 1 longe da E^A A. A falha Low 1 foi uma grande entrada de comprimento (um pequeno Baixa Superior), porque ele touros presos fora e ursos, e ambos irão perseguir o mercado para cima.



FIGURA ' , 8,5 não ficar preso fora de uma nova tendência

Bar 3 era um bar externo para baixo, comerciantes inteligentes não estaria comprando aqui desde que o mercado foi tentar inverter a partir de uma bandeira final Touro e eles estão esperando duas pernas para baixo. Além disso, pequenos bares após um climax (a grande tendência do touro bar fuga daquele flag) quase sempre levar a um movimento prolongado. O mercado não é pressa, como indicado pelo pequeno tamanho das barras.

Bar 4 tentou formar um grande bar tendência de subida depois de um grande bar tendência urso, eventualmente, criar uma tendência a partir do dia Abrir Touro. Ele teve um fim abaixo de seu ponto médio, e tornou-se um bar no interior. Este bar preso longs e configurar uma perna urso.

0,5 bar foi uma falha baixo 1, e tomou-se um pequeno Baixa Superior que também foi uma segunda E^A A

Gap Bar com um mi bemol ^A A, que é sempre uma boa configuração para, pelo menos, um couro cabeludo no lado longo.

TENDÊNCIAS reverso com um teste: SEJA UM Undershoot OU UM OVERSHOOT

Tendências terminar com uma reversão (um movimento contra a tendência que quebra uma linha de tendência) e, em seguida, um teste da extrema tendência final. O ensaio pode ultrapassar a idade extrema, como no caso de um Baixa Baixa numa nova bula ou uma alta superior num novo urso, ou pode undershoot-o com uma maior baixa de uma nova bula ou uma alta Baixa numa nova urso . Raramente, o teste irá formar um Top Duplo ou

Duplo inferior ao carrapato exata. Ultrapassagens são, estritamente falando, a etapa final da tendência de idade, porque eles formam o preço mais extrema na tendência. Um undershoot é o recuo da primeira mão na nova tendência. Testes em si são frequentemente feita de duas pernas.

Por exemplo, em uma parte superior do mercado, após a linha de tendência quebrar o mercado quase sempre vai reunir mais uma vez em uma segunda tentativa de conduzir o mercado a preços mais elevados. Se em vez disso os vendedores novamente sobrecarregar os compradores em tomo do nível de preço que eles fizeram antes, os touros terá feito duas tentativas de conduzir o mercado mais elevado e ambos falharam. Quando o mercado tenta fazer algo duas vezes e ele falhar ambas as vezes, ele geralmente tenta então fazer o oposto.

Desde um movimento contra a tendência depois de um intervalo de linha de tendência geralmente tem pelo menos duas pernas, se uma reversão touro tem uma baixa superior para o teste da baixa urso, ele também será o início da segunda etapa. Por outro lado, se forma uma Baixa Baixo para o teste, que será baixa o início da primeira pema, e depois de que a primeira pema, é provável que haja um retrocesso e, em seguida, uma segunda perna. Da mesma forma, em uma reversão urso, um Lower alta é o início da segunda etapa, mas um teste de alta Superior é o início da primeira pema.

Um padrão muito comum é o lugar onde há um forte movimento contra a tendência (um ponto), sem quaisquer retrocessos, e este pico poderia ser uma inversão da tendência, mas há então uma retomada da tendência. Se essa retomada tem o suficiente bares e refaz o suficiente do ponto ele vai fazer os comerciantes saber se ela representa uma reversão falhou ao invés de um pullback após uma reversão bem sucedida. No entanto, os extremos de a maioria desses picos de momentum afiadas que têm profundas, retracements longas ainda acabam sendo testado, ea maioria são excedidos. Por exemplo, um grande pico baixo que é seguida por uma recuperação lenta que reconstitui a maior parte do espigão serão geralmente seguido por uma segunda onda de vendas que testa a partir do pico inicial. Nesse ponto, a tendência original pode continuar (duplo fundo Flag Bull), a reversão pode continuar a descer, ou o mercado pode inserir uma faixa de negociação. O teste é muito mais provável se a espiga se encontra numa gama de negociação ou na direção da tendência (como um pico num touro), e não é provável que seja o primeiro movimento contra a tendência de uma tendência forte. Por exemplo, um pico urso afiada em um forte touro usually just ursos armadilha e não fazer o teste.

Uma reversão climax (geralmente uma ultrapassagem e reversão de uma linha de canal de tendência ou um climax Falha Bandeira Final) não tem que ter um pullback que testa ao extremo. Climax são muito mais comuns em pequenos quadros gráficos de tempo. Por exemplo, um gráfico I-minuto, muitas vezes tem vários cada dia, enquanto um gráfico de 5 minutos pode ter apenas um par de cada mês. Perfeito V superior e inferior padrões são raros, e não há nada a ser adquirida por um pensamento trader desses padrões como algo além de uma reversão após uma tendência falhou linha do canal superação, e deve ser comercializado como tal.



Figura 8.6 Um recuo nos uma forte tendência é geralmente seguido por um teste do extremo da tendência

Qualquer série de barras fortes tendências (corpos grandes, pequenas caudas, e muito pouca sobreposição) que é seguido por uma retirada quase sempre tem um teste à sua extrema. Bar 3 na Figura 8.6 testado e superou a barra de 1 ponto baixo, mas não houve inversão, e o urso continuou por mais alguns bares, um fundo Wedge-ing Forn.

aberto de hoje fonned uma maior baixa em seu teste da Cunha na baixa de ontem. Foi também uma bandeira de fundo duplo de Bull (com a última baixa balanço de ontem) e uma fuga falhou a grande bandeira do urso de duas pernas das duas últimas horas de ontem.

Bar 5 foi o topo de um grande comício prolongada, fora do Bar 4 urso pico, mas o Bar 4 pico baixo foi testada no final do dia.

O Bar 1 urso pico na Figura 8. 7 foi testado e ultrapassado no final do dia por um urso pico muito maior (o Bar 3 baixo). Este segundo pico urso foi testada com o Bar 5 Baixa Superior.

O Bar 1, 3 e 6 pontos de urso e os picos Bar 4 e 8 de touro na Figura 8.8 todos foram testados nesta 60 minutos A AAPL gráfica.

Bar 4 é uma espiga touro em um urso e não têm de ser testados, mas foi cerca de 10 bares mais tarde.

Bar 8 é um pico touro em uma faixa de negociação e uma pausa de uma grande linha de tendência, de modo que era provável a ser testado.

Bar 7 foi uma nova baixa do balanço (a Baixa Baixa e eventual fundo urso depois de uma pausa linha de tendência), mas não um aumento, por isso não tem que ser completamente testada. Bar 9 fonned um teste Baixa Superior de Bar 7 e era uma reversão touro.



Figura 8.7 O extremo de uma reversão forte impulso Normalmente é testado

MAXaopO)

204,0o 2000010000 10000 17006 125.00

1114

FIGURA 8,8 movimentos fortes geralmente se Testado depois de um recuo

Bar 1 na Figura 8.9 foi um pico urso em um touro forte e era pouco provável a ser testado. Era simplesmente o primeiro E A Gap Bar, e preso ursos.

Bar 2 foi um pico urso que se seguiu um top Wedge, o que torna provável a ser testado desde pelo menos duas pernas para baixo deve ser esperado.

Bar 3 foi um pico urso em um urso e foi testado com uma baixa superior que levou à retomada da maior estrutura touro tempo.



FIGURE 8.9 Countertrend Spikes Usually Do Not Get Tested



FIGURE 8.10 Test of a Strong Bull Spike up

RIMM fechou ontem com um forte aumento touro na Figura 8.10, assim que as probabilidades eram excelentes que hoje ia tentar ultrapassá-lo. Embora rali de hoje foi desleixado e não parecia particularmente alta, note que o mercado não poderia colocar dois fechamentos consecutivos abaixo do E A A. Este gráfico estava indo para cima, mas sua força era enganosa.

O rali de Bar 1 na Figura 8.11 rompeu uma linha de tendência urso eo teste Bar 3 do baixo urso era um Lower de duas pernas Low. Um teste de Baixo Lower normalmente



FIGURA 8.11 Uma reversão após um teste geralmente leva a pelo menos duas pernas de contra-tendência

resulta em pelo menos duas pernas contra-tendência, e isso é o que aconteceu aqui (o up move de Barras 3 e 9).

Bar 9 foi uma baixa superior após o intervalo da maior linha de tendência urso de ontem (quebrado pelo rali para Bar 1), e como Baixa Superior é o início da segunda etapa, e a segunda etapa concluída pode ser o fim do movimento acima. Bar 3 foi um Baixa Baixa depois de uma pausa linha de tendência urso então foi uma possível grande inversão da tendência. Agora você precisa estar olhando para comprar o primeiro Baixo Superior, que ocorreu no Bar 7. É comum que o mercado para executar o breakeven para uma ou duas vezes antes que retire então você precisa olhar para comprar uma e outra vez. balançar parte de sua posição e Bar 9 ofereceu uma grande oportunidade.

Este Bar 2 Reversão Abertura culminante (V invertido superior) na SKF UltraShort Financiais ETF na Figura 8.12 era simplesmente uma inversão da alta de ontem depois de quebrar para fora do topo de um a linha de canal de tendência de urso. Foi também uma segunda entrada depois de quebrar acima alta de ontem.

Aliás, foi um movimento medido até da faixa de negociação de ontem, mas esta é apenas uma consideração secundária quando se encara um comércio. Quando uma tendência forte atinge uma área de um movimento medido, os comerciantes podem, em seguida, começar a considerar comércios contra-tendência, mas apenas se houver uma boa configuração. Move medidos são de menor importância e não terrivelmente confiável e em geral deve ser ignorado.

O OIH 5 minutos na figura 8.13 tinha um Reversão Abertura climax abaixo ontem baixo, e também foi uma inversão da linha chamei tendência três superações. Um comerciante deve comprar acima da barra grande reversão 1, e novamente



FIGURA 8.12 Um teste de uma alta anterior pode ser um movimento muito forte (climático) Até que leva a uma reversão para baixo



FIGURA 8.13 Um teste de um Low Antes pode ser um movimento climático forte que leva a uma Reversão

no 2 Primeiro Retrocesso alta no Bar 2, esperando pelo menos duas pernas para cima. Sempre balançar parte da sua posição quando duas pernas é provável porque, às vezes, haverá uma nova tendência prolongada ao invés de apenas uma retirada de duas pernas.

Quando há uma tendência forte, haverá muitas tentativas de inversão no gráfico 3 minutos e muito mais no 1 minutos. Até que haja uma clara inversão na 5 minutos, se você optar por olhar para os 1 ou 3 minutos gráficos, você deve tratar cada tentativa de reversão como uma instalação com a Trend. Na Figura 8,14 cada uma das cinco tentativas desta tabela 3 minutos para reverter touros ansiosos atraídos que achavam que estavam arriscando pouco e eles poderiam estar a ganhar muito se eles estavam pegando a parte inferior de uma reversão V fundo climático, um evento muito raro. Em vez de juntar-los, pensar sobre onde eles terão que vender para fora de seus longos e colocar uma parada de entrada vender naquele local. Você vai sempre ter sucesso na transferência de dinheiro de suas contas em seu, que é o principal objectivo da negociação. Por exemplo, assim que os touros foi longa para o touro bar reversão Bar 1 (não havia uma linha de tendência anterior



FIGURA 8.14 Nunca Trade reverses fora do gráfico de 3 minutos (a menos que haja também uma configuração de 5-Minute)

quebrar nesta onda de vendas íngreme, há longos devem ser considerados), os comerciantes inteligentes iria colocar ordens para ir curto em uma parada em um tick abaixo da barra de sinal.

A curta no Bar 4 foi abaixo da barra de entrada, uma vez que os touros teria apertado as suas paragens uma vez que a barra de entrada fechada. Uma vez que esta é uma tendência, você deve balançar uma grande parte da sua posição.

Bar 5 era um padrão ii, que muitas vezes é um padrão de reversão (mas precisa de uma pausa linha de tendência anterior), e é comum ente a bandeira final antes de um movimento contra-tendência twogged (como foi o caso aqui). Ela representa equilíbrio entre os touros e os ursos, e a fuga é chegar fora do equilíbrio. Existe frequentemente uma forte força de tração-lo de volta para o padrão e, geralmente, através do outro lado. Como não houve quebra de linha de tendência anterior, a única fuga que foi uma entrada válida era uma fuga de urso. No entanto, um ii é apenas grande o suficiente para quebrar uma pequena linha de tendência de modo que qualquer reversão dentro de alguns bares depois é um longo entrada válida de uma pequena bandeira final falhou.

Este é o quadro I minutos de uma mesma jogada urso, e os bares numeradas são os mesmos que no gráfico anterior. Barras C, D e E na Figura 8.15 eram



FIGURA 8.15 Negociação reverses fora das 1 - e 3 minutos de gráficos uma estratégia tentador, mas Perder e fará com que você perca muito mais rentável com entradas de tendência

setups reverses válidos que se seguiram duas pernas para baixo e pequenas pausas linha de tendência; cada um era um couro cabeludo longo negociáveis. Embora estes sejam objecto de comércio, é geralmente muito difícil de ler uma segunda ordens gráfico e colocar isso rapidamente, e você provavelmente iria ganhar mais dinheiro se você acabou negociado com a tendência de 5 minutos. Parece muito fácil num gráfico impresso no fim do dia, mas é muito mais difícil e em tempo real. Se você fosse para vender com base no gráfico de 1 hora, todos os cinco bares numeradas fornecidas com a Trend (em ambos a tendência 1 e 5 minutos) entradas curtas que permitam balançando parte da posição.

Aqui na Figura 8.16 é um gráfico de I-minutos de um touro forte 5 minutos (não mostrado), calções de negociação rentável é difícil (nenhum dos seis calções acima rendeu um lucro de quatro tick). É muito mais rentável e menos estressante para simplesmente olhar para com as entradas de tendência no gráfico de 5 minutos e nunca olhar para a I-minuto. A única razão válida para olhar para os sinais curtos I-hora é encontrar tempo (com a Trend) entradas. Depois de um curto gatilhos, olhar para onde as paradas de proteção são e local comprar ordens de lá, uma vez que os calções presos vai empurrar o mercado para a sua meta de lucro desde que comprar de volta seus perdedores.

Algumas notícias devem ter sido lançado, que levou a tuna onda de vendas afiada às 10:30 PST na Figura 8.17. Você nunca deve prestar atenção à notícia, porque cria uma distância entre você eo que você tem que fazer. Exige pensava que então você tem de conciliar com a carta, que só pode reduzir o seu lucro. O gráfico diz-lhe tudo o que você precisa saber. Aconteceu algo que fez as instituições vender de forma agressiva, e isso é al as informações que um comerciante precisa. É hora de olhar para configurações curtas.



FIGURA 8.16 reverses Configurações 1 minutos melhor são vistos como com a Trend configurações (Enter em suas falhas)



FIGURE 8.17 Ignore the News and Just Trade the Price Action That It Generates

Bar 1 na Figura 8.17 foi um forte bar tendência de subida que aprisionou os primeiros compradores que compraram o padrão de vela ou uma pequena moldura de reversão do tempo. A compra não foi sequer desencadeada nesta tabela 5 minutos, uma vez que o próximo bar não vá acima da barra de 1 alto. Estes touros iria sair abaixo da baixa de Bar 1 e não vai olhar para comprar novamente até mais ação do preço se desenrola. Coloque um fim de curto em uma parada em um tick abaixo da baixa de Bar 1, que é onde esses longs terão suas paradas de proteção e, como eles cobrem eles vão fornecer a abundância de combustível desvantagem. Se ele é atingido, você sabe os longs presos vai sair e não quiser comprar novamente em breve, e os ursos inteligentes vai adicionar aos seus calções. Sem ninguém para comprar, o mercado vai quase certamente proporcionar lucro de um cambista e provavelmente muito mais.

Alíás, Bar 5 é a terceira barra de sobreposição, e pelo menos um dos bares foi um doji (al três eram)... este é Barb Wire, que é geralmente um padrão de continuação, e você nunca deve comprar a sua alta ou venda pelo seu baixo. Você desaparecer pequenos bares em seus extremos, e você esperar por uma fuga bar tendência para falhar (o que fez no Bar 7, após as duas barras tendência anterior saiu do padrão).

Barras 3 e 5 foram clássicas armadilhas padrão de vela. Traders que memorizam padrões de reversão da vela estarão ansiosos para comprar essas grandes velas com caudas longas touro, porque eles vão ver as caudas longas e as fechas perto das elevações como prova de que os touros estavam ganhando controle. Lembre-se, um bar doji é uma faixa de negociação de um bar e você não pode comprar acima de uma faixa de negociação em um urso. Desde o doji é uma faixa de negociação, é uma bandeira do urso e não um padrão de reversão. Quando você vê um grande bar com uma cauda longa e um pequeno corpo de um urso, diz-lhe que se você comprar acima de sua alta, você está pagando de forma demasiada. Em um urso, você quer comprar na baixa e não no topo de um enorme bar com um pequeno corpo e nenhuma quebra da linha de tendência anterior. Estas duas barras novamente foram perfeitos armadilhas padrão de vela. Bar 5 foi ainda melhor do Bar 3 desde que era um doji lápide, que noviços vela adora. Além disso, o mercado negociadas acima da alta do bar, "confirmando" a força dos touros, e foi uma segunda tentativa de um fundo (um fundo duplo de Bar 3). Mas o que deu errado? Quando você vê esses pequenos-bodied grandes velas em uma tendência forte, onde há ainda tem que ser uma quebra da linha de tendência, você deve ficar animado porque eles são grandes armadilhas e, portanto, perfeitos configurações curtas. Basta esperar para o pequeno bar que segue sempre, e sua falta de cabeça para follow-through toma estes touros início muito medo. Toda a gente sabe onde esses touros estão colocando suas paradas de proteção, de modo que é exatamente onde você estará colocando a sua paragem de entrada para ir curta. Quando você vê os grandes velas doji, você, também, ver a força de alta, mas, em seguida, assumir que desde que o preço estava pairando no alto dessas barras e os touros estavam agora em equilíbrio com os ursos, os altos desses bares são suscetíveis de estar no meio ou na parte superior de uma faixa de negociação e não a uma parte inferior.

O rali de duas pernas para Bar 6 quebrou uma linha de tendência, e agora você sabe que os touros estão ansiosos para comprar, então uma configuração muito tempo perfeito seria uma fuga falhou para novos mínimos, comerciantes inteligentes irão apenas esperar por uma pausa de um ou dois barra abaixo Barras 3 e 5 e, em seguida, iniciar colocar ordens de compra em um tick acima da alta do bar antes. Eles vão manter em movimento as ordens para baixo, se eles não são preenchidas, mas se o movimento continua muito baixo, eles vão esperar por mais uma quebra da linha de tendência antes de olhar para comprar novamente. Os touros anteriores com dois ou três perdas por agora vai esperar a confirmação desta vez e entrará tarde, fornecendo combustível adicional para o movimento após os longs Preço Ação entrar.

Apesar de Bar 7 tinha um corpo de urso, pelo menos ele fechou acima do seu ponto médio, indicando alguma força. Presumivelmente, os touros são um pouco cauteloso, depois de perder nas entradas de bares 1, 3 e 5. Além disso, foi uma fuga falhou de Barb Wire. As chances eram altas que esta seria uma rentável a longo, e os comerciantes inteligentes teria sido antecipando-lo, por isso não havia desculpa para perder.

A barra de entrada tinha um corpo de touro, embora pequeno, o que é construtivo. Além disso, foi uma variante corpo dentro (seu corpo estava dentro do corpo da barra de sinal e é uma versão mais fraca de um bar no interior), o que significa que os ursos não assumir o controle. Neste ponto, você está se sentindo confiante, porque a sua paragem de proteção não foi atingido na barra depois de entrada, como foi o caso para os touros anteriores.

Os próximos três bares todos foram bares tendência de subida com fecha acima o fechamento anterior, de modo que os fechamentos estão em uma tendência de subida. Alguns dos melhores balanços começam com vários bares sobrepostas que fazem você impaciente e preocupado. É razoável supor que haverá duas pernas para cima, mas quase certamente haverá uma paragem de correr para baixo antes da segunda perna. A paragem de equilíbrio não foi atingido em movimento violento para baixo no Bar 8, que se transformou em um bar externo de alta e o início da segunda perna para cima (a Baixa Superior).

As metas para o rali são as elevações barra de sinal touro no urso (as elevações de Barras 3 e 5 e, possivelmente, Bar 2). Bar 9 ultrapassado o objectivo final por um carrapato. O momento foi tão forte que o Bar 8 baixo foi provavelmente apenas parte da primeira perna para cima e não o início da segunda perna para cima, e lá em vez disso deve ser um grande recuo e depois uma segunda perna para cima (que terminou no Bar 11).

Bar 11 configurar uma baixa 2 curta do rali a partir da barra de 8 baixos.

DUPLO SUPERIOR E INFERIOR pullbacks

Se um mercado constitui um duplo fundo depois de uma onda de vendas, mas antes do touro decola, e, em seguida, tem um pullback que testa logo acima do duplo fundo baixa, este é um fundo Retrocesso configuração Duplo longa. O mercado fez duas tentativas para ir para baixo, e ambas as vezes os compradores oprimido os vendedores em tomo do mesmo nível de preços. Do duplo fundo não tem que ser exato e, geralmente, o segundo fundo é um pouco menor do que o primeiro, fazendo com que o padrão de às vezes parecer um padrão cabeça e ombros. Se o segundo fundo não atingir pelo menos o primeiro, há um risco de que a parte inferior é apenas a formação de uma de duas pernas inclinadas para se corrigir, e que seria melhor para olhar para um couro cabeludo longo, em vez de um balanço. Um padrão de fundo duplo (ou superior) pullback pode ser pensado como um fundo três push (ou Triple Bottom) onde o terceiro impulso para baixo não têm vendedores forte o suficiente para criar uma nova baixa. Ele também pode ser pensado como duas tentativas fracassadas de excedem o extremo anterior (muitas vezes uma baixa 2), e duas tentativas fracassadas geralmente levam a uma inversão. Alguns técnicos dizem que triplos Bottoms e tops sempre falham e sempre se tomam padrões de continuação, mas eles exigem que os três extremos ser idêntico ao carrapato. Com essa definição estrita, o padrão é tão rara que não vale a pena mencionar. Os comerciantes vão fazer muito mais dinheiro usando definições soltas. Quando algo se assemelha a um padrão confiável, é provável que o comércio como o padrão confiável.

Este é um padrão de reversão e não um padrão de continuação, como o de Bull da bandeira de fundo duplo. Ambos são configurações de entrada de comprimento, mas é um início da tendência (um padrão de reversão), e a outra tem lugar em uma tendência estabelecida (um padrão de continuação), ou, pelo menos, depois houve uma perna forte.

De igual modo, se houver um alto dobro em um touro e há então um recuo que atinge perto da alta, este duplo superior Retrocesso é uma boa configuração curto.



FIGURA 8,18 fundo duplo Retrocesso Comprar

O Spy mensal na figura 8.18 tinha um fundo duplo Retrocesso comprar no Bar 5 bar exterior, um tick acima da alta do bar antes. Bar 4 ficou ligeiramente abaixo Bar 3, mas isso é comum e realmente preferível em padrões Retrocesso buy duplo fundo. Estes muitas vezes são padrões cabeça e ombros.

Bares 1 e 2 formaram uma bandeira Double Top Bear (um padrão de continuação, e não um Top Duplo, que é um padrão de reversão no final de um touro).

Embora especialistas estão dizendo que desde Warren Buffett ca tá comprando o colapso na última barra no gráfico e, portanto, o fundo se encontra, não há evidências de ação do preço ainda de um fundo e o tremendo valor que Buffett está vendo pode tomar-se uma ainda muito maior valor nos próximos meses. Não compre apenas porque Buffett está comprando. Esperar por uma pausa de uma linha de tendência de urso no gráfico diário e, em seguida, para um teste da baixa que reverte de volta. O impulso para baixo é muito forte para ser olhando para comprar neste momento. Espere por um fundo de ação do preço, o que acabará por vir. O enorme bar pode ser um sinal de vendedores exaustos, mas até que haja evidências preço de ação para um fundo, os comerciantes inteligentes que estão negociando no gráfico diário está olhando apenas para vender.



FIGURE 8.19 Double Bottom Bull Flag

Bar 1 na Figura 8.19 foi o fim de uma grande segunda perna para baixo e, portanto, uma configuração possível reversão. Embora o movimento até 2 bar era pequeno, nem Bares 3, nem 4 poderia tirar o baixo e, portanto, formou uma bandeira Touro duplo fundo.

Bar 6 feito um teste exato do Bar 3 baixa e não foi capaz de deixar cair abaixo dela (ou abaixo da barra de 1 baixo), por isso foi um fundo mais amplo dobro de Bull da bandeira, com Bar 3 (ou Barras 3 e 4) formando a primeira inferior. Este é também referida como a acumulação. As instituições foram defender o Bar 1 baixo, em vez de tentar executar as paradas, o que indica que eles acreditam que o mercado está indo para cima.

Bar 5 era um E^A A Gap Bar, que muitas vezes fornece o impulso reverses necessário levar a uma inversão da tendência. Ele quebrou uma grande linha de tendência e Bar 6 foi um teste Baixa Superior da extrema tendência Bar 1.

Bar 4 na Figura 8,20 parecia uma configuração para um recuo inferior Duplo longa, mas Bar 3 foi de cinco centavos acima da barra de 2 baixo em um urso muito forte. Esta baixa ligeiramente superior geralmente nega o padrão e foz um comício urso de duas pernas muito mais provável do que um novo touro. Além disso, no primeiro pullback (seja lá o rali menor que seguiria Bar 2) em uma tendência forte quase sempre configura uma entrada com a Trend por isso não é sábio para estar à procura de fundos aqui. No entanto, o mercado subiu mais de US \$ 1 a partir da entrada longa, se um comerciante tomou o comércio. Com as grandes caudas em barras 2, 3 e 4, e com o mercado ainda nos primeiros 90 minutos e, portanto, sujeitas a reversões de abertura, era um comércio razoável. No entanto, os comerciantes mais inteligente seria curto-circuito do E^A Um teste, e se você em vez escalpelado por muito tempo, pode ser difícil de mudar rapidamente para uma mentalidade de curto-circuito.



FIGURA 8.20 pullbacks duplo fundo devem ser vistas no contexto e não são configurações automáticas Reversão

Bar 8 foi uma configuração Duplo Retrocesso Bottom, com Bar 7 sendo 13 centavos abaixo da barra 6 baixa, mas a entrada não disparado (a barra após Bar 8 não foi capaz de tirar o máximo de Bar 8). Mais uma vez, inferior pegando em um urso forte sem uma forte perna antes de quebra de linha de tendência para cima não é uma boa abordagem. Esta é uma tendência do urso Open, que é um dos mais fortes tipos de tendências urso e você só deve estar olhando para curta. Você só deve estar olhando para a inversão depois houve uma forte quebra da linha de tendência de urso.

Bar 11 foi uma terceira tentativa de formação inferior. Bar 10, estava acima do baixo do primeiro bar (Bar 6) por dois centavos, tomando o padrão fraco na melhor das hipóteses.

Em um urso, os comerciantes mais inteligentes entrar em com shorts de tendência fora do E A A, como os M2s seguintes Bar 8 e os 11 Bar M2S.

Bares 1 e 2 na Figura 8,21 formado um duplo fundo, embora á primeira vista, Bar 1 pode ser fácil esquecer. A parte inferior de uma barra de entrada tem paradas de proteção abaixo dele, e, muitas vezes, ser testado, como foi com Bar 2, e dois lances bem conseguidos ao mesmo nível é um duplo fundo, mesmo que o primeiro não é um baixo swing. Com a cauda grande na parte inferior de uma barra, não era quase certamente um eu minutos maior baixa (e não havia). Bar 3 foi um recuo profundo que testou o duplo fundo, pelo que foi uma segunda tentativa para executar as paradas, mas não poderia mesmo chegar tão perto quanto a primeira tentativa (o Bar 2 baixo) antes de os ursos puxado para fora e os touros levou ao controle.



FIGURE B.21 Double Bottom and Top Pullback Reversals

Baras 4 e 5 criou uma bandeira Touro duplo neste dia Trending intervalo comercial, e este duplo fundo foi testada pelo pullback Bar 6, formando uma grande Retrocesso duplo fundo. Você poderia chamá-lo de Triple Bottom bem, mas esse termo não adiciona qualquer benefício comercial aqui, e por isso não vale a pena usar.

Bar 7 é semelhante ao o compasso 1, em que é também uma barra de entrada. Ele e Bar 8 formaram uma dupla Top sutil. Bar 8 tentou correu as paradas de proteção acima da barra curta de entrada Bar 7, mas falhou. Bar 9 foi uma segunda tentativa e falhou a um preço ainda mais baixo, criando uma pequena configuração Double Top Retrocesso com uma entrada em mm parada em um tick abaixo da baixa de Bar 9. Com al dos dojis e barras sobrepostas neste padrão, este era susceptível de resultar apenas em um couro cabeludo, o que fez. Quando você tem que olhar isso difícil para um padrão, geralmente é melhor não negociar até que um padrão claro e forte se desenvolve.

Este selloftested no top ofthe faixa de negociação meio desta troca do dia Trending Faixa mas em sentido inverso de volta.

Baras 11 e 12 formaram um Top Duplo, alertando os comerciantes a procurar um curto configuração Double Top Retrocesso. O Bar bar tendência 13 touro foi uma tentativa de reunir e testar o Top Duplo e uma tentativa de formar uma alta de 2 (uma M2B), e ele falhou, mas não é aconselhável curta perto da parte inferior de uma faixa de negociação a menos que haja uma configuração forte, e isso não é.

Bar 14 foi um pullback melhor, mas ainda não refazer perto o suficiente para o Double Top para que seja confiável, e novamente você seria curto-circuito a baixa de uma faixa de negociação em um dia composta de touro Trending Negociação Ranges.

CLÍMAX: Ponto e TRADING REVERSALS GAMA

Um clímax é simplesmente qualquer mercado que foi longe demais, rápido demais aos olhos dos comerciantes, e em seguida inverte. Uma reversão climática é um movimento forte impulso (um "pico") com uma série de bares grande tendência que muitas vezes superação uma linha de canal de tendência e, em seguida, inverter. A palavra "pico" implica que havia um forte movimento numa direcção e, em seguida, imediatamente a seguir, um forte movimento no sentido oposto. O movimento de reversão é menor; caso contrário, em vez de um ponto e do intervalo comercial, haveria uma inversão clara e forte sem hesitação, que tem lugar na faixa de negociação. Em um ponto e intervalo comercial reversão, em vez de se movendo rapidamente através do E^A A em um movimento contra-tendência forte, o mercado reverte apenas um bar ou dois e depois vai para o lado e forma uma estreita faixa de negociação que pode sair em qualquer direcção. É como se o mercado tentaram formar uma inversão, mas

não conseguia completá-la, e mim período de tempo maior, em vez de uma barra de inversão forte, haveria uma grande bar com uma grande cauda e um fim algures no meio.

Às vezes, uma tendência contrária topo duplo / formas bandeira de fundo dentro da faixa de negociação, proporcionando uma razão adicional para entrar em um comércio inversão de tendência (se um com o Trend Double Top / formas bandeira de fundo, é uma configuração Com Tendência). A perna inversão que leva à faixa de negociação muitas vezes é relativamente pequeno em comparação com a tendência anterior, mas geralmente quebra a linha de tendência, e pode ser a primeira etapa de uma tendência oposta. Apesar disso, ainda é fácil de esquecer, por isso sempre que há um movimento climático, é algo que você deve tentar encontrar. Ele pode ter uma baixa deriva impulso para o antigo extremo, o que leva a um teste falhado (a alta Lower em um top touro ou uma baixa superior a uma inferior), ou pode continuar a um novo extremo e não ser uma reversão. Se em vez disso, se inverter, o novo, tendência oposta às vezes se toma muito forte muito rápido e muitas vezes forma um padrão Spike e tendência Channel.

Um bar no interior depois de um bar de fuga pode ser pensado como um possível pico em miniatura e configuração reversão intervalo comercial. A distância entre o extremo da barra de fuga para o outro extremo do bar no interior é o pico, o que representa uma possível reversão pequena climax, eo bar no interior é a faixa de negociação. Tal como acontece com todos os padrões de Spike e intervalo comercial, a fuga pode ir de qualquer maneira, e que o importante é estar ciente de ambas as possibilidades. Uma vez que a tendência começa, olhar para as configurações com tendência.

Por vezes, pode haver um aumento impressionante, uma retirada, e, em seguida, o início de um canal, apenas para o canal a falhar e direcções inversas. Em retrospectiva, que foi retirada do espigão na direcção oposta e conduzido para o canal. No entanto, uma vez que você reconhecê-lo, então você sabe que há uma tendência, e você deve tentar aproveitar todas Com a entrada de tendência.



FIGURA 8,22 Urso Spike e Negociação topo de gama

A Globex 1 minuto Emini na Figura 8,22 espetado em um 5:30 am relatório PST, mas formou uma forte barra de reversão para baixo no Bar 1. Bar 1 foi um 3-point bar de altura, que é grande em um gráfico 1-minuto e portanto, qualifica-se como um possível baixo pico. Bar 3 foi um movimento de duas pernas para cima, formando um baixo 2 na possível nova urso. Além disso, Bar 2 era uma variação ii se você só olhar para os corpos (o corpo de Bar 2 estava dentro o de Bar 1, que estava dentro que da barra de touro fuga antes, e um ii indica indecisão), eo

movimento para cima de barra 3 era um falao rompimento do topo da n. O mercado passou para o lado por cerca de 10 bares, que se qualifica como uma faixa de negociação após o baixo pico. Bar 4 teve uma pausa mínima acima uma linha de tendência menor, e, em seguida, o mercado retomou a sua tendência de baixa. Bar 5 é uma entrada da segunda oportunidade (a Breakout Retrocesso).

Houve uma forte reversão no primeiro bar do dia (Bar 5 na Figura 8.23) que ultrapassou a linha do canal tendência de subida e depois revertido de volta para a área da linha. O mercado passou para o lado de cinco barras e, em seguida, formou uma alta menor no Bar 7, completando uma pequena faixa de negociação após o Bar 5 spike (ele espetado e inverteu-se no que tinha de ser um ponto para baixo em um gráfico I-minuto). Bar 9 pode ser visto como uma expansão ofthe faixa de negociação, a



FIGURA 8,23 Urso Spike e Negociação topo de gama

Lower alta, ou uma bandeira do urso Top duplo (que é aproximadamente o mesmo nível que o Bar 7, e pelo menos uma segunda tentativa para reunir ao Bar 5 alto). O nome é irrelevante, mas é uma boa configuração curta. O mercado, então tendência de baixa para o resto do dia e acelerado como ele caiu. Bar 10 é um pico, e o movimento para baixo para Bar 11 é um canal. Ontem, Bar 3 foi um pico seguido por um canal que começou no Bar 4. O início do canal normalmente é testado dentro de um dia ou dois (o Bar 4 de baixo foi tirada com o urso seguindo o Spike e superior intervalo comercial que começou com Bar 5, mas o Bar 10 de alta início do canal para baixo não foi testado durante as duas semanas seguintes).

Ambos os gráficos da Figura 8.24 são da s^A e período de tempo do SFY 5 minutos. O executar até 2 bar foi um forte aumento touro. Após o B afiada^A A retirada de Bar 3, que rompeu uma linha de tendência, o canal de touro começou. No entanto, ele falhou em uma de duas pernas Lower alta no Bar 4. Uma vez que o mercado quebrou para fora do canal de touro com o pullback Bar 5, que também quebrou a principal linha de tendência touro, tomou-se óbvio que este não era um pico touro e Canal dia e que o mercado estava se formando uma faixa de negociação. Isso se tomou um top triângulo e, em seguida, um ponto e Canal para baixo. Quando o E^A A Gap 2 longa folhou no Bar 8, foi dearthat os ursos estavam no controle e que um canal de urso estava em curso, com o impulso para baixo para Bar 5 sendo o pico de urso. Neste ponto, você deve tentar tomar todas as entradas curtas e considerar quaisquer longs para ser escalpos (em geral, é melhor ignorar as longas configurações e apenas o comércio com a Trncd quando há uma forte tendência como este) até que haja um climax

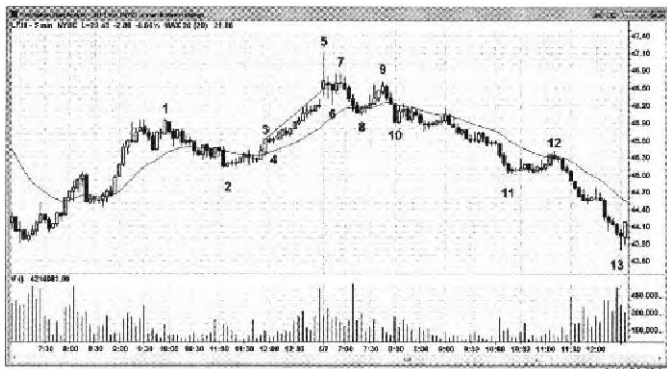
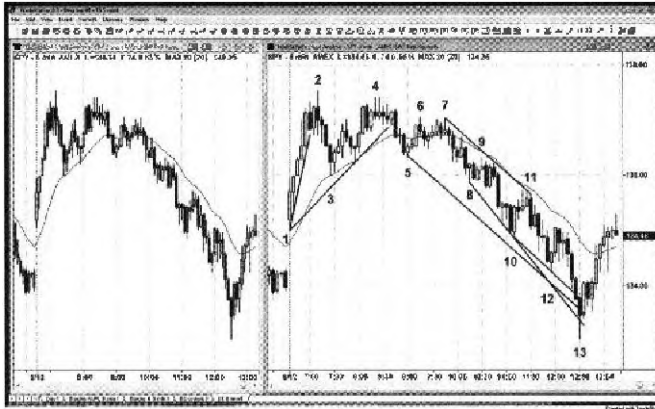

Fl< R? R_24 Spike and Channel Top After a Failed Bull Spika and Charinel

superação da linha de canal de tendência de urso e reversão para cima. Bar 13 inverteu-se de quebrar três dessas linhas.

CLÍMAX: TRÊS empurra e cunhas (TREND canal de linha ultrapassagens e reversões)

Tendências muitas vezes acabam com um teste do extremo, e o teste muitas vezes tem duas pernas, cada um alcançando uma maior extrema (a alta Superior em um touro ou um baixo Lower em um urso). O primeiro extremo e, em seguida, as duas pernas fazer três Empurra, que é uma configuração de inversão bem reconhecido com vários nomes. Muito frequentemente leva uma forma de cunha, mas por vezes, a cunha se baseia apenas nos corpos de velas, em vez das caudas. Não é útil para um comerciante fazer distinções sutis entre as variações porque há semelhanças suficientes que eles negociam o s^A e. Para simplificar, acha desses três padrões de pressão conforme Cunhas já que a maioria deles acabam em um ponto Wedge-like climática. Uma linha de linha de tendência ea tendência de canal em um padrão de três push pode ser paralelo como em um padrão de escada, convergente como em uma cunha, ou divergente como num triângulo expansão. Não importa, porque todos eles se comportam de forma semelhante e você trocá-los da mesma.

A maioria dos Três padrões push reverter após ultrapassar uma linha de canal de tendência, e que por si só é uma razão para entrar, mesmo que a forma real não é uma cunha. No entanto, os três Empurra são muitas vezes mais fácil de ver que a superação linha de canal de tendência, e isso faz a distinção de outras falhas de linha de canal de tendência de valor. Esses padrões raramente têm uma forma perfeita, e muitas vezes as linhas de tendência e linhas de canal tendência tem que ser manipulada para realçar o padrão. Por exemplo, o Wedge pode ser apenas com os corpos de velas, de modo a chamar a linha de canal de linha de tendência e tendência com uma forma de cunha, você tem que ignorar as caudas. Outras vezes, o ponto final da Cunha não vai chegar à linha de canal de tendência. Seja flexível, e se houver um padrão de três push no final de um movimento grande, mesmo que o padrão não é perfeita, trocá-lo como se fosse uma cunha. No entanto, se ultrapassa a linha de canal de tendência, as chances de sucesso com o comércio de reverses são mais elevados. Além disso, a maioria linha de

canal de tendência ultrapassa tem uma forma de cunha, mas é muitas vezes tão esticada que não vale a pena olhar dele. A reversão da superação é motivo suficiente para entrar.

Se um Wedge desencadeia uma entrada, mas, em seguida, ele falhar e o mercado estende-se um ou mais carrapatos além da Cunha extremo, que, muitas vezes, correr rapidamente para a Move medida (aproximadamente a mesma altura da Cunha). Às vezes, apenas depois de ter falhado, inverte para trás e cria uma segunda tentativa de inverter a tendência, e quando isso acontece, a nova tendência é usualmente prolongada (com duração de pelo menos uma hora), e, geralmente, tem pelo menos duas pernas.

Às vezes, a segunda pressão tem mais força do que o primeiro, e se isso acontecer, ignore o primeiro e assumir que o segundo é, na verdade, o primeiro empurrão. O segundo e terceiro empurrões que se seguem são duas tentativas de estender a tendência, e ambos falharam. Duas pernas são sempre esperados depois de qualquer movimento forte.

Quando um Wedge ocorre como um pullback após a primeira etapa de uma reversão, que normalmente não excede o início da tendência, mas às vezes acontece. Em ambos os casos, um comerciante deve estar olhando para a segunda entrada na possível nova tendência, esperando o teste para segurar (por exemplo, em um novo touro, como Superior Baixa ou Lower Baixo).

Três Push, baixo impulso, contra a tendência move essa última por um par de horas no meio do dia são comuns e configurar um impulso para o fim, retomando a tendência do aberto. Veja isso como um tipo de Wedge, pelas seguintes razões: ele tem três Empurra; muitas vezes há uma superação tendência linha do canal; que frequentemente tem a forma de uma cunha; e tem o mesmo comportamento como uma cunha. Lembre-se, se você ver tudo em tons de cinza, você vai ser um comerciante muito melhor.

Quando há três ou mais empurrões e cada fuga é menor, então isso é chamado de encolhimento escadas. Por exemplo, se houver três Empurra-se em um touro e o segundo impulso foi de 10 carrapatos acima do primeiro e do terceiro era apenas 7 carrapatos acima do segundo, então este é um padrão Stair encolhendo.

Ê um sinal da diminuição da força e aumenta as chances de que haverá uma reversão de duas pernas. Às vezes, haverá uma quarta ou quinta etapa em uma tendência forte, mas desde que o impulso está diminuindo, geralmente podem ser tomadas comércios reverses. Por outro lado, se o terceiro passo é significativamente para além da segunda e, em seguida, inverte, esta é provavelmente uma ultrapassagem e inversão de entrada da linha de canal de tendência.

Por vezes, o terceiro impulso aquém do segundo uma forma mais e de um topo duplo, mas o significado é o mesmo, e é ainda uma configuração de inversão. Quando o terceiro impulso aquém grandemente o segundo, uma cabeça e ombros de reversão formas padrão.

Lembre-se que, por vezes, uma bandeira final Falha cresce em uma bandeira Wedge, que muitas vezes toma-se uma segunda, maior Falha bandeira final. Por exemplo, em um urso Falha Bandeira final, o ponto mais alto da bandeira urso toma-se o primeiro ponto da cunha e a fuga não se toma o segundo. O rali de duas ou mais pernas que se segue toma-se o resto da Cunha, que é uma grande bandeira do urso. Ele pode tornar-se uma bandeira final Falha e, em seguida, reverter o mercado para cima, ou ele pode ser um padrão de continuação em um urso maior, ou o mercado pode ir para os lados.

Os shorts entrar em uma parada em um tick abaixo da barra de falha perto do topo de gama, e os longs comprar em uma parada em um tick acima da barra de fuga falhou perto da baixa da gama. Irrompendo além de qualquer balanço alto ou baixo, mesmo que fosse parte de uma tendência mais cedo e oposto, é um sinal de força e uma instalação de comércio potencial. Observe que Bar 12 na Figura 8.25



reuniram-se arara de uma alta oscilação na tendência de baixa antes e depois falhou após a barra de pausa que se seguiu (Bar 12 foi também Três empurra para cima e uma tendência linha do canal de fuga falhou criado usando as elevações das duas primeiras elevações do balanço de menor importância sobre o dia, mas isto não é mostrado). Vários comércios foram também falhou linha de tendência e falharam fugas linha do canal de tendência também.

Barra 2, 3 e 6 também representam um padrão Stair encolhendo, o que muitas vezes leva a uma boa inversão. Com Shrinking Escadas, a segunda fuga é menor do que o primeiro, indicando perda de dinamismo. Aqui, Bar 3 é 19 centavos acima Bar 2, mas Bar 6 é de apenas 12 centavos acima Bar 3. Sempre que Escadas Shrinking estão presentes, o comércio toma-se mais provável que seja bem sucedida e, geralmente sinaliza um pullback de duas pernas iminente em uma forte tendência.

Bar 3 é um exemplo de uma bandeira final Falha que expandiu-se em uma cunha, ou tipos. A primeira etapa da Cunha (o primeiro empurrão para baixo) é a baixa da Bandeira Final, na barra antes de Bar 3. Bar 3 é a segunda perna. As duas pernas para baixo para Bar 4 compõem o restante dos Três empurra para baixo. Isto tomou-se uma bandeira touro maior, que em última análise, foi o último no balanço do touro.

Encolhendo Escadas, com cada fuga estendendo-se menos do que o anterior, o sinal diminuindo impulso e aumentar as chances de que um comércio contra a tendência rentável é próximo. Após a etapa Bar 4 na Figura 8.26, a mudança para o Bar 5 quebrou a linha de tendência, preparando o palco para um teste do Bar 4 baixa e um rali de duas pernas provável (que ocorreu após o Bar 6 Lower Baixo).

Bares 3-5 mostram uma bandeira final Falha crescendo em uma bandeira do urso Wedge, que se tomou um Falha Bandeira final maior.



FIGURA 8,27 Weáge Retrocesso

O SPY diária superou em Março de 2000, e em seguida, houve um comício Três Push to Bar 8 na Figura 8.27. Bar 8 também formou uma bandeira do urso Top Duplo com Bar 2 (é ligeiramente ultrapassado o Bar 2 elevada). Bar 8 não chegou a atingir a linha de canal de tendência de urso. Esta cunha Baixa Alta foi seguido por um enorme urso.

O Dow diária na Figura 8,28 quebrou uma grande linha de tendência em um movimento de duas pernas para baixo para Bar 6, bem abaixo do E^A. Houve então uma pequena Três

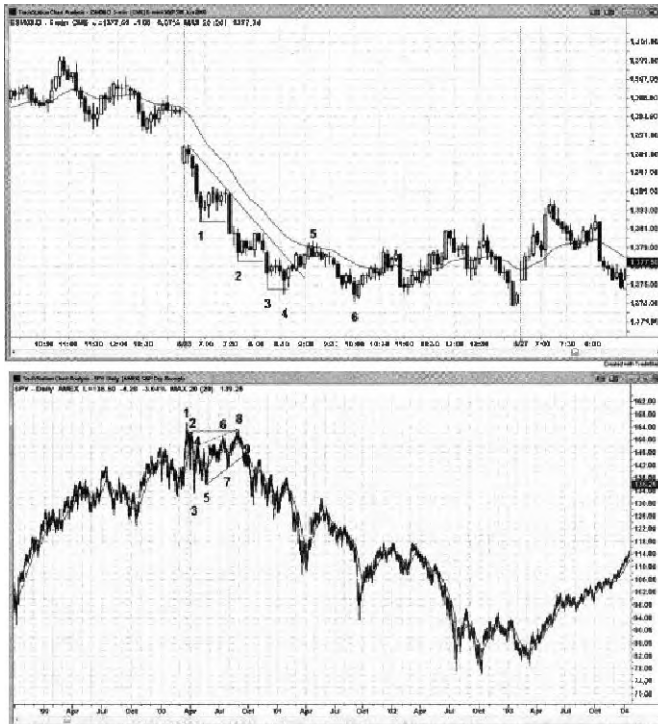

FIGURA 8.28 Três empurra para cima a uma alta Lower

Empurre para cima movimento que formou o Lower alta no Bar 7, que levou ao colapso de 1987.

Bars 3, 4 e 5 na Figura 8,29 formada uma cunha, mas Bar 5 não ultrapassar a linha do canal de tendência. O Bar 5 dentro de bar com um urso de perto foi uma baixa de 2 curta configuração razoável.

Bar 6 foi uma segunda entrada na alta 2. falhou Este foi um pequeno ponto e superior intervalo comercial também.

Bars 7, 8 e 9 criado uma configuração longa Três empurrar com uma entrada acima da barra de reversão touro Bar 9, mesmo que o próximo era midrange. O dia foi claramente não um dia tendência assim que uma barra de reversão mais fraco é aceitável. Este padrão tinha divergentes linhas, embora não fosse um triângulo de expansão desde a alta após o Bar 8 estava abaixo da alta após Bar 7. Bar 9 não ultrapassar a linha de canal de tendência, mas ainda era uma boa configuração muito tempo em um dia faixa de negociação .



FIGURA 8,29 Wedge sem um Overshoot

Um triângulo de expansão é um tipo de Três padrão de envio e pode ser tanto uma reversão ou de um padrão de continuação e é feita de pelo menos cinco balanços (por vezes sete, e raramente nove), cada um maior que o anterior. Parte de sua força vem de seus operadores de armadilhagem. Em uma reversão de alta, ele tem força suficiente para rally acima do último Lower alta, prendendo longs, e então em colapso para uma nova baixa, prendendo longs para fora e ursos, e, em seguida, invertendo-se, forçando ambos os lados para perseguir o mercado para cima. Em uma reversão urso, ele faz o oposto. Bears está preso em por um Lower Baixo, em seguida, eles são forçados a sair e os touros ficar preso em por uma alta superior, e ambos, em seguida, tem que perseguir o mercado para baixo como o mercado inverte-se para o tempo final. O objectivo inicial é que se prolonga para além do lado oposto do triângulo, em que o mercado, muitas vezes, em seguida, estabelece-se uma bandeira Triângulo de expansão (de um padrão de continuação) na direcção oposta. O termo "triângulo" é enganador porque o padrão muitas vezes não se parece nada com um triângulo. O ponto importante é que ele é uma série de progressivamente maiores altos e baixos mais baixos que continuam a comerciantes armadilha de fuga, e em algum momento eles capitular, e, em seguida, todos os comerciantes estão do mesmo lado, criando uma tendência. Ele tem três empurrões e pode ser visto como uma variação de um padrão de reversão Três Push, mas com retração de profundidade. Para ex ^A pio, em uma reversão de um balanço do urso, ambos pullbacks formar elevações mais altos, mas em um padrão de três push convencional como uma cunha, ambos pullbacks formariam topos mais baixos (ou seja, não um padrão de expansão).

O Emini na Figura 8,30 correu fora de um Reversão de Abertura do teste gap pullback Bar 6 do EMA e de fechamento de ontem. Ontem de baixa em Bar 5 formou um fundo Triângulo Expansão (um padrão de reversão, uma vez que a tendência foi para baixo antes de o triângulo), que muitas vezes corre para um novo balanço alto e, em seguida, forma uma bandeira do urso Triângulo Expansão (padrão de continuação). Ele fez isso no Bar 7 ultrapassagem da linha do canal tendência de subida (o triângulo foi formado por barras 2, 3, 4, 5 e 7). Depois de uma linha de canal de tendência folhou fuga, especialmente quando há um triângulo de expansão, geralmente há um movimento de duas pernas para baixo. Aliás, Triângulos de expansão não têm de



CSwtodmth tt <5> All*4

tem uma forma perfeita, e eles não tem que tocar as linhas de canal de tendência (Bar 5 ficou aquém).

O rali até Bar 7 era muito forte, mas a Baixa 2 curta foi pena tomar nessas circunstâncias (um triângulo de expansão e uma pequena Falha Bandeira Final). Bar 8 foi o segundo doji consecutivas, e dojis representam um equilíbrio entre ursos e touros. Uma vez que eles estão em equilíbrio, que ponto de equilíbrio é muitas vezes o ponto médio do movimento para baixo e é um guia para quanto mais para baixo o mercado pode ir em sua busca de poder de compra suficiente para balançar o mercado de volta. O alvo foi atingido no Bar 9, mas o mercado não

rally até depois de ultrapassar a linha de canal de tendência de urso e inverter-se no Bar 10. Bar 10 também testou a entrada longa origem por cima da barra de sinal Bar 6 ao carrapato exata (a perfeita Teste de fuga).

Em um padrão de reversão Triângulo expansão, os baixos manter a ficar mais baixo, e os altos manter a ficar mais alto. Normalmente, existem cinco voltas antes da reversão, mas às vezes sete, como no SPY 5 minutos acima. Normalmente existem razões válidas para couro cabeludo cada perna (por exemplo, cada perna é um novo balanço alta ou baixa), mas uma vez que a quinta etapa estiver concluída, uma tendência mais ampla pode desenvolver, e é sábio para balançar parte da posição. Além disso, uma vez que o padrão de concluído, ele geralmente define-se um padrão de triângulo de expansão na direção oposta. Se o primeiro foi um padrão de reversão, então a parte seguinte deste padrão (que será no sentido oposto), se desenvolver, será um padrão de continuação e vice-versa.

Bar 5 na Figura 8.31 era então a quinta perna (Bar 1 foi o primeiro) e, portanto, uma configuração de compra para pelo menos duas pernas para cima. No entanto, Bar 6 foi rima falha



fuga curta configuração e tuna pequena cunha, criando uma bandeira do urso Triângulo Expandindo (o primeiro de seus cinco balanços é Bar 2).

A sétima etapa teve uma segunda entrada no Bar 8 (Bar 7 foi a primeira configuração de uma nova baixa, mas falhou, como esperado, desde a entrada foi acima de um padrão Barb Wire e não deve ser tomada).

Bar 10 testou o Bar 8, mas seu baixo foi um tick superior. No entanto, como um teste de ontem baixa e uma alta de 2 e E^A A Gap 2 Bar, que foi um bom Reversão de Abertura. Ele também foi semelhante a uma nona perna de um triângulo de expansão, e na negociação, similar geralmente é bom o suficiente.

Bar 11 foi um Breakout Retrocesso de tomar a alta da abertura, mesmo que ele não quebrou acima da barra de 9 alta do triângulo.

Bar 12 foi um Baixa 2 e um one-tick suportar Falha Breakout neste gráfico SPY (ele trocou um tick abaixo da barra antes, mas depois foi negociado acima de sua alta). O gráfico Emini, no entanto, mantido a rima da barra de reversão baixa e não provocar curto. O Emini dá poucos sinais falsos porque cada carrapato é 25 centavos e um sinal falso teria que ser um movimento de 25 centavos, o que é equivalente a 2,5 centavos no SPY. Como não houve significativa quebra de linha de tendência touro (o impulso para cima era forte), esta não é uma pequena configuração.

Bar 13 é uma segunda entrada para o fracasso Breakout curta acima Bar 9, mas novamente não houve quebra de linha de tendência no início do rally, por isso seria imprudente curto na ausência de alguma força urso anteriormente. Em vez de Falhas Breakout, Bares 12 e 13 foram Breakout retração.

Bares 1-5 na Figura 8.32 criou os cinco pernas do fundo Triângulo expansão. A entrada é um tick acima da

barra de 5 Lower Low. Bar 6 não conseguiu

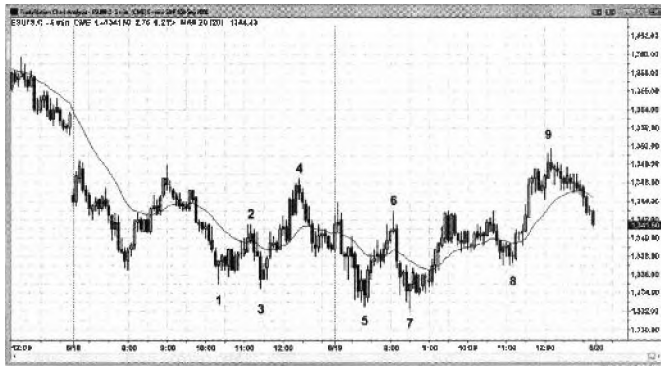

tirar o máximo de Bar 4 antes de cair para uma nova baixa. Bar 7 é uma entrada da segunda oportunidade na parte inferior do triângulo de expansão, mas com isso muitos bares entre as barras 5 e 7, o triângulo perdeu a sua influência, e isso agora é apenas uma reversão de uma nova low no dia.

Bar 8 formaram uma baixa Superior que também um duplo fundo era (Barras 5 e 7) pullback longa.

Depois de alcançar a meta de um novo balanço alta, Bar 9 configurar uma expansão bandeira do urso Triangle (barras 2, 3, 4, 7 e 9), e este pequeno tem uma meta de baixo da Barra de 7 baixo. Eventualmente, no entanto, um destes crescentes triângulos maiores falhar, e uma tendência começa. Incidentalmente, o mercado gapped abaixo da barra 7 na abertura do dia seguinte, atingir o alvo.

«: li \ i * tt <; isto »

Reversões menores: Falhas

E

Muito padrão falhar por algum tempo, e os comerciantes devem aceitar isso como uma ocorrência normal,

que às vezes oferece outras oportunidades. Além disso, a falha pode falhar, resultando em uma retomada do movimento original. Uma falha é qualquer comércio que não alcança seu objetivo, o que resulta em qualquer um lucro menor ou, mais comumente, uma perda. Para um cambista, o objetivo é o lucro de um cambista. Mas, se um comerciante estava esperando mais eo mercado não conseguiu cumprir sua expectativa, mesmo que fornecida lucro de um cambista, ainda é um fracasso. As falhas são muitas vezes excelentes configurações para comércios na direção oposta, uma vez que os comerciantes que estavam apenas forçado a sair vai ser hesitante para voltar a entrar na mesma direção, tomando o mercado unilateral. Além disso, à medida que saem com as suas perdas, que dirigem o mercado ainda mais no sentido oposto.

Se atrade faz lucro de um cambista (e, portanto, o comerciante saiu alguns ou todos de sua posição) e depois volta e pega o sinal original ou barra de entrada pára, há muito menos combustível deixado no mercado para impulsionar o mercado neste novo direção, porque há muito menos os comerciantes que estão presos. Além disso, muitos dos cambistas iria sair do equilíbrio das suas posições em breakeven depois de tomar lucros parciais, de modo que as suas paragens seria mais apertado do que os originais para além das barras de entrada ou de sinais.

Embora uma reversão menor pode ser apenas uma reversão em uma faixa de negociação que é bom para apenas uma couro cabeludo, às vezes pode tum para dentro ou para ser uma parte de uma importante reversão de uma tendência. O único reversão menor mais fiável é uma que ocorre no final de uma retirada de uma tendência forte, especialmente perto da E ^ A A, porque está então entrar na direcção de uma tendência maior e é razoável esperar pelo menos um teste do extremo anterior da tendência. Qualquer padrão de reversão, incluindo os principais padrões de reversão, pode falhar e resultar na retomada de uma tendência.

SINAL DE ENTRADA E BARES falhou e fugas ONE-TICK FALHOU

Quando os comerciantes entrar em uma negociação, muitos lugar um stop de proteção em um tick para além da barra de sinal. Após a barra de entrada fecha, muitos movê-lo para um tick para além da barra de entrada. Como você sabe disso? Por simplesmente olhando para gráficos. Olhe para qualquer gráfico e encontrar possíveis barras de sinal e de entrada e ver o que acontece quando uma barra inverte além deles. Assim, grande parte do tempo, a reversão será na forma de uma barra forte tendência, e na maioria das vezes a mudança será suficiente para o lucro, pelo menos, um cambista. Isto é porque uma vez que os comerciantes descarregadas a partir de uma nova posição com uma perda, eles se tornam mais cautelosos e querem mais ação do preço antes de reentrar na mesma direção. Isso deixa o mercado nas mãos de apenas um lado, de modo que o movimento é geralmente rápido e suficientemente grande para um couro cabeludo.

Por que é um one-tick falhou fuga tão comum, especialmente nos EMI-nis? Com as ações, as falhas muitas vezes vêm em 1 a 10 fugas cento, dependendo do preço da ação e da personalidade do estoque. Cada ação tem características distintas em sua negociação, presumivelmente porque muitas das mesmas pessoas trocá-lo todos os dias, por isso, um pequeno grupo de comerciantes de negociação volume suficiente podem movimentar o mercado suficiente para criar padrões recorrentes. Se o mercado está de lado para baixo em um touro fraco, muitos comerciantes vão acreditar que, se a barra atual estende um tick acima da barra antes, os comerciantes

vão comprar lá em uma parada. A maioria dos comerciantes inteligentes vão esperar isso. No entanto, se muitos outros distribuidores com um volume suficiente sentir que a correção não se estendeu a uma profundidade suficiente ou o tempo suficiente (por exemplo, se eles acreditam que um movimento de duas pernas é provável), os comerciantes podem realmente ir brevemente em um tick acima da prévia Barra. Se o seu volume supera os novos longs, e não o suficiente novos longs vir para o resgate, o mercado provavelmente irá negociar para baixo por um carrapato ou dois.

Neste ponto, os novos longs está se sentindo nervoso. Se a sua entrada estava em um preço tão grande, por que não mais compradores entrar? Além disso, agora que o mercado é ainda um carrapato ou dois mais barato, este deve ser semelhante ainda melhor valor para os comerciantes que procuram obter longa, que deve rapidamente impulsionam o preço para cima. Mas quanto mais o mercado permanece baixo mesmo apenas um par carrapatos, os mais novos touros irá tomar-se preocupados que eles podem estar errados. Alguns vão começar a vender para fora no mercado, somando-se as ofertas, e os outros vão colocar ordens de stop de venda de saída em um ou dois carrapatos menor, talvez baseando essas ordens em um gráfico de 1 ou 3 minutos, com o fim de um tick abaixo do barra mais recente.

Uma vez que estes são atingidos, estes novos compradores também vai se tomar vendedores, empurrando o preço mais baixo. Além disso, os curtas originais vão sentir que os novos longs estão presos e muitos irão aumentar as suas posições curtas. Como o preço cai três, quatro ou cinco carrapatos, os compradores pararam fora, vai mudar de olhar para comprar a espera de mais ação do preço a se desenrolar. Na ausência de compradores, o preço vai continuar a cair em busca de ofertas suficientes para satisfazer os vendedores. Em algum momento, os vendedores vão começar a cobrir e ter lucros, diminuindo a queda de preços, e os compradores será novamente começar a comprar. Uma vez que a pressão de compra ultrapassa a pressão de venda, o preço será, em seguida, subir novamente.

Uma falha One-Tick é uma fonte comum de perdas para um novo operador. O comerciante vai ver o que ele acredita ser uma boa configuração, por exemplo, uma compra, e ele com confiança coloca uma ordem stop buy em um tick acima da alta do bar antes. Como esperado, o mercado de carrapatos-se e bate a paragem de entrada, fazendo-o por muito tempo. Mas o próprio próxima escala é um carrapato inferior, depois dois, depois três, e dentro de 30 segundos, ele perde dois pontos como ele vê a sua protecção hit parada get. Ele se pergunta como alguém poderia estar vendendo exatamente onde ele estava comprando. Foi uma grande armadilha! Quase invariavelmente, ele estava comprando reverses antes que houvesse um sinal de força de alta, como uma onda antes acima de uma linha de tendência de urso. Ou ele estava comprando acima de um enorme doji com um corpo minúsculo no topo da Barb Wire ou uma bandeira do urso que ele mal interpretada como uma reversão, superada por sua ânsia de chegar no início em que ele percebeu como um urso exagerado.

Uma terceira situação comum é quando há um bar tendência enorme, com uma pequena cauda ou sem cauda. Se é um bar tendência de subida, muitos comerciantes vão colocar as suas paragens de proteção em um tick abaixo da barra. É comum para o mercado a trabalhar o seu caminho para baixo e atingiu as paradas, prendendo os comerciantes e, então, invertendo de volta na direção da barra de tendência.

Finalmente, testes Breakout muitas vezes testar a preço de entrada para o carrapato exata, prendendo as mãos fracas que, então, tem que perseguir o mercado e voltar a entrar em um preço muito pior.

O que esse profissional iniciante não percebem é que muitos dos grandes comerciantes ver estes como grandes montagens curtas e eles estão felizes em suma, sabendo que só mãos fracas estaria comprando, e como eles são lavadas para fora, eles vão ajudar a conduzir o mercado para baixo . Uma falha One-Tick é um sinal de confiança que o mercado está indo para o outro lado, assim que olhar para configurações que permitem que você entrar. Todos os itens acima é verdadeiro para baixo mercados, bem como, e todas as falhas One-Tick às vezes pode ser dois carrapatos, e até mesmo de cinco a dez carrapatos em um estoque \$ 200.

Aqui na Figura 9.1 estão seis exemplos de um carrapato falsos rompimentos (o rótulo para Bar 1 está bem acima do bar). Uma vez que os comerciantes de fuga entrar em sua parada e descobrir que o mercado está puxando para trás por um carrapato ou dois em vez de continuar imediatamente em sua direção, eles começam a colocar stops de proteção, e os comerciantes contra-tendência sentir o cheiro do sangue e vai entrar apenas onde os comerciantes presos estão a tomar as suas perdas.



Figura. 9.1 um e dois Tick Breakouts falsos lideres a reversões são comuns no 5-Minute Emini

Houve muitos exemplos de One-Tick Armadilhas nestes dois dias inthe Emini na Figura 9.2.

Bar 1 é um One-Tick falhou Baixa 2 em Barb Wire.

Bar 2 é um One-Tick falhou alta 2 em Barb Wire que os comerciantes presos que pensavam que eles estavam a ser conservadora, esperando para comprar acima da barra grande fora de compra apenas para ser preso no topo de uma faixa de negociação abaixo de um mi bemol ^ A .

Bar 3 era uma reversão Falha One-Tick, em um touro fugitivo onde os comerciantes inteligentes foram ansiosamente à espera de qualquer recuo para comprar (aqui, um Alto 1).



Figura 9.2 One-Tick Traps

Bar 4 quebrou um tick abaixo da pequena baixo balanço de quatro bares mais cedo.

Bar 5 foi um grande bar tendência de subida, e não seria, portanto, pára em um tick abaixo de sua baixa. Estes foram executados por um carrapato em Bar 7.

Bar 9 foi um carrapato mais baixo, prendendo os comerciantes sobre o que eles pensavam que era um Lower alta curto, mas, na verdade, era uma bandeira touro lateralmente.

Bar 10 corria o 3top de proteção de equilíbrio para a barra 6 calções por dois carrapatos.

Bar 14 é um dos mais confiáveis Falhas One-Tick ... uma falha High 2 no que noviço comerciantes assumiu erroneamente para ser uma retirada touro. Esta é uma armadilha perfeita e levar a um forte movimento para baixo (não mostrada). Eles perderam a perceber a quebra da linha de tendência pelo pullback para Bar 11 e, em seguida, o teste de alta Superior no Bar 12. Além disso, havia cinco barras de tendência urso e um doji descem do alto e nenhuma quebra da linha de tendência após o Bar 13 High 1. Esta foi não é uma boa High 2 configuração muito tempo já que não havia nenhuma força antes. Lembre-se, por si só uma alta 2 não é um sinal de compra. Tem de haver sinais de força, e certamente não sinais de uma reversão (como uma quebra de linha de tendência e reversão para baixo fora de uma alta superior).

As linhas horizontais são um carrapato além barras de sinal e entrada e são prováveis focais onde os comerciantes que colocam as suas paragens de proteção.

Veja o que aconteceu na Figura 9.3, quando pára de proteção são atingidos além barras de sinal e entrada. Na maioria das vezes, há um bar tendência, e o movimento é grande o suficiente para rim cambista para fazer um lucro. Muitas das falhas desta tabela foram para configurações fracas que os comerciantes Preço Ação inteligentes não teria tomado. No entanto, os comerciantes suficientes tomou-os para que eles se mudaram do



Figura 9.3 Quando Stops são atingidos, o mercado geralmente continua a ir longe O suficiente para uma Scalp

mercado na direção oposta como eles foram forçados a sair com uma perda. Por exemplo, os comerciantes que foram longo fora do Bar 4 reversão teriam suas paradas tanto abaixo das barras de entrada ou de sinal. Ambos foram executados pelo grande Bar 5 bar tendência urso, e calções inteligentes que tiveram sua entrada pára nesses locais exatos feitos, pelo menos, o lucro de um cambista.

Como corolário, se o extremo do bar é testado, mas não ultrapassado, as paradas são testados, mas não bateu, eo comércio, muitas vezes, ser rentável. Se é um stop de proteção em uma longa entrada que é perdida por um carrapato, o teste de forma eficaz constitui um duplo fundo de Bull da bandeira, com a primeira parte inferior sendo a parte inferior da barra de sinal ou a entrada e o segundo sendo um deles o bar que voltou a esse nível, mas não conseguiu chegar às paradas de proteção.

FALHOU HIGH / LOW 2

A Alta ou Baixa 2 é um dos mais confiável, com configurações de tendência. Se um comércio falhar, normalmente haverá pelo menos mais duas pernas corretivas antes de uma alta ou baixa 4 tenta mais uma vez para terminar a correção. Se uma alta ou baixa 4 falhar, a retração poderia ter se tomado uma nova tendência, e mais ação do preço é necessário, antes de colocar mais comércios.

A causa mais comum de um 2 falha alta ou baixa é que o profissional está em negação sobre uma tendência forte e está à procura de uma entrada de contra-tendência antes que tenha havido uma forte quebra da linha de tendência. Isto é comum após uma inversão ápice e o comerciante é ainda olhar para entrar na direção da tendência antiga, que já não está em vigor. Estes não são padrões de reversão nas tendências fortes e são de facto Com configurações de tendência. Quando eles falham, eles quase sempre resultam em uma entrada com a Trend. Em um touro, uma falha Low 2 será muitas vezes a 2 longa entrada alta.

A Triple Bottom e um recuo duplo fundo são ambos falharam Low 2 longos configurações. Em ambos os casos, o mercado fez duas tentativas para continuar o urso para baixo, e ambos falharam. Sempre que o mercado tenta fazer algo duas vezes e ele folhar ambas as vezes, ele normalmente irá fazer o oposto. Os comerciantes com a Trend irá esperar por mais ação do preço, e os comerciantes tendência contrária saber que eles estão no controle, pelo menos por um couro cabeludo.

A configuração Low 2 não é motivo suficiente para tomar um comércio contra a tendência, na ausência de uma quebra de linha de tendência forte antes. Na verdade, é quase sempre folham e tum em uma grande com a Trend entrada, como uma alta de 2 compra, como aconteceu em bares 4 e 6 na Figura 9.4. Antes de curto-circuito de um touro forte, você primeiro precisa dos ursos para mostrar que eles já foram disposto a ser agressivo. Você olha para curta a sua segunda tentativa de empurrar o mercado para baixo, não o primeiro, uma vez que o primeiro geralmente falha.

Hoje na Figura 9.5 que havia uma lacuna para baixo duas vezes superior (no Bar 2) e, em seguida, uma nova baixa. Neste ponto, os comerciantes não sei se as duas pernas para baixo



FIGURA 9.4 A Falha Low Top 2 em um touro é um grande com tendência a longo



para Bar 3 terminou um movimento ou ae há mais para vir (a primeira etapa foi a partir de encerramento de ontem para baixo para Bar 1). Embora o Bar 4 Baixa 2 curta alcançou sua meta de lucro de cambista e, portanto, não poderia ser tecnicamente um fracasso, a ruptura abaixo da linha de tendência ea reversão se tomou provável que o mercado iria se comportar como uma falha Low 2 e tem pelo menos mais duas pernas -se e, em seguida, tentar formar uma configuração Low 4 de urso.

Havia um par de problemas com a baixa 2 curta no Bar 4. Em primeiro lugar, seguido de uma pausa de linha de tendência (o rali até 2 bar), o que significava que Bar 3 poderia ser a baixa do dia (um lugar ruim para ser curto-circuito) uma vez que a alta ou baixa do dia toma-se geralmente na primeira hora ou assim. Em seguida, a Baixa 2 foi muito longe do EMA e, portanto, não é um bom teste EMA. Normalmente, segundo testes do EMA estão mais próximos do EMA ou penetrá-lo mais do que o primeiro, eo primeiro teste no Bar 2 foi claramente mais perto. Muitos comerciantes não vai se sentir confortável entrando com tendência a menos que o pullback toca ou se enquadre em um carrapato ou assim do EMA. Quando a reversão começa antes que isso aconteça, será faltando o combustível que aqueles ahorta teria fornecido.

Bar 6 formada uma configuração Low 4 e foi o segundo impulso acima da EMA. No entanto, este rali teve muitos bares que se sobrepõem e várias dojis, indicando que os touros e os ursos eram bastante equilibrada e um grande, rápida mover para baixo era improvável. Portanto, a negociação neste momento pode não valer a pena para os comerciantes que preferem comércios de alta probabilidade, com grande potencial de lucro. A solução? Ou esperar por mais ação do preço, sabendo que as boas configurações sempre virá se você pode ser paciente, ou tomar o pequeno, mas estar preparado para permitir uma retirada, como o na barra depois de entrada.



Bar 2 na Figura 9.6 tirou o ombro direito de uma cabeça e ombros de fundo (a tentativa fracassada de uma baixa superior), e isso levou a uma forte retomada da tendência de urso.

Barras 3 e 4 tinham fortes fugas acima do ombro direito (Lower alta) de cabeça e ombros no máximo.

Bar 1 tentou reagrupar acima do Lower High (ombro direito) e fôlhou, criando uma configuração Flag Double Top Bear.



Figura 9.7 Muitos padrões Cabeça e Ombros falhados

A maioria dos padrões de reversão folhar e tomar-se padrões de continuação retração de duas pernas. Observe os grandes bares e forte impulso na Figura 9.7, quando os ombros direitos são retirados (o intervalo para além da linha traçada através do ombro direito), forçando os comerciantes de reversão com ma perda, e também indicando forte, com os comerciantes tendência de entrar nos fundos mais altos falharam (na perna urso) e as elevações mais baixas falhou (na perna touro).

FALHOU MAIOR ALTA E BAIXA fugas BAIXA

A maioria dos dias são dias faixa de negociação e oferecer muitas entradas no balanço folhou altas e baixas fugas. Você também pode desbotar novos máximos do balanço e baixos em dias de tendência depois de um intervalo de

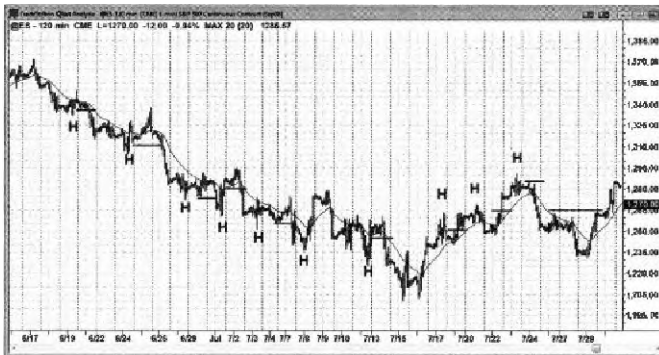
linha de tendência menor e quando há uma forte barra de reversão.

Quando o preço vai acima de um balanço prévio alta eo momento não é muito forte, coloque um fim de curto a alta Superior em um tick abaixo

a baixa do bar antes em uma parada. Se a ordem não foi preenchido no momento em que o bar fecha, mova a ordem até um tick abaixo da minima da barra que acabou de fechar. Continue a fazer isso até que a perna corrente fica tão alta e tem muito momentos que você precisa de mais ação do preço antes de curto-circuito. Isso pode ser na forma de uma segunda entrada (a Baixa 2), uma alta nominalmente Superior, ou um recuo que leva a uma quebra de linha de tendência e depois outra alta Superior. É muito mais confiável, se você esperar por uma barra de sinal com um forte urso perto e iniciantes devem limitar-se a este tipo de configuração fade.

Da mesma forma, a primeira iuga falhou abaixo de um baixo balanço prévio é uma configuração Lower comprar na baixa, e você colocar uma ordem para comprar em um tick acima da alta do bar antes em uma parada. Mais uma vez, as chances de sucesso são maiores se a barra de configuração é na direção de sua entrada, por isso é melhor esperar por uma barra de reversão touro antes de comprar. Se o seu pedido não foi preenchido, manter baixando o fim de um tick acima da alta do bar antes, mas se o mercado cai muito longe ou muito rápido, esperar por uma segunda entrada, um Baixa nominalmente Lower, ou uma retirada e outra Lower baixa configuração.

O rali de Bar 1 na Figura 9.8 é forte, mas desde Reversões de abertura são muitas vezes nfirin e é uma alta superior (acima da alta balanço perto de fechamento de ontem) que quebrou acima de uma linha de canal tendência de subida, é uma curta razoável. A entrada curta é ou na barra do lado de fora para baixo ou abaixo da barra de dentro que se lhe seguiu, que é uma melhor escolha, uma vez fora bares podem não ser confiáveis.

O pullback Bar 2, após o balanço do alto Bar 1 é profunda, e as barras de hoje ter sido grande, com grandes caudas. Há dois lados negociação volátil,



e até um touro desenvolve de forma clara, os comerciantes devem assumir que ambos os touros e os ursos estão ativos. Uma vez que esta não provou ainda ser um dia tendência de subida, deve ser comercializado como um dia faixa de negociação. Bar 3 é uma alta superior, uma vez que é um alto balanço que é acima de nTM alta anterior swing. O impulso até ao Bar 3 é forte demais para considerar uma curta sem uma segunda entrada ou uma forte barra de reversão, mas se um comerciante em curto-circuito, o baixo movimento foi de 26 centavos por isso poderia ter sido minimamente rentável.

Bar 5 é uma alta superior e um curto razoável, especialmente uma vez que tem duas pernas pequenas (havia um bar tendência urso no meio que representa o fim da primeira perna para cima da barra 4). O mercado caiu apenas 18 centavos antes de voltar-se. Um comerciante ágil poderia ter tomado alguns fora, mas a maioria teria apenas arranhados a comércio com uma perda de 4 cento.

Bar 7 é parte desta mesma se mover, por isso foi uma segunda entrada (a Baixa 2) curta. Bar 7 foi um Top Duplo com Bar 5 até o último centavo, e essencialmente, uma Três truncada Push Up padrão (Bares 3, 5 e 7), então dois para baixo as pernas deve ser esperado.

Bar 10 foi um Baixa Baixa e a segunda perna para baixo em uma possível touro maior (sua baixa ficou acima da barra de 2 baixo, assim que o mercado ainda pode estar formando grande touro tendências balanços). Duas pernas para baixo em um touro ou de mercado para os lados, especialmente dois empurrões abaixo de um fiat B^A, é sempre um bom tempo.

Bar 11 é uma alta superior porque estava acima do balanço do Bar 9 alta, apesar Bar 9 fazia parte da perna para baixo antes. Ainda haverá comerciantes que serão negociadas lá (não haverá paradas em calções, pára para comprar a fuga, e os novos calções), porque vai acima de qualquer alta antes do balanço é um sinal de força e um fade potencial em um dia faixa de negociação (procurar fugas a falhar e sinais de força faltar seguir adiante).

Bar 13 foi um tick abaixo Bar 11 e era uma bandeira do urso Double Top e, portanto, uma configuração curta. Foi duas pernas para cima da barra 10 e a segunda etapa acima de um fiat E^AA (Bar 11 foi o primeiro).

Bar 14 é um Baixa Baixa para ambos os pontos baixos do balanço em barras 10 e 12.

Aliás, os longa de barras 10 e 14 são ambos folharam superação de uma linha de canal de tendência de urso retrados de Bares 4 e 8, aumentando as chances de negociações longas de sucesso.

^A MZN tem sido propenso a ter grande one-bar folhou fugas na parada de 5 minutos, mas mesmo para ^A MZN hoje era incomum. Após o clímax sprint na aberto na Figura 9.9 e, em seguida, a grande inversão para baixo, os touros e os ursos ambos demonstraram força e aumentou as chances de que qualquer jogada de um lado seria revertida pelo outro durante todo o dia (uma faixa de negociação era provável). Todos os bares são rotulados falhou fugas. A estreita faixa de negociação começou após Bar 3 e se transformou em um pequeno triângulo de expansão (que terminou no Bar 7) no meio do dia que acabou trendless. Ao meio-dia, ficou claro que o dia foi pequena e para os lados, o que aumenta as chances de que todas as fugas provavelmente falhariam.



FICIIkii: 9.9 failed Breakouli



Baras 1, 2 e 3 na Figura 9.10 foram segundas entradas em fades fuga. O bar tendência que leva até o topo Bar 3 foi muito rápido e teve volume grande, sugando em lotes de touros esperançosos que apostam que não pode, finalmente, ser uma tendência. Esta é sempre uma aposta baixa probabilidade em uma pequena dia, e é muito melhor a desvanecer-se as fugas ou procurar forte retração Breakout. As fiugas ao Bar 1 baixo eo Bar 2 alta eram fracas (caudas, sobreposição), de modo que era provável que ambas as vezes que as fugas seria um fracasso. A fuga que terminou em Bar 3 nunca teve um Breakout Retrocesso para dar os touros de baixo risco por muito tempo, por isso a única comércio era a segunda entrada curta.

AAPL é um dos stocks melhor comportado para os comerciantes de dia. Como muitas outras ações, ^A AAPL, às vezes, os comerciantes armadilha da grande comércios executando paradas no início de uma reversão. Aqui na Figura 9.11, Bar 2 quebrou abaixo Bar 1 por um carrapato antes de dar uma segunda entrada longa no próximo bar, após o teste de Bar 2 do baixo urso após o intervalo da linha de tendência. A primeira entrada foi duas barras antes de Bar 2 a uma alta 2, mas seguido cinco barras de tendência urso e foi de volta para a estreita faixa de negociação. Fazia sentido que esperar por mais ação do preço, e a fuga falhou abaixo da escala apertada foi perfeito. O que tomou especialmente bom foi que preso novos longs para fora e imediatamente invertido em cima deles, então psicologicamente seria difícil para eles comprar. Eles, então, perseguir o mercado para cima, entrando atrasado, adicionando combustível da recuperação. Esta é também uma bandeira Touro inferior Duplo (Bares 1 e 2).



As linhas de tendência falhou e linhas de tendência CHANNEL

As linhas de tendência e linhas de canal de tendência deve segurar e levar a reversões longe das linhas, o que indica que eles foram bem sucedidos em conter a tendência. Às vezes, um vai deixar de manter o preço da ação, eo mercado não vai parar e inverter no teste da linha. O rompimento de uma linha de tendência tem a implicação oposta do rompimento de uma linha de canal de tendência. A ruptura de uma linha de tendência significa que uma possível reversão de tendência está em andamento, mas quebrar uma linha de canal de tendência significa que a tendência aumentou em força e agora é mais íngreme.

Uma quebra de linha de tendência é o primeiro passo para uma inversão de tendência, e se a interrupção for na força, as chances de um teste bem sucedido de aumento extremo da tendência. Por exemplo, depois de uma pausa linha de tendência urso, o teste do baixo provavelmente formar uma baixa superior e, em seguida, pelo menos, uma segunda perna para cima, ou um baixo Baixo e, em seguida, pelo menos, um movimento de duas pernas para cima.

trendlines íngremes com uma ou duas barras falsos rompimentos são confiáveis Com padrões de tendência e, portanto, atraem um grande número de comerciantes. No entanto, sempre que um padrão confiável falhar, em seguida, haverá um número invulgarmente elevado de comerciantes presos. O movimento inverso será provavelmente um comércio lucrativo, e pode ser afiada e resultar em uma inversão de tendência. Isto é mais comum em cartas I-hora, mas é muito melhor para não o comércio contra a tendência off tabelas I-hora desde que a maioria reversões falhar. Você quase sempre deve negpciar no sentido da carta de 5 minutos.

Sempre que uma linha de canal de tendência falhar (as quebras do mercado através dele, em vez de saltar fora dele), você deve assumir que a tendência é muito mais forte do que se pensava, e você deve procurar Com entradas tendência.

Bar 4 na Figura 9.12 foi uma forte fuga da linha de tendência de urso após o Bar 3 Lower Low (Expansão inferior Triângulo), assim que os comerciantes vão olhar para um pullback e, em seguida, uma segunda perna para HTM A maior baixa pode ser seguido por uma única perna para cima, uma vez que a perna já é a segunda perna para cima a partir da baixa no início do movimento.

Bar 8 foi a quebra de outra linha de tendência de urso, então um teste da barra de 7 baixo deve resultar em uma longa. A Baixa Baixa normalmente é seguido por dois até as pernas.

Bar 9 também é um período de tempo mais Mais alto e baixo em comparação com o Bar 3
baixo.

Por exemplo, Bar 1 na Figura 9.13 quebrou acima de um íngreme, de três bar Micro Trendline e depois teve uma boa entrada curta em um tick abaixo de sua baixa.

Bar 3 foi um forte bar pausa reversão touro acima de um íngreme Micro Trendline e, portanto, foi uma armadilha de urso (qualquer quebra acima da linha de tendência, mesmo que seja por uma forte barra de reversão touro, é uma configuração para um curto período), e uma curta foi disparado abaixo do bar no interior que se seguiu. Barra 3 seguido um



FIGURA 9.12 Breakout pullbacks

quebrar abaixo de um ii (uma possível Falha Bandeira Final), mas o ii não quebrar a linha de tendência, e não havia nenhum outro sinal de força de alta, assim longa iria querer uma segunda entrada, o que eles têm em Bar 4. Embora um cambista ágil poderia ter sido capaz de fazer algum lucro sobre a fuga de 29 cento para o Bar 4 baixo, teria sido difícil, por isso é efetivamente uma falha falhou



FIGURA 9.13 de um ou dois Bar Falha fugas de linhas de tendência são geralmente Grande com a Trend Configurações

(O mercado não conseguiu fazer lucro fácil curta do cambista depois que ele não conseguiu quebrar acima da linha de tendência de urso), falhas que falharam são geralmente bom para um movimento de duas pernas, e quando isso ocorre com uma Micro Trendline, ela opera como um pullback longa configuração de fuga, mesmo que ele é um

Baixa Baixa. Houve uma pequena manifestação de duas pernas após a entrada na barra de 4 bar exterior. Isso bar antes era a barra de entrada para o curto a partir da quebra de Micro Trendline falhou, e há sempre pára acima bares entrada curtos, tornando o Bar 4 longa ainda mais determinada.

Bar 6 quebrou acima de um íngreme Micro Trendline, a criação de um curto, que falhou no Bar 7. Bar 7 também foi uma alta 2 em uma faixa de negociação ou touro fraco e, sem dúvida, um fundo duplo de Bull da bandeira (com Bar 5).

Bar 1 na Figura 9.14 quebrou acima de um íngreme Micro Trendline mas não houve bar pullback para configurar um curta. A convenção geral para negociação fora bares é colocar ordens stop entrada em um tick acima de sua alta e um tick abaixo do seu baixo e entrar no que for preenchido. No entanto, em geral, você deve esperar por mais ação do preço, que é obviamente o que a maioria dos comerciantes fizeram, como se vê pela ação lateralmente.

Bar 2 foi uma segunda tentativa para reunir acima desse linha de tendência e por isso foi uma entrada muito tempo razoável, independente dos pequenos para os lados sem sentido bar exterior 1. Era efetivamente uma entrada longa Breakout Retrocesso após a barra de uma fuga acima da Micro Trendline. Os próximos três bares tentou puxar de volta, mas falhou (todos tiveram a mesma baixa e nenhum foi capaz de negociar abaixo da barra antes), que é um sinal de que os touros estavam a tomar uma posição.



FIGURE 9.15 Failed Wedges Usually Result in at Least a Measured Move

Bar 4 na Figura 9.15 completou um Empurre para baixo movimento Três de bares 2 e 3, e também saltou fora uma linha de canal de tendência urso de Bares 1 e 3. No entanto, o mercado foi para o lado em vez de para cima. Os touros não eram fortes, de modo que parecia ser o excesso de pessimismo não era um excesso em tudo. Quando um padrão climax não se forma qualquer impulso contra-tendência, em seguida, assumir que você leia o mercado errado e estão olhando para o comércio na direção errada.

Bar 8 foi um bar reversão touro até os segundos finais, quando se rapidamente vendidos em um bar tendência urso. O touros excessivamente ansiosos achei que estava indo para ser um bar reversão touro na parte inferior de uma cunha e duas linhas de canal de tendência de urso transformou em uma fuga urso daa linhas de canal de tendência de urso, o que significa que todo mundo agora concorda que há muito mais para ir . Isto é confirmado pela série de bares tendência urso que se seguiram ao fracasso reversão Wedge. Se você assistiu a ação de mercado, você teria visto o colapso bar reversão touro em um bar tendência urso, e você, em seguida, teria curto-lo, sabendo que não estavam presos longos entrada primeiros que compraram o que eles pensavam ia ser um touro forte bar reversão fora de uma linha de canal de tendência de urso (não frente executar os bares, sempre esperar por eles para fechar e o bar ao lado para confirmar a reversão). Mesmo sem saber isso, curto-circuito de um tick abaixo do baixo dessa tendência urso linha do canal de fuga ainda é um comércio inteligente.

Bar 11 foi outro Empurre para baixo padrão de três, mas com al desses dojis e barras sobrepostas, foi necessário um segundo sinal para todo o tempo, e os comerciantes devem estar à procura de um pequeno bar perto da alta do Barb Wire to curta (como Bar 12 , o que claramente preso longos na fuga a partir da entrada barra de reversão touro um bar mais cedo). Bar 12 foi uma má bar reversão touro porque tinha muita sobreposição com as barras anteriores, forçando-o a estar comprando perto do alto de uma faixa de negociação urso (lembre-se, comprar na baixa e vender na alta). Esta tem sido uma forte tendência dia urso, e os melhores comerciantes não estaria procurando Cunhas. Em vez disso, eles estariam olhando para curta perto da E^A A. Uma vez que havia tão poucas oportunidades, os ursos eram muito fortes e calções inteligentes estaria vendendo cada sinal de compra falhou, bem como baixos entradas 1 e 2 de baixo.



FIGURA 9.16 Falha Falha de um Trendline Breakout

Bar 3 na Figura 9.16 quebrou acima de um íngreme Micro Trendline, a criação de um curto. No entanto, a fuga da linha de tendência não falhou duas barras mais tarde em Bar 4 (tecnicamente, ele não falhou porque atingiu lucro de um cambista), e uma folha não é sempre uma boa configuração (aqui, um Breakout Retrocesso de comprimento).

A tendência é forte na Figura 9.17, e você está faltando al dos curtas com a Trend porque al você está vendo são linhas de canal de tendências e potenciais reversões em que você acredita é uma onda de vendas exagerado em um dia faixa de negociação (canais nos padrões de Spike e Canal sempre olhar dessa forma). Seja paciente, e apenas o comércio com a Trend até que haja uma reversão que é tão clara e forte que você não precisa desenhar a

linha para ver o exceaaao, como o grande Bar 6 que reverteu ontem baixo e foi a Três Empurre para baixo padrão (Bars 4, 5 e 6). Não troque o que você acredita deveria estar acontecendo. Apenas o comércio que está acontecendo, mesmo que pareça impossível.

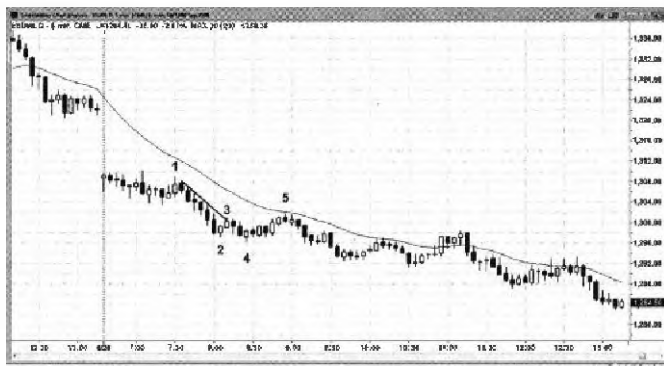
FIGURA 9.17 sempre que se encontra Desenho Multiple-Trend Canal linhas, você invariavelmente são cegos para o que está diante de você por sua ansiedade OverWhat você não pode acreditar está acontecendo



Todos os padrões de falhar, não importa quão bom eles olham. Quando o fazem, não vai ser preso comerciantes que terão de sair com uma perda, geralmente em um tick para além das barras de entrada ou de sinais, e esta é uma oportunidade para os comerciantes inteligentes para entrar para um couro cabeludo de baixo risco. Coloque sua ordem de paragem de entrada exatamente no mesmo lugar que estes comerciantes presos estão colocando as suas paragens de proteção, e você vai entrar em onde eles vão sair. Eles não vão estar ansioso para entrar novamente em sua direção original, e isso toma o mercado unilateral em sua direção e deve levar a, pelo menos, um couro cabeludo e, geralmente, um movimento de duas pernas.

A maioria são negociáveis, mas sempre o escalpe de parte da sua posição e mover seu stop para o ponto de equilíbrio no caso do padrão de falha.

Barras 2 e 4 na Figura 9.18 formaram uma bandeira do urso Top Duplo que falhou, e do mercado, em seguida, formou uma Barras 3 e 5 duplo fundo de Bull da bandeira.

Você, então, teve de reverter novamente no Bar 4 e Double Bear Flag Top 6, mas você teria marcou 70 centavos de seu tempo. Neste ponto, você sabia que o mercado estava se formando uma faixa de negociação, provavelmente um triângulo.

Bar 7 foi um fracasso, mas um bom tempo desde faixas de negociação, seguindo um movimento forte (o rali ao Bar 1) são geralmente padrões de continuação e Bares 3, 5 e 7 tudo encontrou apoio no E^AA. Quando os preços estão segurando acima de um crescente E^AA, sempre olhar para comprar acima da alta do bar antes se esse bar toca a E^AA, especialmente se sua estreita está na sua direção.



FIGURA 9-18 Stocks Normalmente forma dupla superior ou inferior Bandeiras na primeira hora

A onda de vendas para Bar 9 tinha sete barras longas, sem força bullish por isso seria melhor esperar por uma segunda entrada, apesar Bar 9 sendo um maior baixa (em comparação com Bar 7).

O Breakout Retrocesso no Bar 10 foi uma segunda entrada perfeita por muito tempo após a fuga Micro Trendline para a cabeça falhou (ele só deu os shorts de lucro de um cambista) ea falha falhou no Bar 10.

Bar 4 na Figura 9.19 foi uma configuração para uma entrada de duplo fundo de Bull da bandeira, mas falhou com o Bar 5 M2S Breakout Retrocesso, o que levou a duas pernas

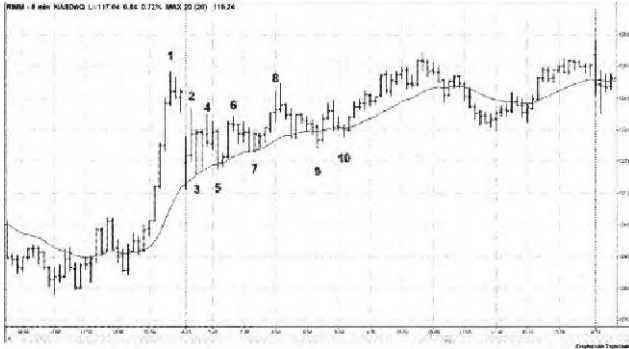
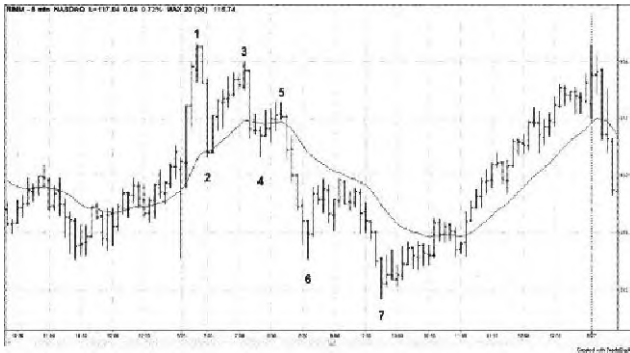

baixa. Você poderia short os M2S, ou você poderia vender em uma parada em um ou dois pontas abaixo do Bar 4 baixa. Quando o mercado faz duas tentativas de fazer algo (como manifestação de desconto no preço em torno da baixa de Bar 2) e falhar, ele irá normalmente, em seguida, fazer o oposto.



FIGURA 9.20 maioria dos padrões de cabeça e ombro falhar e Tome-se com a Trend Configurações

Barras 5 e 11 na Figura 9.20 foram ombros direitos de Bottoms cabeça e ombros, a maioria dos quais não conseguem, como fizeram aqui. A forma por si só não é motivo suficiente para colocar um comércio contra a tendência. Você sempre quer ver alguma força contra-tendência prévia antes do padrão de reversão. Mesmo assim, não há garantias de que o comércio vai ser bem sucedido. Bar 2 quebrou uma linha de tendência, e o rali ao Bar 4 era forte, apesar de sua incapacidade de ultrapassar o elevado Bar 2 era um sinal de fraqueza. Embora a maioria dos comerciantes inteligentes não teriam revertido para o curto com o fracasso Bar 6 após o Bar 5 de Bull da bandeira inferior longa de dupla entrada, eles se mudaram suas paragens para breakeven, pensando que se a parada foi atingido, mas o comércio ainda era bom, o parar de correr iria criar uma configuração longa Breakout Retrocesso. Aqui, a parada foi atingido, mas o mercado manteve vender. O one-bar Breakout Retrocesso logo após a fuga abaixo Bar 5 foi um grande curta.

O ombro direito Bar 11 foi uma compra, mas novamente a parada de equilíbrio teria sido atingido.

Os seloffs para Bar 2 e ao Bar 6 na Figura 9.21 quebrou principais linhas de tendência, então um teste de duas pernas da alta anterior deve configurar uma boa curta. O Bar 3 Baixa 2 curta foi bem sucedida, seja por curto-circuito abaixo Bar 3 ou tomar a segunda entrada duas barras mais tarde.

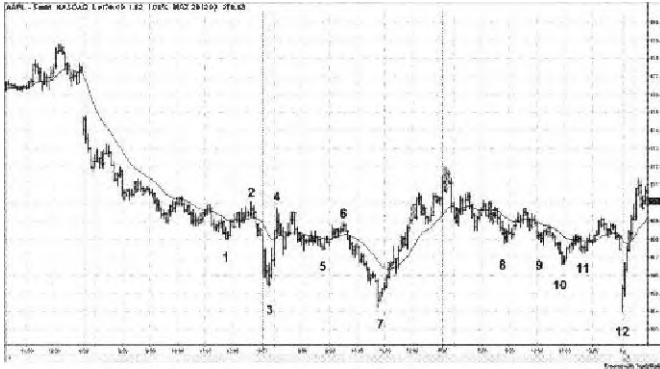

FIGURA 9.21 Uma reversão Falha é uma configuração com a Trend

O Bar 8 curta é menos certo porque o teste foi uma grande tendência de subida bar exterior (quase fora, uma

vez que tinha o mesmo ' baixo como o bar antes). A maneira tradicional de entrar depois de um bar externo está em uma parada em um tick além ambos os extremos, sendo preenchido na direção da fuga. No entanto, fora bares são basicamente faixas de negociação de um bar, ea maioria das entradas faixa de negociação de fuga falhar. Você só deve raramente entram em uma fuga de um bar exterior, porque o risco é muito grande (para o lado oposto do bar, que é grande).

Se você curto-circuito no Bar 8 fuga do bar no interior, você ficaria nervoso por perto do bar (um bar doji, indicando que não há condenação). No entanto, a maioria dos comerciantes não teria tomado esse curto porque três ou mais barras laterais, onde pelo menos um é um doji geralmente criam muita incerteza (Barb Wire). As duas barras pequenas antes do bar exterior eram pequenos o suficiente para agir como dojis, por isso é melhor esperar por mais ação do preço. No entanto, se você não fez curto no Bar 8, você tem que acreditar que muitos o fizeram eo doji perto da sua barra de entrada tem estes comerciantes se sentir desconfortável com as suas posições. Eles vão ser rápido para sair e, portanto, estão presos. Eles provavelmente vão comprar de volta seus calções em um tick acima da barra de entrada Bar 8 e estar relutantes em vender novamente até que eles ver melhor a ação do preço. Com os shorts fora do mercado e com eles comprar de volta suas posições, indo longa exatamente onde eles estão saindo (Bar 9, um tick acima da barra de entrada de curta) deve ser bom para um couro cabeludo e prováveis duas pernas para cima. Ou comprar Bar 9 em um tick acima da doji dentro bar ou acima do Bar 9, contando com Bar 9 sendo um bar tendência de subida e, portanto, um bom bar longo sinal.

BANDEIRAS FINAIS falhou: APERTADO faixa de negociação

Uma tendência prolongada forma frequentemente uma bandeira horizontal que se estende lateralmente por vários bares, quebra uma linha de tendência e, em seguida, irrompe a um novo extremo, mas rapidamente inverte nos próximos bares. Este Falha fuga Bandeira final geralmente marca o fim da tendência e, por vezes, leva a uma reversão. Na maior parte dos casos, haverá, um movimento de contratendências negociáveis alargado que terá pelo menos duas pernas. Um ponto-chave é que a bandeira é geralmente principalmente horizontal e muitas vezes pode ser tão simples como um padrão ii.

A área horizontal é uma área de negociação de dois lados, onde os compradores e vendedores são equilibradas, e, portanto, nesta área age como um imã que puxa cada pequeno movimento para cima ou para baixo para o centro ou no lado oposto. Por exemplo, depois de um movimento de alta prolongado, se os touros tomar o controle e empurrar o mercado para cima, eles provavelmente vai ser rápido para ter lucros e os ursos vão estar confiante de que a faixa de negociação prévia (bandeira) era uma área de equilíbrio e, portanto, provável para ser testado. Normalmente, os touros serão relutantes em ser agressivo novamente até depois de pelo menos uma correção de duas pernas que se estende bem abaixo da bandeira (a fuga bandeira falhou).

A Micro Trendline Breakout Retrocesso é algo de uma bandeira final Falha. Por exemplo, quando há uma ruptura acima de um urso Micro Trendline eo mercado inverte-se, mas a onda de vendas falhar dentro de um bar ou dois, a quebra acima da linha de tendência é efetivamente uma bandeira do urso final Falha.

Por vezes, uma Falha reversão da bandeira final apenas leva ao desenvolvimento de uma bandeira maior com uma forma de cunha. Por exemplo, em uma bandeira final Falha em um touro, a primeira etapa de que a bandeira é o menor bar da Cunha. A segunda etapa é a barra invertida que o mercado para baixo abaixo da bandeira. E o resto da cunha é a duas ou mais pernas para baixo liquidação. Esta é agora uma bandeira touro maior, que geralmente leva a uma fuga touro. A bandeira pode tomar-se uma bandeira final Falha maior ou apenas um padrão de continuação em um touro maior.

Bar 1 na Figura 9.22 terminou duas pernas para baixo do aberto e era, portanto, uma possível baixa do dia. Ela saiu de uma bandeira do urso de lado depois de um movimento prolongado, então isso poderia ser uma bandeira final Falha e uma reversão para cima. Bar 1 foi um bom bar reversão, provocando a bandeira final Falha longa, fazendo com que os comerciantes que esperar pelo menos duas pernas para cima.

O Bar 4 de fuga acima do aberto foi na força e levou à formação de uma estreita faixa de negociação na Figura 9.23. Isso muitas vezes toma-se o meio do movimento para cima. Aqui, a forte fuga da bandeira terminou no Bar 7, que foi um movimento de duas pernas para cima (Bar 5 foi o primeiro perna). Dois movimentos patas fora de bandeiras muitas vezes configurar uma reversão principal que tem, tipicamente, pelo menos, duas pernas. Em vez

de ver Bar 6 como um Breakout Retrocesso longo, você pode lê-lo como ainda parte do padrão horizontal e o fim da primeira perna



FIGURA 9.22 Falha Bandeira final



FIGURA 9.23 Falha Bandeira final

para baixo do Bar 5 alta. A barra de urso após Bar 6 torna-se a segunda mão para baixo e compra acima de sua alta é razoável, uma vez que você está comprando depois de duas tentativas para baixo em um touro falhou. Sempre estar pensando sobre o que está ocorrendo.

O movimento para baixo para Bar 10 foi em duas pernas, mas ele só tinha uma única barra de contra-tendência (Bar 9), o que significa que ele foi provavelmente vai ser apenas a primeira etapa de duas pernas maiores.

A interrupção Bar 9 não era forte o suficiente para ser considerado o fim da primeira perna. Em qualquer caso, se um pequeno comerciante é inseguro, ele poderia mover sua parada para breakeven. Além disso, um bar exterior no início da tendência deve ser considerada como o verdadeiro início da tendência e normalmente haverá, pelo menos, duas pernas para baixo seguindo o bar exterior, de modo que o High 2 após Bar 10 é na verdade apenas uma alta 1. Também, foi um Micro Trendline curto e, portanto, deve ser visto como baixo 1.

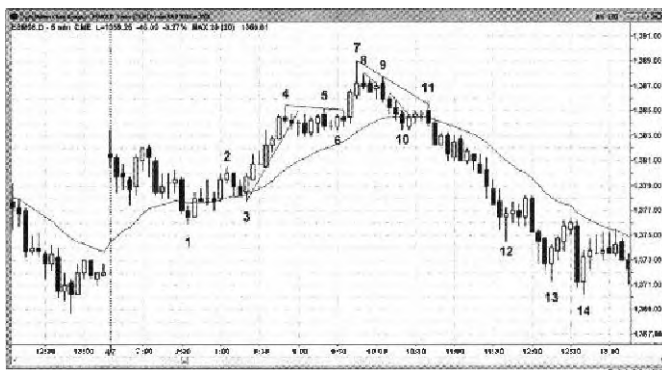
Bar 11 falhou ao executar o stop, e do Alto 2 no E A A (M2B) falhou, como esperado, uma vez que funcionalmente era apenas uma alta 1, resultando em um urso forte. Era fácil prever que este High 2 seria um fracasso porque os comerciantes inteligentes estaria considerando-a como uma Alta 1 e da Alta Superior no Bar 7, seguido de uma pausa de linha de tendência assim que a tendência deve ser considerada para baixo neste momento, comerciantes inteligentes não estaria olhando para comprar um High 2, especialmente depois de um bar externo para baixo, e especialmente desde duas pernas claras para baixo são prováveis. Em retrospectiva, a faixa de negociação Bar 4 transformou em uma bandeira final Falha na bula mover-se de Bar 1, mas os comerciantes inteligentes teria antecipado essa possibilidade e virou parte da sua curta.

BANDEIRAS FINAIS falhou: enorme bar TREND

Às vezes, uma bandeira final pode ser apenas uma ou duas barras longas. Isso é comum quando o mercado está se movendo rapidamente com invulgarmente grandes barras de tendência. A fuga daquele pequena bandeira muitas vezes inverte depois de um bar ou dois, e isso geralmente resulta em uma retração de duas pernas que dura uma hora ou mais. Esta é uma configuração reverses negociáveis, mas não de forma confiável levar a uma inversão da tendência. A forte dinâmica demonstrada por esses grandes barras de tendência geralmente é seguido por um teste da extrema tendência.

Bar 3 na Figura 9.24 foi um enorme bar tendência urso que se seguiram outros quatro bares tendência urso fortes depois que o mercado gapped acima da linha de tendência de urso. A ruptura dos comerciantes urso linha de tendência alerta para olhar para um teste da Barra de 1 baixo do urso para ver se os vendedores falhar novamente em tomo do mesmo nível de preços.

Bar 4 foi a configuração para um curto período fora de uma bandeira do urso pequeno eo Micro Trendline Baixo 1. Dado o comportamento climático do mercado a este ponto



FIGURA 9.24 Falha Bandeira final

e quebra da linha de tendência de ontem, os comerciantes vão estar a olhar para que isso seja uma bandeira final que vai levar a uma reversão após um teste da barra baixa 1 Bear.

Bar 5 foi outro bar tendência urso enorme, e Bar 6 foi uma entrada longa ii, com a expectativa de um rali que vai durar pelo menos uma hora e ter pelo menos duas pernas para cima. Ambos ii bares teve fecha touro, o que toma as chances de um maior tempo de comércio bem sucedido. A segunda perna ocorreu no Bar 9, no dia

seguinte. A força do impulso descendente demonstrado pelos grandes barras tendência urso geralmente fez comerciantes empurrar o mercado para baixo para um teste do baixo dentro de um dia ou dois. Embora não seja mostrado, o Bar 9 alta levam a uma onda de vendas mais tarde naquele dia, que foi muito abaixo do Bar 5 baixa.

Bar 3 na Figura 9,25 foi uma retirada de duas barras após um bar tendência de subida enorme e possivelmente climax, e por isso é um possível Bandeira final. Bar 4 foi também uma segunda perna de ontem de baixa (barra 1 foi o fim da primeira perna).

Bar 4 era uma configuração ii para uma Falha curta Bandeira final que deve ser esperado para levar a uma correção prolongada de duas pernas, o que fez. O touro bandeira Bar 3 acabou por ser a bandeira Final, e sua fuga folhou e reverteu para baixo após Bar 4. Note que o segundo bar do padrão II tinha uma estreita urso, que é sempre desejável quando um comerciante está olhando para curta. O primeiro bar também tinha uma dose de urso, mas o segundo bar é sempre mais importante, porque é a história mais recente.

O forte impulso até os elevados feita comerciantes Bar 4 incrementar o mercado para testar a extrema tendência no final do dia.



FIGURA 9,25 Falha Bandeira final

Bares 3-5 evoluiu para uma bandeira touro maior em forma de cunha. Bar 3 é o primeiro empurrão para baixo e Bar 5 é o terceiro. Três barras anteriormente era o segundo impulso para baixo. O mercado teve então uma fuga touro fraco deste inclinada para baixo, bandeira touro em forma de cunha, mas folhou em um Lower alta na bandeira Bar 6. A Wedge também pode levar a um movimento de alta prolongada ou tomar-se uma bandeira final Falha maior.

CUNHAS FALHOU

Cunhas na maioria das vezes folham quando os comerciantes são excessivamente ansiosos para entrar reverses, não espere para uma pausa linha de tendência e reverses resistência clara, e desvanece-se o primeiro padrão pequena Três impulso que aparece. Três Empurra sozinho, especialmente quando pequeno, raramente vai reverter uma tendência na ausência de uma quebra de linha de tendência anterior ou uma grande superação linha de canal de tendência e reversão. Estas cunhas devem ser vistos como Com configurações de tendência, e os

comerciantes inteligentes vai entrar onde os comerciantes contra-tendência vai tomar suas perdas.

As vezes, depois de um Wedge inverte, a reversão falhar, ea tendência é retomada apenas para ser seguido por uma fuga falhou a um novo extremo. Esta é uma falha falha, o que é um segundo sinal e, portanto, provável que resulte em pelo menos uma correção de duas pernas. Por exemplo, se houver um alto Wedge em um touro eo mercado cai um pouco, mas, em seguida, inverte fortemente para uma nova alta, e que nova alta falhar, isso pode levar a um movimento urso forte, pois é um segundo fracasso pelos touros para empurrar para além desta zona de preços. O movimento para baixo de



FIGURA 9.26 Uma reversão Wedge Palha é uma configuração com a Trend

o Wedge originais normalmente quebra a linha de tendência, e a mudança para a nova alta é um teste de alta Superior de topo touro e, portanto, uma configuração curta.

O mercado tentou formar uma reversão Wedge na Figura 9.26, mas Bar 3 foi a terceira barra de sobreposição em uma fileira em uma área de dojis (Barb Wire). Esta é a aceitação do preço mais baixo e não rejeição, por isso, tomou-se uma reversão improvável. A barra de entrada Bar 3 era um fora bar que preso touros que davam para a ausência de exceder significativamente a linha de canal de tendência de urso e só viu os três empurra. Uma cunha é um tipo de inversão ápice, de modo comportamento climático é necessária para que seja eficaz. É preciso haver um ponto para baixo e não uma série de barras sobrepostas (uma faixa de negociação ou a bandeira do urso).

Quando uma cunha falhar, o movimento será geralmente um movimento medido a aproximada igual à altura da cunha (neste caso, o movimento para baixo abaixo da barra 3 foi aproximadamente o mesmo número de pontos, como não havia a partir do topo da cunha apenas após Bar 1 , para o fundo com a baixa de Bar 3).

O mercado estava em uma tendência de urso da Primeira Bar em um gap para baixo o dia na Figura 9.27. Excessivamente touros ansiosos irá racionalizar a compra de reversão Wedge Bar 2, convencendo-se de que era o fim de um movimento de duas pernas para baixo e houve uma quebra da linha de tendência no Bar 1. No entanto, Bar 1 foi ajailed quebra de linha de tendência e não representam os touros tomar o controle do mercado a qualquer momento. The Wedge entrada longa Bar 2 acima do bar no interior foi um couro cabeludo bem sucedida, mas não uma configuração que, provavelmente, tum em algo mais. O urso Micro Trendline do aberta para Bar 2 é um sinal de força de baixa. O movimento para baixo para Bar 2 não tinha uma linha de tendência significativa



FIGURA 9,27 se não há nenhum Antes Trendline Break, esperar uma reversão Wedge a falhar, então Do not Fade Trend

quebrar ou impulso para cima no meio e, portanto, mais parecia uma única perna para baixo composta de duas pernas menores. Deve haver uma segunda perna para baixo depois de uma ruptura da linha de tendência de urso antes de qualquer manifestação significativa poderia ser provável.

Houve, então, um Baixa 2 curta no Bar 3. Este pequeno rali fez quebrar a linha de tendência assim que os compradores podem procurar um couro cabeludo em uma nova baixa falhou, o que ocorreu no Bar 4. No entanto, na ausência de uma forte barra de reversão touro, este tempo foi probabilidade de falhar, o que fez no Bar 5 M2S curto, e o mercado, em seguida, quebrou para a segunda mão urso que terminou no Bar 5 Falha Bandeira final de um carapato falso rompimento.

Esta foi uma tendência do urso Open, que é um dos mais fortes tipos de ursos e comerciantes inteligentes estaria forçando-se a tomar todas curto e não estaria tomando longs.

Bar 9 na Figura 9,28 foi uma tendência urso linha do canal inversão de superação e uma terceira empurrar para baixo (Wedge). No entanto, não foi uma forte barra de sinal touro porque se sobrepôs ao bar antes demais e teve um fim fraco (pequeno corpo de touro). Não há clara rejeição de venda excessiva. Na melhor das hipóteses, você deve esperar por uma segunda entrada antes de comprar. Além disso, não houve força bullish antes na jogada de Bar 5 de modo que você não deve estar à procura de longs.

Bar 10 foi um fracasso One-Tick para todos os comerciantes que compraram o Wedge. Foi a terceira barra lateral, então agora os comerciantes inteligentes estão vendo uma faixa de negociação em um urso, que é geralmente um padrão de continuação, barras sobrepostas significa que o mercado está aceitando esses preços mais baixos, não rejeitá-los.



FIGURA 9.28 A Wedge sem um Trendline ruptura anterior não é uma configuração de Reversão

Você precisa de um sinal de rejeição antes de comprar em um urso. Baseando um comércio na crença de que o mercado está atrasado para uma correção é uma abordagem perdedora à negociação. As tendências podem ir muito mais longe do que a maioria dos comerciantes jamais poderia imaginar.

Um comerciante pode provocar um curto do Baixo 1 no Bar 11, mas esta é uma faixa de negociação, e os comerciantes inteligentes não será curta em seu baixo sem uma armadilha touro mais forte. Era uma segunda-Tick Falha Breakout. Além disso, um Wedge geralmente faz duas tentativas de Rally (duas pernas para cima) assim que você deve somente curto se a Cunha falhou (ou seja, caiu abaixo do Bar 9 baixo), ou se a segunda tentativa de rally falhar como aconteceu no Bar 12 Low 2 Curto.

Bar 12 foi um terceiro-Tick Falha Breakout consecutivo, mas desta vez, ele seguiu duas pernas para cima (Barras 9 e 11) e foi Baixa 2 curta. Este é o primeiro comércio que os comerciantes inteligentes levaria, porque é um Baixa 2 em uma bandeira do urso. O que o tomou especialmente bom foi que havia duas tentativas fracassadas de fazer a cunha invertida para cima (barras 10 e 12), e ambos falharam. Estes representam as duas pernas para cima a partir da Cunha, e eles são claramente fraco. Além disso, três falhas One-Tick em uma fileira é muito raro, por isso é provável que o próximo passo seria executado, especialmente desde que foi com a Trend em um dia de tendência.

Um comerciante também poderia ter esperado para curta abaixo da baixa de Bar 9, porque foi só então que o Wedge definitivamente falhou. O volume pesado sobre a fuga (14.000 contratos no gráfico 1-minuto) confirmed que muitos comerciantes inteligentes esperou até que ponto a curta.

Traders teria reconhecido este dia como um dia Trending intervalo comercial logo após a fuga do Double Top. É geralmente seguro para o comércio nos dois sentidos sobre este tipo de dia tendência urso, mas os longs são

Contra-tendência para que as configurações devem ser fortes, como os de Bar 3 e dois bares após Bar 4 (segunda entrada de comprimento).

Para comprar, você primeiro precisa de uma ruptura da linha de tendência, e é melhor ter um bar de reversão. Desde Bar 9 foi um fraco bar reversão e você está inclinado a comprar depois de uma ultrapassagem linha de canal de tendência e reversão, você poderia esperar por uma segunda entrada de comprimento. Bar 12 foi uma segunda entrada, mas foi uma compra no topo de uma faixa de negociação de quatro barras, e você nunca pode comprar no topo de uma bandeira do urso. Uma vez que a segunda entrada fraca não, os ursos tomaram o controle, e que era o comércio que você precisava tomar em vez de gastar muita energia convencer-se de que as longas configurações eram adequadas.



FIGURE 9.29 A Failed Failed Wedge (a Failure That Failed)

Baras 1, 2, e 3 na Figura 9.29 formada uma reversão Wedge. Bar 4 quebrou acima da linha de tendência, mas não havia um teste Baixa Baixa do baixo Bar 3. As vezes Cunhas falhar, e o fracasso falhar, resultando em uma baixa inferior. Esta baixa Lower é uma reversão porque seguido de uma pausa de linha de tendência no Bar 4. Bar 5 também completou um fundo Wedge maior.

Escalpos falhou: FTVE-Tick fugas falhou e incapacidade de chegar a meta de lucro UM SCALPER

No Emini, um comércio muito popular é um couro cabeludo durante quatro carrapatos. Em uma tendência, pode haver uma série de escalpos de sucesso, mas quando se atinge o limite fim e não ficar cheio, esta falha Cinco Tick é um sinal de uma perda de dinamismo.

Estes também são comuns em cartas de 1 e 3 minutos. Uma vez que uma fuga de seis carrapato é necessário para fazer um couro cabeludo quatro tick (one-tick para a entrada de parada, o lucro de quatro carrapatos, e, geralmente, mais um carrapato para garantir que o lucro ordem de limite alvo é preenchido), um movimento que vai somente cinco carrapatos e, em seguida, inverte muitas vezes indica que os comerciantes tendência perderam o controle e um recuo ou reversão é iminente. Há falhas comparáveis em outros mercados que têm muitos cambistas, como o SPY eo QQQQ. Para tanto, uma meta de lucro comum é de 10 carrapatos, que geralmente requer um movimento 12-tick para além da barra de sinal. Se o movimento atinge apenas 10 ou 11 carraças (ou mesmo 8 ou 9) e, em seguida, inverte, que geralmente conduz a, pelo menos, um couro cabeludo rentável na direção oposta, uma vez que os cambistas está preso e vai sair na reversão do sinal ou barras de entrada e adicionar combustível para seu comércio.

Se um estoque atinge de forma confiável mais de um dólar em um couro cabeludo, mas, em seguida, cai um pouco em duas tentativas no alvo de um dólar, então este é um bom couro cabeludo na direção oposta.

Escalpelamento curto para quatro carrapatos foi uma estratégia bem sucedida por quase duas horas. No entanto, a curto do Bar 4 dentro de bar na Figura 9.30 caiu apenas cinco carrapatos e inverteu-se. Isto significa que muitos calções não chegar



FIGURA 9,30 Cinco Tick Falha no Emni

preenchido na sua ordem de limite meta de lucro e que os shorts foram rápidos para sair em equilíbrio e ce^A finly acima Bar 5. O mercado estava testando de ontem baixo, e foi a segunda sonda abaixo da linha de canal de tendência (com base na linha de tendência de bares 1 a 3). Os tomos foram à procura de razões para comprar, e do couro cabeludo curto falhou foi a última coisa que eles estavam esperando encontrar.

Cada um destes comércios 5 minutos QQQQ na Figura 9.31 alcançados entre 8 e 11 ticks antes de folhar. As paragens de protecção iria ficar fora cambistas



FIGURA 9.31 Failed Seal ps Often Become Se tu ps in the Opposite Direction



FIGURA 9.32 Um couro cabeludo que só perde seu lucro alvo é muitas vezes uma configuração de Reversão

em torno de ponto de equilíbrio em todos eles, mas ainda era um monte de trabalho com pouco para mostrar. Claramente, no entanto, havia muitos outros escalpos rentáveis, mas é cansativo para o couro cabeludo, se houver muitos comércios sem êxito, muitas vezes tomando um comerciante perder o foco e, em seguida, negócios rentáveis perder. Em uma clara Urso Tendência a partir do dia Open, a melhor abordagem é operar apenas com a Trend e olhar para vender configurações M2S ou 2s Low simples. Seu percentual de vitórias será alto, o que lhe permite ter uma atitude saudável e continuar a tomar entradas.

^A AAPL geralmente produz couro cabeludo de um dólar (os movimentos são geralmente mais de um dólar, permitindo que um cambista a ter lucros parciais em uma ordem de limite de um dólar). Bar 2 na Figura 9.32 estendido apenas 93 centavos acima da entrada acima Bar 1, e em seguida, configurar a 2 curta Low. Este Baixo 2 significa que o mercado falhou duas vezes para atingir a meta. Com o mercado em grande parte para os lados e só falta um couro cabeludo de um dólar, um comerciante provavelmente reduzirão a sua meta de lucro para cerca de 50 centavos. Ele teria sido capaz de realizar lucros parciais sobre essa queda de 61 centavos.

<:Ii\I*I'I'i<:ki«

dia de Negociação

T

ele primeira consideração na troca do dia é a seleção do mercado e do tipo de gráfico que você deseja usar.

É melhor para negociar ações que são populares com as instituições, porque você quer reduzir a possibilidade de manipulação por parte de um fabricante de especialista ou de mercado, e você quer derrapagem mínimo. Há tantos grandes comércios todos os dias em qualquer cesta de 5 a 10 ações que você não vai ter que recorrer a ações com pequeno volume que pode acarretar riscos adicionais.

Quanto mais barras em seu dia, os comércios mais você vai fazer, eo risco por comércio será menor. No entanto, você pode não ser capaz de ler as cartas rápido o suficiente para ver as configurações, e você pode não ter tempo para colocar suas ordens sem um nível inaceitável de erros. Há um ponto doce matemática que você terá que determinar com base em suas habilidades de personalidade e comerciais. A maioria dos comerciantes bem sucedidos pode negociar um gráfico de 5 minutos. Lendo uma carta de 3 minutos é muito semelhante e oferece mais negócios e paragens menores, mas em geral ele tem uma menor percentagem ^A ing w. Se você achar que você está perdendo muitos comércios, especialmente os comércios mais rentáveis do dia, você deve considerar a mudança para um período de tempo mais lento, como um gráfico de 15 minutos.

Você também pode usar gráficos com base no volume (como cada barra representando

1.000 contratos) ou carraças (por exemplo, cada barra representa 500 alterações de preços ou carrapatos) ou gráficos de barras simples. Gráficos de linha também são negociáveis, mas um comerciante Preço Acção está a dar-se demasiada informação quando ela não pode ver barras ou velas.

Em geral, uma vez que o risco por comércio é menor quando você comércio do dia, você deve estar negociando o seu número máximo de contratos uma vez que estão consistentemente rentável (até então, você deve negociar apenas um único Emini ou mesmo apenas 100 partes SPY). Warren Buffet foi citado como dizendo: "Se vale um centavo, então vale a pena um centavo." Depois de ter decidido que você tem uma entrada válida, você precisa estar preparado para negociar um número razoável de contratos.

Os comerciantes estão sempre pensando na melhor maneira de maximizar a sua rentabilidade e as duas considerações mais importantes são a seleção comércio e tamanho da posição. Um comerciante deve concentrar-se principalmente em tomar apenas os melhores de dois a cinco entradas por dia, que são geralmente segundas entradas na forma de reversões em novos máximos do balanço e baixos em matéria de não-trending dias (talvez 80 por cento dos dias), e retração de tendência dias. Uma vez que um comerciante é consistentemente rentável, a próxima meta deve ser aumentar o tamanho da posição em vez de adicionar entradas de probabilidades mais baixas. Se um comerciante redes consistentemente apenas um ponto de um dia nas Eminis mas comercializa 25 contratos, este sai a mais de US \$ 1.000 por dia. Se o comerciante pode obter até 100 contratos, ele fará \$ 1.000.000 por ano. Se ele rende quatro pontos por dia, que é de US \$ 4.000.000 por ano. Os mercados Emini e Tesouro obrigações e de notas pode facilmente lidar com este tamanho de negociação. Para as unidades populacionais muito líquidos com preços acima de \$ 100, um profissional experiente pode líquido de 50 centavos para um dólar na maioria dos dias e essas ações podem lidar com 1.000 a

3.000 partilhar encomendas com derrapagem mínimo. ETFs como o QQQQ pode lidar com

10.000 ordens de compartilhar, mas o intervalo diário é menor e um líquido diário mais realista seria de cerca de 10 a 20 centavos por um bom operador, ou um par cem mil dólares por ano.

Se um comerciante está a gerir um fundo de US \$ 50.000.000 e ele foi negociado 1.000 contratos Emini por comércio (ele pode ter que dividir suas ordens em 200 a 400 peças muito), e ele só marcou um ponto por dia, isso iria gerar US \$ 10.000.000 para seus clientes antes de taxas. Concentre-se em tomar as melhores comércios e, em seguida, aumentar o seu volume.

SELEÇÃO DE UM MERCADO

técnicas de ação preço funcionar em todos os mercados, mas a maioria dos comerciantes do dia preferem mercados que têm muitas entradas de um dia no gráfico de 5 minutos e pode lidar com grandes tamanhos de posição sem derrapagem. A 5 minutos a S & P Emini contrato de futuros pode lidar com qualquer tamanho de ordem que um comerciante individual pode colocar; você nunca vai superar isso. O Russell, no entanto, é popular entre alguns comerciantes individuais, porque eles sentem que as tendências bem intraday ea margem é relativamente pequeno para o tamanho da média swing. A maioria dos comerciantes individuais bem sucedidos, eventualmente, quer para o comércio mais contratos do que o Russell pode lidar sem a preocupação de derrapagem.

Ao iniciar-se, você deve considerar a negociação no SPY em vez do Emini. Se o Emini é negociado em tomo de 1.100, o espião será em tomo de 110,00 e um couro cabeludo quatro-tick para um ponto no Emini é um couro cabeludo de 10 cêntimos na SPY (ou seja, cada tique Emini é duas vezes e meia maior do que um Spy assinala). Um contrato Emini é idêntico ao 500 ações de espionagem e se você troca 300-500 SPY, você pode escalar fora de sua posição de balanço e não incorrer em um risco muito grande. Uma vantagem do SPY é que o valor do couro cabeludo de 10 cêntimos sente tão pequeno e vem tão rapidamente que será mais fácil de colocar ordens para swing trades do que para couro cabeludo, o que é uma abordagem melhor quando apenas começando.

Depois de ter aumentado o seu tamanho posição para 1.000 a 1.500 SPY, se você pretende continuar a aumentar o seu tamanho, mude para o Emini, que pode lidar com o volume enorme sem derrapagem sendo um problema significativo. Quando apenas começando, você pode couro cabeludo 100 SPY e uma Emini parada de 2 pontos é o equivalente a um 20 cent Spy parar, então o risco é apenas US \$ 20 mais comissões. No entanto, você não pode couro cabeludo e ganhar dinheiro no SPY a menos que suas comissões são mínimas, como um dólar por 100 ações. Além disso, você precisa de um sistema de entrada de pedidos que lhe permite colocar rapidamente ordens. Caso contrário, basta balançar o comércio até que você esteja sempre bem sucedido, e depois olhar para adicionar um pouco de escalpelamento.

Além disso, até que são rentáveis, você só deve assistir a um mercado único porque se você ainda não são capazes de fazer malabarismos uma bola, é tolice e caro para tentar conciliar muitos mais. Quase todas as grandes ações é bem-comportado e negociáveis e que não importa o que você escolher. O que importa é que você se limitar a um único gráfico de 5 minutos de uma única ação até que esteja consistentemente rentável. Mesmo assim, você provavelmente vai ganhar mais dinheiro se ater a um único mercado. I negociar ações, além de Eminis porque me diverte e me faz sentir mais uma parte do mundo comercial, o que é bom para a minha saúde mental, porque eu ^A como um recluso negociação. No entanto, gostaria de fazer mais dinheiro se eu apenas trocou o Emini.

Os futuros de moeda eo Forex, e Obrigações do Tesouro e Futuros nota podem lidar com grande volume, mas dão menos entradas do que os Eminis na maioria dos dias. Obrigações e outros títulos podem ter prolongado tendências intraday por isso, quando um comércio cria, muitas vezes você pode entrar e deixá-lo balançar por horas. O mercado Forex geralmente não oferecem muitas grandes comércios durante a sessão de dia Emini e desde que você não quer nenhuma distração é melhor evitá-lo durante o dia. Os futuros DIA e Dow são um pouco fina para que o deslizamento pode ser um problema para cambistas. Assim como o SPY é idêntico para os Eminis, o QQQQ é idêntico aos futuros NASDAQ. Ambos podem lidar com grande volume. O QQQQ também é muito popular entre os comerciantes de dia e pode acomodar grandes encomendas.

Muitas unidades populacionais comerciais muito bem intraday e é mais fácil de negociar apenas aqueles com um intervalo médio diário de vários dólares e um volume médio de 5 milhões de ações ou mais. Você quer ser

capaz de couro cabeludo 50 centavos para um dólar com derrapagem mínimo, e você quer que a possibilidade de a parte do balanço pode executar vários dólares. Atualmente, ^A AAPL, RIMM, GOOG, AMZN, GS, OIH,

DUG, UYG e SKS são todos bons, mas há muitos outros e você pode adicionar ou subtrair da sua lista, conforme necessário, preço do UYG é de apenas cerca de US \$ 10, mas ele pode facilmente lidar com 3.000 compartilhar ordens, então um balanço de 30-cent é cerca de US \$ 900.

Mais tarde no livro, no Dia detalhada capítulo Exemplos de negociação, há cartas de muitos mercados que demonstram possível negociação ação do preço.

TIPOS DE TEMPO quadros e EIIART

Para um cambista, é mais fácil de usar um gráfico de velas de 5 minutos para o Emini. No entanto, para o comércio de swing intraday do Emini ou ações, um gráfico simples bar 5 minutos funciona bem. Isso ocorre porque em um laptop ou um único monitor que você pode caber seis gráficos de barras na tela (Figura 10.1), cada um com um material diferente, e cada gráfico irá conter vale um dia cheio de bares. Se você usar velas, que são mais largas do que as barras, os gráficos serão exibidos apenas cerca de metade de um dia de ação do preço. Uma importante razão para mencionar isto é para lembrar os comerciantes que esta abordagem funciona bem com gráficos de barras simples, especialmente quando você está apenas tentando balançar negociar as melhores entradas. A vantagem de gráficos de velas no Emini para cambistas é que é fácil de ver rapidamente quem é dono dos bares, especialmente o bar configuração. Além disso, um monte de alta e 2 variantes baixos não são fáceis de ver em gráficos de barras.

Você acha que você pode negociar menores de tempo fr ^A es como a 3 minutos ou até 1 minuto? Se assim for, experimentá-lo com 100 ações espião para um par de horas. Em seguida, olhar para o gráfico e honestamente pergunte a si mesmo se você ler a ação do preço corretamente e corretamente colocado a sua entrada, parar e ordens de lucro em pelo menos quatro dos últimos cinco configurações mais recentes. Se você fez, você pode ser capaz de fazê-lo, especialmente com a 3 minutos, mas eu ainda tenho que encontrar alguém que pode fazê-lo em 1 hora, especialmente para os de 40 a 50 comércios que ocorrem todos os dias em que o tempo quadro e em seguida fazê-lo ano após ano. Seja realista. Se este é um trabalho, você tem que ser capaz de fazê-lo para o longo curso e tem de ter o mínimo de stress e você tem que ser convencido de que você está fazendo isso muito bem. A 5 minutos é o ponto doce e oferece, pelo menos, 10 operações por dia e dá-lhe tempo para pensar sobre as configurações e fazer as suas encomendas. Ele também pode lidar com qualquer volume que você nunca vai negociar. A 3 minutos também funciona bem, mas é provável que você vai acabar cherry-picking muitas vezes e sua porcentagem de vitórias será menor.

Quando há uma tendência, olhar para entrar com a Trend em um pullback, como um M2B em um touro ou um M2S em um urso. Além disso, após uma forte quebra da linha de tendência, olhe para entrar reverses em um teste, como uma baixa superior ou inferior Low em um possível novo touro, se houver uma forte barra de reversão.

Preço técnicas de ação de negociação trabalhar em todo mercado e prazos al, assim que um comerciante tem de tomar a decisão de base óbvia de que os mercados e prazos que ele deve negociar. O objetivo da maioria dos comerciantes é maximizar



FIGURA 10.1 A carta de barra simples é tudo o que é necessário para balançar negociar com a ação do preço

rentabilidade a longo run, e implícita em que é encontrar uma abordagem que se adapte a sua personalidade.

Se um Emini gráfico de 5 minutos oferece uma dúzia de boas entradas em média, todos os dias, ea 3 minutos oferece 20 ea 1-minuto oferece 30, e o risco (tamanho do stop de proteção) é de oito carrapatos no 5- minuto e seis carrapatos em 3 minutos, e quatro carrapatos na 1-minuto, por que não trocar os menor tempo fr ^A es? Mais comércios, menor risco, mais dinheiro ... certo? Certo, se você pode ler as cartas corretamente rápido o suficiente em tempo real, para ser capaz de colocar a sua entrada, parar e ordens meta de lucro nos preços exatos corretamente, e fazer isso constantemente durante 7 horas por dia, ano após ano. Para muitos comerciantes, quanto menor o prazo, os mais bons ofícios eles perder e sua porcentagem de vitórias vai para baixo. Eles simplesmente não podem couro cabeludo com este método rápido o suficiente sobre os 1 e 3 minutos gráficos para ser tão rentável como eles estão no gráfico de 5 minutos, de modo que deve ser seu foco e eles devem trabalhar continuamente em aumentar seu tamanho posição. Os melhores comércios muitas vezes vêm como uma surpresa e as configurações podem ser difíceis de confiar e a maioria dos comerciantes simplesmente não pode processar a informação com rapidez suficiente. Invariavelmente, eles vão cereja escolher e tendem a não escolher as melhores configurações, que são os mais importantes para suas linhas de iundo.

O tamanho médio de um movimento sobre um gráfico prazo superior é maior do que a de um gráfico menor período de tempo. No entanto, quase todos os maiores balanço prazo começa com uma reversão nas cartas de 1 e 3 minutos. É apenas difícil saber qual deles irá funcionar e pode ser drenando tentando levar 30 ou mais comércios por dia, na esperança de uma grande jogada. Os melhores negócios em cartas de 1 e de 3 minutos levar a fortes entradas em 5 e 15 minutos gráficos e para a maioria dos comerciantes, é muito mais rentável para se concentrar nos melhores comércios de 5 minutos e trabalhar em aumentar seu tamanho posição . Uma vez que eles podem negociar com sucesso, eles podem fazer uma quantidade incrível de dinheiro e ter uma porcentagem de vitórias muito elevado, o que resulta em muito menos estresse e uma melhor capacidade de manter o desempenho ao longo do tempo.

Além disso, como os aumentos de tamanho de posição, em algum momento, o volume vai afetar o mercado em muitos comércios em um gráfico 1-minuto. Como um exemplo extremo, se você teve um lucro fim-alvo limite para

vender 5.000 contratos em dois carrapatos acima do mercado, qualquer pessoa com uma escada preço veria a aberração e você terá um tempo difícil ficar cheia em 10 a 15 comércios por dia. Além disso, entrar nesse tamanho em uma parada resultaria em um carrapato ou dois de derrapagem, o que estraga a relação risco - recompensas de escalpelamento. Um comerciante pode negociar até 5.000 contratos por comércio usando a ação do preço, mas não com as técnicas de entrada e saída de escalpelamento necessários para a maioria dos comércios. Que você possa um dia ter o problema de ter de repensar a sua abordagem, porque o volume está a afectar negativamente os seus preenchimentos!

O gráfico I-minuto pode ser útil em duas situações, mas isso é na teoria e não na prática e eu recomendo fortemente contra o comércio fora dele. Se o gráfico 5 minutos está em uma tendência galopante e você é plana, mas quer entrar, você pode olhar para um gráfico I-minuto para Alto / Baixo 2 pullbacks para entrar com a Trend. A segunda situação onde gráficos 1-hora são úteis está em troca do balanço de tendências stocks fora do gráfico de 5 minutos. Quando as ações são tendências, eles são muito respeitoso com o E^A A e com comércios de tendência podem ser feitas off Alto / Baixo 1 ou 2 configurações no E^A A, arriscando a altura da barra de sinal. Os comerciantes podem reduzir esse risco um pouco por entrar no gráfico I minutos no primeiro reversão após um E^A A. Um toque ou a penetração na parada de 5 minutos. Se você traçar a 5 minutos a 20 bar E^A A plotados no gráfico I-minuto, você pode ver rapidamente os toques e, em seguida, colocar a ordem. Você realmente precisa para traçar um 90-bar E^A A no I-minuto como um substituto para a 5 minutos a 20 bar E^A A. Por que 90 e não 100 bares? Porque a E^A A nas médias 1 minutos a cada I minutos perto e não a cada quinta próximos, ea ponderação dos bares mais recentes tende a fazer um 100-bar E^A A um pouquinho muito plana. Para corrigir isso, use um 90-bar E^A A, que é muito próximo ao 5 minutos 20-bar E^A A. Na prática, você raramente tem tempo para olhar para um gráfico de ações Eu minutos por causa de seu foco no Emini. No entanto, quando uma ação é fortemente tendências, você pode ocasionalmente levar entradas rápidas ao largo da I-minuto. Deixe-me novamente salienta que eu recomendo fortemente contra sempre olhando para o gráfico I minutos porque parece tão fácil que você vai sempre continuar a tentar fazê-lo com sucesso e você vai sempre desgastar a sua conta ao longo do tempo. Não faça imot

A miniatura da 5 minutos Emini na Figura 10.2 mostra que ele foi 11,75 pontos acima fora do aberto, sem um recuo. Se um comerciante perdeu a tendência



FIGURA 10.2 O Gráfico -minutos I você pode obter em 5 minutos com a Trend Trades

a partir da primeira barra longa, ele teria perdido todo o swing porque não havia pullbacks. No entanto, se ao invés disso ele olhou para o gráfico I-minuto, havia três Alto 1 setups (Barras A, B e C), onde ele poderia ter entrado. No entanto, nunca olhar para a I-minuto e de repente perceber que esses são reversões que pode ser curto. Você olhou para o I-hora por uma única razão ... para encontrar altos 1 e 2 entradas longas porque não havia pullbacks no 5 minutos. Reverses negociação no I-minuto vai custar-lhe dinheiro. Na verdade, esses três longas configurações são exatamente o preço que os shorts I-hora iria cobrir, e como eles cobrem, eles se tomarão os compradores adicionais, ajudando a conduzir o mercado para cima.



FIGURA 10.3 considerar apenas Negociação do Gráfico 1 minutos na direção da tendência 5 minutos

Este gráfico 1 minutos na Figura 10.3 do J^A AAPL durante um dia tendência urso forte ofereceu três bons calções no 90-bar E^A A (equivalente a 5 minutos a 20 bar e A^A) com baixo risco (a altura de o bar). A miniatura mostra a forte tendência urso 5 minutos.

O gráfico superior na Figura 10.4 é um gráfico de 5 minutos, o meio tem 1500 carrapatos por barra (1.500 negócios por bar), e no fundo tinha 20.000 contratos por bar (o bar fecha no primeiro comércio que faz com que o volume de 20.000 ou mais contratos desde o início do bar). Eles têm ação do preço semelhante e todos são negociáveis, mas uma vez que o maior volume ocorre na primeira hora ou assim, o carrapato e volume gráficos estão distorcidos, com muitos mais bares por hora mais cedo no dia e na hora final.

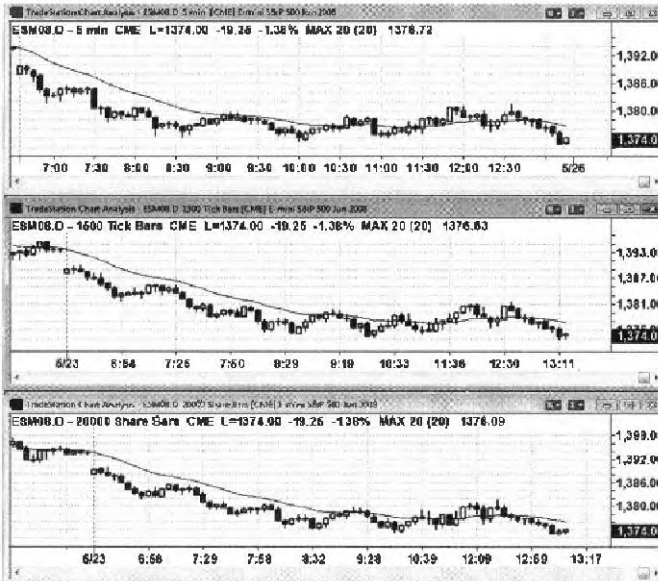

Os relatórios podem levar a movimentos muito emocionais com grandes bares, bares fora, e vários retrocessos. No entanto, apesar da emoção que os deslocamentos rápidos e grandes bares gerar em todos os comerciantes, configurações de ação de preço são ainda muito confiável. Em geral, sempre balançar parte da posição com um ponto de equilíbrio, porque às vezes um balanço vai muito mais longe do que você jamais poderia imaginar.

O relatório FOMC foi lançado às 11:15 ah PST e causou negociação emocional como evidenciado por grandes bares na Figura 10.5, fora bares e várias inversões dentro dos próximos trinta minutos. No entanto, os comerciantes ação de preço que se lembram as regras básicas fez bem. Bar 2 foi um grande bar reversão touro, mas sempre que há muita sobreposição com a barra antes, uma faixa de negociação pode estar se formando e você nunca deve ser olhando para comprar na parte superior de uma faixa. Em vez de olhar para os comerciantes Sem saída, pequenos bares e segunda entradas. Bar 3 foi um grande curto como cabeludo porque não estavam presos excessivamente touros ansiosos que confundiram a grande barra de reversão como uma configuração longa sensata.



Quaf 6 d wrth TndfOrfm

FIGURA, 10,5 Siga Preço regreis de ação, mesmo quando não é uma reação volátil com barras enormes depois de um Relatório

Bar 4 foi a segunda tentativa de reverter a fuga abaixo da mínima do dia formado no aberto, entradas segunda são sempre vale a pena tomar e uma tendência de subida dentro bar é tão bom quanto você é provável começar em um dia emocional. Uma vez que esta deve resultar em pelo menos duas pernas para cima, você precisa balançar parte da sua posição. A primeira paragem é em tomo do meio da barra de sinal, e então um tick abaixo da barra de entrada Bar 4, uma vez que o bar fechado. Em seguida, arrastar a parada abaixo da mínima da barra antes e, eventualmente, movê-lo para o ponto de equilíbrio, dias emocionais, muitas vezes levar a tendências que levam muito furtherthan você nunca iria imaginar e pegar um como este é muito mais rentável do que o lucro combinado

de muitos, muitos escalpos. Aqui, o touro continuou por quase 30 pontos, ou cerca de US \$ 1.500 por contrato.

Bar 1 na Figura 10.6 era runa fuga falsa cabeça em um gap up dia.

Bar 2 instalação de um Alto 2 no E^A e uma reversão linha de canal de tendência.



FIGURA 10.6 As primeiras duas horas do Emini forneceram muitos escalpos rentáveis no gráfico de 1 -minutos para alguém que pode ler ordens de ação preço e lugar muito rapidamente. É muito difícil de fazer na prática.

Bar 3 foi um curto em uma fuga folhou para uma nova alta em um gap up dia em que poderia levar a um teste da diferença (o mercado normalmente tenta testar as lacunas assim que os comerciantes devem procurar oportunidades para o comércio nessa direção).

Bar 5 foi um Baixa 2 no E^A.

Bar 6 foi folhou Micro Trendline fuga.

Bar 7 revertida duas linhas de canal de tendência de urso, mas não foi muito rentável, levando-o a crer que os ursos são fortes.

Bar 8 foi uma fuga falhou linha de tendência, um Double Top Retrocesso, um M2S urso, e uma folha Cinco Tick longo de Bar 7. Com tantos fatores que favorecem os shorts, não é nenhuma surpresa que o mercado caiu rapidamente.

Bar 9 foi uma segunda tentativa de reverter-se da tendência urso linha do canal superação. Espere pelo menos duas pernas para cima.

Bar 10 é um questionável curto porque você está esperando uma baixa superior e uma segunda perna para Hma. Ele se transformou em um 5 Tick Falha no Bar 11, que é um padrão de reversão. Bar 11 também foi uma fuga da linha de tendência folhou e uma baixa superior e seguido de uma pausa da linha de tendência de urso.

Bar 12 foi uma fuga bandeira touro folhou, mas a curto resultou em uma perda de um carrapato.

Bar 13 foi um fracasso falhou e, portanto, uma fuga touro longa. Foi também uma alta 2.

Bar 14 foi um Baixa 2 em um balanço alto, e uma reversão linha de canal de tendência e uma bandeira do urso Top Duplo (com Bar 5).

Bar 15 foi um Baixa 2 no E ^ A (a M2S), uma fuga da linha de tendência falhou (a partir do Bar 14 de altura), e uma alta menor após as barras de 11 a 13 de linha de tendência de fuga.

Barra 16 foi um M2S curto.

Bar 1 na Figura 10.7 é uma cunha de comprimento e um duplo fundo, mas que teria resultou em uma perda de um carrapato para a maioria dos comerciantes. Em geral, um fundo Wedge (ou três empurra para baixo, ou qualquer um dos muitos outros nomes para este padrão) vai levar a duas pernas para cima.

Bar 2 é uma baixa superior e uma reversão Micro Trendline.

Barra 3 era um M2B.

Bar4 foi um relatório que resultou em um falso rompimento para a cabeça (Falha Bandeira Final) e, em seguida, um fora para baixo bar. Traders seria curta abaixo Bar 3, onde os longs teriam suas paradas.

Bar 5 foi um Breakout Retrocesso.



FIGURA 10.7 O pré-mercado é negociável, mas há geralmente não há muitas entradas na hora ou duas antes da NYSE abre às 6:30 am PST. Muitas vezes há relatórios às 5:30 am. Esse resultado é tendências rápidos e reversões.

Bar 6 foi uma segunda tentativa para reverter-se a partir de um novo balanço baixo (5 bar foi a primeira), e deu uma segunda entrada.

As mesmas técnicas ação de preço aplicável em todos os mercados, incluindo a negociação durante a noite. Os extremos de pré-comercialização são muitas vezes alvos que são testados durante a sessão de dia, mas não é necessário olhar para os preços Globex quando da negociação da sessão de dia, uma vez que muito pouco é adquirida e os sinais serão com base na ação Dia Preço sessão.



FIGURA 10.8 Dell teve um relatório de ganhos após o encerramento e ofereceu alguns post mercado de negociação de Oportunidades

Bar 1 na Figura 10.8 era um touro dentro da barra após o rompimento de alta e configuração de um longo em um centavo acima da sua alta (High 1).

Bar 2 foi um longo em um cento acima da alta do bar exterior, que também quebrou abaixo um touro Micro Trendline e inverteu-se.

Bar 3 era um alto 1 fuga tempo depois de um grande quebra da linha de tendência.

Bar 4 foi um curto. Ele tinha um bar reversão e foi uma fuga falhou da bandeira touro Bar 3 (Falha Bandeira Final). Além disso, a bandeira Bar 3 quebrou uma grande linha de tendência touro, indicando que os ursos estavam ganhando um pouco de força. Apenas desaparecer uma forte tendência se houve primeiro uma quebra da linha de tendência. Além disso, um comércio contra a tendência em uma tendência forte precisa de 5 minutos (não um 3 ou 1-minuto) bar reversão. O mercado passou para o lado para o resto da sessão pós-comercialização.

O Emini na Figura 10-9 reagiu mal à 5:30 am relatório desemprego PST. Note-se que os trinta bares entre as barras 1 e 5 ocorreram todos dentro de um minuto, devido à ação rápida fora do relatório. Estas barras foram formando tão rapidamente que não teria sido possível negociar qualquer coisa diferente de ordens de mercado. Foi teoricamente possível fazer muitos escalpes rentáveis com base no preço da ação, mas os comerciantes nunca deve

tentar negociar isso. A única finalidade de mostrar isso é demonstrar que os padrões normais estão presentes por toda parte.

Os gráficos em miniatura são a 1 e 5 minutos para os mesmos 30 minutos de negociação.



FIGURA 10.9 Esta é uma Tick Chart 100 onde cada barra representa 100 Trades, independente do volume dos negócios ou o tempo



FIGURA 10 Globex 24 Hour Session

Este gráfico de barras Globex mostra um triângulo de expansão que termina no Bar S alta na Figura 10.10, ea miniatura é a sessão de dia com a mesma numeração. Um comerciante sessão de dia não precisa ver a Globex Expansão Triângulo para ir curta no Bar 5. Bar 5 tirou de ontem alta e reverteu para baixo para oEA A, saltou para uma baixa de 2 Lower alta curto, e depois novamente para a barra 6 Bandeira do urso Top duplo (o primeiro top tinha seis bares mais cedo).

Um investidor é alguém que compra ações com base em fundamentos e intenção de manter os stocks de seis meses a muitos anos, dando tempo para os fundamentos benéficas para ser refletido no preço das ações. Muitas vezes ele vai acrescentar à sua posição se o estoque vai de encontro a ele, uma vez que a sua crença é que o estoque é um valor ao preço actual. Um comerciante é alguém que comercializa off gráficos diários e eventos fundamentais curto prazo como e ^A rongs relatórios e anúncios de produtos, com a intenção de capturar um movimento rápido, com duração de um a vários dias. Ele vai ter lucros parciais na primeira pausa e então mover seu stop para o ponto de equilíbrio no balanço. Ele não está disposto a ter um tum lucro em uma perda. Os operadores são, por vezes, referido cambistas, mas esse termo é mais comumente usado para se referir a um tipo de comerciante do dia.

Aos olhos de um comerciante ou investidor usando diariamente para prazos mensais, todos a troca do dia é escalpelamento. No entanto, para um comerciante do dia, escalpelamento está mantendo uma posição de um a quinze minutos ou mais e, geralmente, sair em uma ordem de limite a uma meta de lucro em uma tentativa de capturar um pequeno pé em qualquer momento fr ^A e ele está usando para seus comércios . Ele não quer que nenhum pullbacks e vai rapidamente sair em equilíbrio se o comércio volta antes de seu alvo é atingido, e ele é, portanto, comparável a um comerciante nas paradas diárias. Um comerciante do balanço intraday irá realizar um comércio através pullbacks e ele tenta capturar os dois a quatro maiores oscilações do dia, mantendo cada posição de quinze minutos a um dia inteiro. Ele é comparável a um investidor nos gráficos diários, que está disposta a manter uma posição através de retração.

Para couro cabeludo Emini gráfico de 5 minutos de forma eficaz, você geralmente tem que arriscar cerca de dois pontos e sua meta de lucro é um ponto ou mais. Isso significa que você tem que ganhar em mais de 67 por cento de seus negócios apenas para breakeven. No entanto, se você lê as cartas corretamente, isso é possível. Além disso, se você balançar parte de seu comércio usando uma paragem de equilíbrio depois de tomar lucros parciais, o que reduz a porcentagem de vitórias necessário. Finalmente, se você mover o batente da extrema barra de sinal ao extremo barra de entrada (um carrapato além de ambos), após a barra de entrada fecha, e depois para o ponto de equilíbrio após uma jogada de cinco carrapato, este reduz ainda mais a porcentagem de vitórias necessário para ser rentável o dia. Finalmente, alguns cambistas usar uma paragem mais ampla de três a cinco pontos e adicionar em como o mercado se move contra eles, e então usar uma meta de lucro mais amplo, e isso novamente reduz ainda mais a porcentagem de vitórias necessário.

Swing comerciantes usam as mesmas configurações e pára como os cambistas, mas se concentrar em poucos comércios cada dia que são susceptíveis de ter, pelo menos, uma jogada a duas mãos. Eles podem geralmente líquidas três ou mais pontos na parte de suas posições em cada comércio e mova a sua paragem de equilíbrio no balanço. Muitos vão deixar o comércio ir contra eles e adicionar a um preço melhor. No entanto, eles sempre têm pelo menos uma parada mental e se o mercado chega a esse ponto, eles concluem que a sua ideia pode não ser mais válidas e eles vão sair com uma perda. Sempre olhar para onde cambistas terão suas paradas e olhar para adicionar a sua posição naquele local, se o padrão ainda é válido. Se você comprou o que você percebe como uma reversão, considere permitir que o mercado para colocar em uma baixa inferior e, em seguida, adicionar a segunda entrada. Por exemplo, com um estoque confiável como ^A AAPL, se você está comprando o que você percebe estar perto da baixa do movimento e do mercado global não é em um dia tendência urso, considere o risco de duas a três dólares no comércio e adicionar em uma perda aberta 01:59 dólar. No entanto, apenas um comerciante experiente, que é muito confortável em sua capacidade de ler e em sua capacidade de aceitar uma grande perda se a sua leitura está errado deve tentar isso. Na maioria dos dias, o mercado deve seguir o seu caminho imediatamente assim que este não é um problema.

A maioria dos comerciantes do balanço vai couro cabeludo se o comércio não se desenrola como desejado ea maioria dos cambistas vai balançar parte da sua posição quando eles estão entrando nas melhores configurações, então não há muita sobreposição no que quer fazer. A diferença fundamental é que o cambista vai demorar muito mais comércios ea maioria desses comércios não são susceptíveis de produzir mais do que o lucro de um cambista e um comerciante do balanço tenta levar apenas os comércios que são susceptíveis de ter, pelo menos, duas pernas. Nem maneira é superior e comerciantes escolher o método que melhor se adapte às suas personalidades e

ambos rendimento sobre o mesmo lucro.

É razoável a ser essencialmente um cambista quando da negociação Emini e um comerciante do balanço quando da negociação de ações. Para o Emini, parte de saída ou a totalidade de seu comércio em uma ordem de limite após quatro carrapatos de lucro, o que geralmente requer o movimento para estender seis carrapatos além da barra de sinal (a entrada é em uma parada em um tick para além da barra de sinal, em seguida, você precisa de mais quatro carrapatos para o seu lucro, e seu limite de ordem de salda geralmente não é preenchido até que o preço move um carrapato além do seu alvo). Quatro carrapatos no Emini é um ponto, o que equivale a um movimento de dez centavos (dez tick) na SPY (contrato de ETF).

Quando se trata de ações, há muito mais variabilidade no tamanho das metas de lucro. Para um estoque \$ 500 dólares com uma gama média diária de US \$ 10, seria tolice couro cabeludo por 10 centavos porque você provavelmente tem que arriscar cerca de dois dólares e sua porcentagem de vitórias teria que ser mais de 95 por cento. No entanto, escalpelamento por 10 centavos pode ser útil no QQQQ, especialmente se você está negociando 10.000 ações.

É relativamente fácil para procurar oscilações nos stocks de alto volume (pelo menos três milhões de ações por dia, mas preferem sete milhões ou mais) que têm uma faixa média de vários dólares. Você quer que a derrapagem mínimo, padrões confiáveis, e pelo menos um lucro dólar por comércio. Tente couro cabeludo por um dólar e, em seguida, usar uma paragem de equilíbrio no balanço e mantenha até o fim ou até uma configuração clara e forte oposto desenvolve. Você pode ser capaz de assistir a cerca de cinco stocks regularmente durante todo o dia e às vezes verificar-se para outro cinco ou mais em momentos diferentes durante o dia, mas você raramente trocá-los.

Um cambista Emini, provavelmente, só será capaz de entrar um transacções bolsistas casal um dia desde Emini trading dia leva tanta atenção. Além disso, apenas usar gráficos de barras para as unidades populacionais, o que permite que você coloque seis gráficos em uma tela. Basta escolher um estoque que está tendendo a melhor e, em seguida, procurar um pullback perto da EMA. Você também pode negociar reversões se você vê uma superação canal de tendência e reversão depois houve uma forte quebra de linha de tendência anterior. Se o mercado Emini está ativo, considerar apenas comerciais gráficos de ações de 15 minutos, que exigem menos atenção. Se você não encontrou muitos bons comércios Emini, pode ser que você está se distrair com os gráficos adicionais e é muito melhor, em seguida, parar de olhar para eles e só trocar o Emini.

Embora todas as ações comércio basicamente da mesma forma, existem diferenças de personalidade sutis entre eles. Por exemplo, ^A AAPL é muito respeitoso quando se trata de fugas de teste, enquanto que GS tende a correr paradas, que requer uma paragem mais ampla.



FIGURA 10.11 depois de uma ruptura forte de uma linha de tendência Bear, Esperar Two Legs Up

Baidu quebrou acima da linha de tendência de 15 minutos na Figura 10.11 ontem à tarde e, portanto, era suscetível de ter, pelo menos, duas pernas para cima. Era possível que o segundo acima do pé terminou no Bar 5, mas aberto de hoje foi tão forte que provavelmente seria uma tentativa de ultrapassá-lo depois de um recuo. A queda de Bar 7 era forte, mas Bar 7 foi um forte barra de reversão touro que reverteu a EMA Gap, o gap up aberta, e o teste do Bar 3 alta (ele correu as paradas abaixo que a alta e virou-se bruscamente). Para um estoque US \$ 300, você precisa de uma paragem mais ampla de modo negociar menos ações para manter o risco a mesma, mas usar uma de lucro maior sobre a parte do couro cabeludo do comércio. Dois dólares é uma meta inicial razoável e, em seguida, mover o ponto de equilíbrio e sair até o final.

Quando você está antecipando um movimento significativo ou uma nova tendência, ou quando você está entrando em um pullback numa tendência forte, saída 25 a 75 por cento de seus contratos com lucro de um cambista e depois escalar dos contratos restantes como o mercado continua a seguir o seu caminho. Mova seu stop de proteção para cerca de breakeven (às vezes você vai querer correr o risco de até quatro carrapatos nos Eminis se você sente fortemente que o comércio continuará a ser bom, e uma saída e, em seguida, uma abordagem re-entrada será a um preço pior) depois de sair da parte do couro cabeludo de seu comércio. Um bom comércio não deve voltar a deixar retardatários em ao mesmo preço que os comerciantes inteligentes que ficaram no no momento perfeito. Se o comércio é grande, todos os comerciantes que perdeu a primeira entrada são agora tão ansioso para entrar em que eles estarão dispostos a entrar em um preço pior e vai colocar ordens de entrada limite em um carrapato ou dois pior do que a entrada original, mantendo a parada de equilíbrio dos comerciantes originais de ser atingido. No entanto, às vezes os melhores comércios voltar para além da paragem de equilíbrio para os comerciantes armadilha fora do que vai se tomar uma tendência enorme, rápido. Ao que parece ser uma possibilidade, o risco de alguns carrapatos extra. Além disso, se ele volta e corre aquelas paragens e, em seguida, retoma imediatamente a nova tendência, re-entrar ou adicionar à sua posição de balanço em um tick para além do bar antes (em um novo touro, este é um tick acima da barra antes de altura).

Se o mercado toca o fim de lucro limite alvo, mas não passar por isso e a ordem é ainda preenchido, o que significa que pode haver mais pressão tendência do que é evidente no gráfico e aumentam as chances de que o mercado vai além da meta de lucro dentro dos próximos vários bares. Se você fosse longa e o mercado estava disposto a comprar a sua posição de volta de você (você estava vendendo em um limite para ter lucros) ao mais alto tick da perna, os compradores são agressivos e provavelmente vai ressurgir em qualquer recuo. Procure

oportunidades para obter longa novamente.

Da mesma forma, se o mercado toca a sua meta de lucro (cinco carrapatos além da barra de sinal), mas você não ficar cheio, isto pode ser um fracasso. Considere colocar uma ordem para reverter em um tick para além da extremidade oposta da barra atual, uma vez que se fecha. Se você fosse longa e que o mercado atingiu cinco carrapatos acima da barra de sinal e você não estava cheio, considere mover seu stop para o ponto de equilíbrio. Uma vez que este bar fecha, considere colocar uma ordem para ir curto em um tick abaixo deste bar, porque isso é provável que a maioria dos cambistas longas restantes vai sair, proporcionando pressão de venda. Além disso, eles não vão querer comprar novamente até mais ação do preço se desenrola, eliminando assim os compradores do mercado e aumentando as chances de que os vendedores vão empurrar o mercado para baixo o suficiente para que você couro cabeludo fora de seu short. A Cinco Tick Falha Breakout é comum no final de uma tendência prolongada e é muitas vezes o primeiro sinal de uma reversão.

SEMPRE NO MERCADO

Uma boa alternativa para escarpamento e, ocasionalmente balançando uma parte do comércio é tentar permanecer no mercado maior parte do dia, saindo na estreita. Os comerciantes devem se concentrar nos principais pontos de swing e reversões de entradas e quer balançar a posição inteira ou o comércio, pelo menos, dois contratos, o couro cabeludo um, e depois mover a parada para o ponto de equilíbrio, por outro. Para Eminis, não são muitas vezes parar de corridas e pullbacks profundas por isso é preferível a metade do couro cabeludo e metade swing, certificando-se de que você tirar algo de cada comércio que alcançou lucro em menos de um cambista.

Para as unidades populacionais, paradas breakeven têm muito menos chance de ser atingido por isso, é mais rentável para olhar para balançar comércio. Normalmente, olhar para o escalpe de um terço a metade após cerca de um movimento um dólar e, em seguida, balançar o equilíbrio. Se o mercado parece estar a inverter, mas ainda não foi revertida, como em um teste de uma alta do dia, tire um outro quarto a um terço, mas sempre deixe pelo menos um quarto a trabalhar até a sua paragem de equilíbrio é atingido, ou até que haja é um sinal oposto clara e forte, ou até o encerramento. Tendências muitas vezes ir 'muito além do que você jamais poderia imaginar.

Mantenha a posição por meio pullbacks repetidas a menos que o stop de proteção é atingido, mesmo que os retrocessos são violentos. Se for atingido, ficar de fora do mercado até que haja outra configuração clara e forte em qualquer direção. Se houver uma configuração clara e forte, repetir o processo. Se o tamanho do comércio é de dois contratos e você é longo quando um padrão de reversão desencadeia, vender três. Tem-se para fora de sua posição longa remanescente e os outros dois iniciar o processo nessa nova direção, oposta. Scalp a primeira e balançar o segundo.

A chave para esta abordagem é apenas para entrar ou reverter quando existe uma configuração clara e forte. Se não, contar com a sua paragem de equilíbrio, mesmo que você pode dar de volta todos os ganhos em sua porção swing. Se você assistir a uma pequena cesta de ações, quase todos os dias pelo menos uma configuração vontade com uma entrada de confiança que lhe permitirá colocar em um comércio do balanço.

^A AAPL teve um teste de diferença no Bar 1 na Figura 10.12, que era um forte Bar reversão que reverteu-se, depois de atingir uma nova baixa no dia e após



FIGURA 10.12 Sempre em Swing Trades Exemplo 1

quebrando abaixo de um channeline tendência urso. Esta foi uma grande entrada para um longo balanço que teria rendeu quase US \$ 4 até o final.

Bar 3 foi uma forte reversão urso para baixo de alta e uma tendência de subida linha do canal superação do dia anterior. Houve uma grande bar tendência urso, e esta configuração ofereceu um comércio altamente provável, pelo menos, um movimento de duas pernas para baixo.

Bar 8 foi um teste Low inferior da barra 6 baixa e se seguiu a uma quebra da linha de tendência. Ele também testou uma linha de canal de tendência de urso, e foi um bom comércio de reversão. Se você simplesmente saiu o seu curto, em vez de reverter a tempo, o comércio teria rendeu cerca de US \$ 2,40.



FIGURE 10.13 Always in Swing Trades Exemplo 2

O primeiro dia na Figura 10.13 é um dia faixa de negociação ea abordagem Sempre Em poderiam ter rendeu 52 carrapatos, ou cerca de US \$ 600 por contrato. O segundo dia começou como uma tendência do Abrir e, em seguida, entrou em uma faixa de negociação. Um comerciante Sempre Em poderiam ter rendeu 79 carrapatos ou cerca de US \$ 950 por contrato. Se um comerciante negociados dois lotes e escalpelado um e virou um, ele poderia ter tido dez escalpos de sucesso a cada dia, produzindo um adicional de US \$ 450 por contrato por dia. Soa e parece fácil, mas é muito difícil de fazer.

Ter pelo menos duas razões entrar em um comércio

Algumas regras básicas tornar o comércio muito mais fácil porque uma vez que uma regra está satisfeito, você pode agir sem hesitação. Uma das regras mais importantes é que você precisa de duas razões para tomar um comércio Com Tendência ou todo o comércio em um dia faixa de negociação, e quaisquer dois motivos são bons o suficiente. Depois de tê-los, faça o seu pedido para entrar, e uma vez em, basta seguir meta básica de lucro e regras de stop loss de proteção e confiança que você vai ser rentável até o final do dia. Uma observação importante é que, se há uma tendência íngreme, nunca mais o comércio contra a tendência, mesmo se houver um 2 ou 4, a menos que houvesse uma pausa primeira linha de tendência ou tendência de superação canal de alta ou de baixa anterior significativa e reversão. Além disso, é muito melhor se a quebra da linha de tendência teve um forte impulso em vez de apenas uma deriva para o lado.

Le ^A antecipar comércios para que você estará pronto para colocar os seus pedidos. Por exemplo, se depois de uma linha de tendência pausa urso há uma pausa de duas pernas abaixo de um grande balanço baixo, ou de superação de uma linha de canal de tendência, procure por uma reversão, ou se há uma ii sair, olhe para uma reversão. Depois de ver um bar externo ou um padrão Barb Wire, procure um pequeno bar no extremo para um possível comércio fade. Se há uma tendência forte, estar pronto para o primeiro E ^A A retirada e quaisquer dois pullbacks patas para o e ^A A e para o primeiro E ^A A Gap pullback.

Existem apenas algumas situações em que você só precisa de um motivo para entrar em um comércio. Em primeiro lugar, a qualquer hora, há uma tendência forte, você deve entrar em cada pullback que não segue um climax ou falhou fuga bandeira, mesmo que a retração é apenas uma alta ou baixa 1. Além disso, se havia uma linha superação canal de tendência e uma bom bar reversão, pode desaparecer o movimento. A única outra vez que uma única razão é necessário para entrar em uma negociação, seja em uma faixa de negociação ou uma tendência, é quando há uma segunda entrada. Por definição, houve uma primeira entrada, de modo que a segunda entrada é a segunda razão.

Aqui estão algumas possíveis razões para entrar em um comércio (lembre-se, você precisa de dois ou mais):

- barra de Reversão
- padrão de barra bom sinal
- E ^A A pullback numa tendência, especialmente se duas pernas
- Retrocesso Breakout
- Teste Breakout
 - Alto / Baixo 2 ou 4 (que deve ter havido um antes quebra da linha de tendência se desvanecer uma tendência forte)
 - A falta de qualquer coisa: Antes alto ou baixo, bandeira de fuga, a reversão de uma ultrapassagem de uma linha de tendência ou uma linha de canal de tendência, 5 falha tick

Bar 2 na Figura 10.14 é uma M2B em um touro forte e é motivo suficiente para ir muito tempo. Foi a primeira E ^A Um toque em horas mais de dois anos e meio em uma tendência do touro Primeira Bar com uma grande lacuna para cima. Foi também a primeira boa pausa linha de tendência, por isso é esperado um teste da alta.



FiliùRF, HLI J Any Two Reasons to Enter Wilt Do

Bar 3 foi uma alta Lower após uma interrupção de linha de tendência e seguiu a segunda tentativa não conseguiu quebrar acima Bar 1. Houve uma configuração ii com o segundo bar tendo um urso perto.

Bar 5 foi um M2S em um balanço urso (houve uma alta menor em Bar 3 e uma baixa Lower no Bar 4).

Bar 6 era uma tendência urso linha do canal superação e reversão mas há a barra de configuração foi um bar tendência urso, de modo que mais uma razão era necessário para entrar. Que veio no Bar 7 Superior Low, que era um recuo Breakout depois de quebrar o Micro Trendline para baixo de Bar 5 (não mostrado).

Ontem fechou com uma onda de Bar 4 na Figura 10.15, completando quatro pernas de um triângulo expansão. Se você notou que, você poderia procurar por um longo entrada após uma quebra abaixo Bar 3. Bar 5 caiu abaixo Bar 3, completando a parte inferior do triângulo de expansão, e agora você só tinha de esperar por uma configuração de entrada. Houve uma alta 2 no Bar 6 e Bar 6 completou uma reversão para baixo Up individuais, com uma entrada na próxima bar em um dck acima Bar 6 em uma parada.



Um comerciante ação do preço está à procura de uma razão para entrar e a barra que conclui a configuração é chamada de barra de sinal. O bar quando você realmente entrar é chamado a barra de entrada. Uma das melhores maneiras de negociar usando o preço da ação é entrar em uma parada porque você está sendo levado para o comércio por impulso do mercado e, portanto, está negociando no sentido de pelo menos



FIGURA 10.15 Se há duas razões para entrar, depois tomar o comércio

uma tendência pequena (pelo menos uma carraça longa). Por exemplo, se você estiver curto-circuito um urso, você pode colocar uma ordem para vender a descoberto em um tick abaixo da mínima da barra anterior, o que se toma a sua barra de sinal após o seu pedido foi preenchido. A localização razoável para um stop de proteção é em um tick acima da alta do nível de sinal. Após a barra de entrada fecha, aperte a parada para um tick acima da barra de entrada.

Um cambista na Eminis normalmente precisa de um movimento de seis tick além da barra de sinal para como cabeludo quatro carrapatos de lucro. Isso ocorre porque a paragem de entrada é um carrapato além do bar, e, em seguida, você precisa de mais quatro carrapatos para o seu lucro, e seu lucro ordem de limite alvo normalmente não vai ficar cheia, a menos que o mercado se move um carrapato além de sua ordem. Às vezes, a sua encomenda vai ficar cheia sem o mercado movendo-se através dele, mas quando isso acontece, o mercado é geralmente forte e, provavelmente, ir além de que o preço dentro de alguns minutos do seu preenchimento. Da mesma forma, para couro cabeludo 10 carrapatos no QQQQ, geralmente é necessário um movimento 12-tick.

Quando uma configuração parece fraco, é melhor não levá-la e esperar por outra oportunidade. Se ele é fraco, ele provavelmente irá falhar e você não pode correr riscos desnecessários. Muitas vezes, uma fraca configuração terá uma segunda entrada, caso em que ele se toma uma configuração forte.

Embora a maioria dos comércios devem ser inseridos nas paragens, quando há uma forte tendência, é seguro para entrar a qualquer momento, e entrando na EMA em uma ordem de limite ou em um gráfico de 1 hora em uma parada é particularmente bom em ações, que tendem para ser bem-comportado. Isto permite a um risco menor e maior recompensa e, essencialmente, nenhuma mudança na percentagem vencedora.



- Criador com o TradeStation

FIGURA 10.16 , geralmente, leva a Move Six-Tick Além da barra de sinal de rede A Four-Tick Scalp nas Sminis

A paragem de entrada é um tick acima alto da barra de sinal Bar 2 na linha A na Figura 10.16, onde vai ser preenchido. Seu pedido limite para levar de quatro lucro carrapatos em seu couro cabeludo é de quatro carrapatos acima disso, na linha B. A sua ordem de limite geralmente não são preenchidas a menos que o mercado se move um carrapato além dela para a linha C, que é de seis carrapatos acima da alta de a barra de sinal.

Bar 1 na Figura 10.17 foi uma segunda entrada curta (a Baixa 2 do lado de fora para baixo bar) após um teste de alta de ontem. O sprint era forte e, portanto, era melhor esperar para a segunda entrada.

Bar 2 foi um High 2 após um grande bar doji dentro, mas o impulso para baixo era forte. É melhor esperar por uma quebra de linha de tendência antes de comprar. Da mesma forma, Bar 3 foi uma segunda entrada longa ruim porque seguiu uma forte tendência bar urso e você ainda deve estar esperando por uma linha de tendência pausa urso antes de olhar para comprar. A parte superior do dia foi uma alta superior depois de uma pausa linha de tendência eo mercado tem sido inferior ao E ^ A para muitos bares para que você



FIGURA 10.17 Enter em uma parada, mas apenas se houver uma boa configuração

deve ser apenas procurando calções porque a penna touro é agora mais. Comércio que está lá agora, não o que estava lá no início do dia.

Bar 4 era um M2S mas depois de quatro barras que quase totalmente sobrepostas. Em uma estreita faixa de negociação como este, você nunca deve entrar em qualquer direção até depois há um grande bar tendência que irrompe do padrão em pelo menos 3 ou 4 carrapatos, e depois esperar para esse bar a falhar, ou a menos que haja um pequeno bar que você pode desaparecer-se perto da parte superior ou inferior da faixa de negociação.

Muitos dos One-Tick Breakouts falsos, como os de barras 2 e 3 ocorrer no primeiro minuto ou dois de uma barra de entrada reverses 5 minutos. Fugas que ocorrem no minuto final do bar tendem a ser mais confiável, porque então você tem impulso à direita no final do bar. A chance de ele continuar para o próximo bar é maior do que se ele ocorreu quatro minutos mais cedo e, desde então, puxado para trás.

Negociação comércios de baixa probabilidade vai acabar com mais do que todos os seus ganhos.

Quando uma ação está em uma tendência forte como a tendência do urso Abrir na Figura 10.18, é seguro para entrar em uma ordem de limite para os primeiros testes par da EMA, ou você pode entrar no gráfico I-minuto com um preço entrada parada ação no EMA. No Bares 1 e 2 ^A AAFL, uma segunda entrada fora do gráfico I-minuto no 5 minutos EMA plotados no gráfico I minutos tiveram um risco cerca de 25 centavos, e a entrada de ação do preço fora do gráfico de 5 minutos



FIGURA 10.18 Quando a tãndiuedã i forte, vocẽ podõ considerã entrar em uma ordem de limite no EHA (maa é melhor eapejar por uma entrada Stop)

(Insert) tinham um risco cerca de 45 centavos. Vocẽ poderia também curta no mercado no primeiro 5 minutos perto além do B^A A e usam cerca de uma paragem de 20 centavos. Aqui, em bares 1 e 2, o mercado passou apenas quatro centavos acima do próximo antes de inverter-se. Em geral, é melhor esperar tanto para a segunda entrada I-minuto ou usar a 5 minutos a entrada acção preço tradicional (em um batente por baixo da barra que testa o E^A A), pois há muito pouca adquirida pelos outros métodos e eles simplesmente envolver mais pensamento, o que pode distrai-lo de sua negociação Emíni.

PROTECCÃO pára e ficar*preso dentro ou fora de um comércio j

A primeira paragem é um carrapato além da barra de sinal até que a barra de entrada fecha quando é apertado para um ou dois carrapatos além da barra de entrada. Se as barras são muito grandes, é mais sensato usar uma paragem de preço, como oito carrapatos no Emíni 5 minutos gráfico, ou uma retração de 60 por cento. Por exemplo, em um longo off uma grande barra de sinal, vocẽ iria colocar o stop de proteção aproximadamente 40 por cento da distância acima da parte inferior da barra de sinal para o preço de entrada. O tamanho da paragem de dinheiro está em proporção com o tamanho das barras. Por exemplo, no urso outubro de 2008, vários dias teve intervalos de mais de 40 pontos e

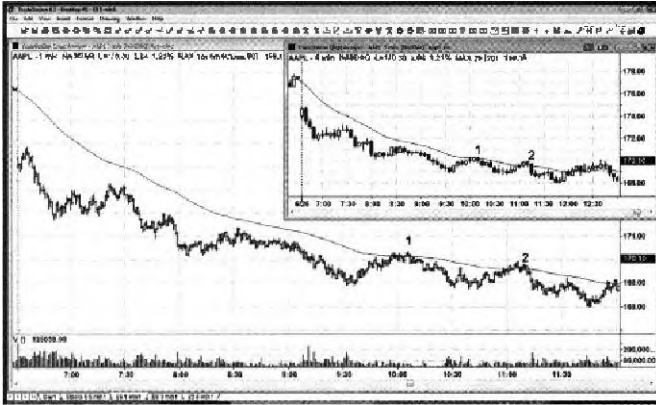
necessária uma paragem de 8 pontos, mas isso permitiu-lhe utilizar uma meta de lucro de 4 pontos. Vocẽ precisa reduzir o tamanho da posição de 75 por cento, para manter o seu risco de o mesmo, mas se vocẽ seguir os princípios de ação de preços básicos, vocẽ poderia fazer o mesmo ou até trais do que em um dia típico. Depois que o mercado atinge a primeira meta de lucro e os lucros parciais são garantidos, mova o stop de proteção para cerca de equilíbrio (o preço de entrada, que é um carrapato na barra de extrema sinal). Os melhores comércios não vai bater um ponto de equilíbrio, ea maioria não vão mais de quatro carrapatos além do preço de entrada em 5 minutos Emíni (por exemplo, três pontos abaixo da barra de sinal de alta depois de ficar muito tempo). Se o comércio é bom, o mercado não vai voltar a deixar os comerciantes tímidos vêm em um preço melhor. Se ele voltar, que é um sinal de que o comércio pode não ser forte.

Se vocẽ é incerto se hoje vai ser um grande dia gama e exigirá grandes paradas, o comércio apenas um contrato para os primeiros um ou dois comércios e ver como grande uma parada teria sido necessária para mantê-lo no comércio. Contar apenas com uma parada além da barra de sinal e uma vez que se fecha, dependem

de uma parada apenas para além da barra de entrada. Uma vez que seu um ponto ordem de limite de lucro está cheia, ver quantos carrapatos a parada teria que ser por não ter sido atingido e você pode usar isso como a sua paragem para o dia. Se o mercado teria atingido uma paragem de 14 por carrapatos, mas não uma paragem de 16 por carrapatos, você poderia usar uma paragem de 4 pontos para o resto do dia, mas reduzir o tamanho da posição em 50 por cento e aumentar a sua meta de lucro para 2 pontos . Se depois de uma ou duas horas, as metas de 2 pontos não estão sendo preenchido, você provavelmente vai notar que uma parada de 2 ou 3 pontos está trabalhando agora. Nesse caso, basta voltar a usar uma parada menor e um alvo menor e aumentar o seu tamanho da posição de volta ao normal.

Quando um stop de proteção é atingido antes de fazer o lucro de um cambista, você foi preso, então invertendo a parada é, ocasionalmente, uma boa estratégia. Isto depende do contexto. Para ex ^A pio, uma falha Low 2 curta em um pullback em um 'urso é geralmente uma boa inversão desta em um longo comércio. No entanto, uma parada de execução em uma faixa de negociação apertada não é uma inversão. Tire um tempo para certificar-se de que você leia o gráfico corretamente antes de considerar um comércio na direção oposta. Se você não tem tempo para obter direito de volta, esperar para a próxima configuração, que sempre virá antes muito tempo.

Depois de estudar um mercado, você vai ver o que uma parada razoável é. Para o Emini 5 minutos gráfico, oito carrapatos funciona bem na maioria dos dias. No entanto, preste muita atenção para a paragem de tamanho máximo exigido na primeira hora, porque isso muitas vezes toma-se a melhor parar de usar para o resto do dia. Se a parada é mais de oito carrapatos, você provavelmente vai ser capaz de aumentar o tamanho de sua meta de lucro também. No entanto, esta proporciona uma vantagem modesta na melhor das hipóteses, a menos que as barras são excepcionalmente grande.

Por exemplo, se você está confiante de que um baixo vai realizar, mas um longo comércio exigiria um muito maior parada dinheiro do que você normalmente usa, você pode usar a parada maior e depois esperar. Se você está preocupado o suficiente sobre o

risco extra que você não pode tomar o comércio, cortar o tamanho da posição ao meio e colocar a ordem. Se o mercado atinge o seu alvo do lucro sem muito de um pullback, tomar o seu lucro. No entanto, se ele só vai um carrapato ou tão além da sua entrada e puxa para trás quase até sua parada e depois começa novamente acima do seu preço de entrada, aumentar a sua meta de lucro. AB regra geral, o mercado vai se reunir o suficiente para igualar o tamanho da parada que exigia que você tem que ficar no comércio. Então, se o mercado mergulhou onze carrapatos abaixo de sua entrada antes de inverter de volta, apenas uma parada de doze tick teria trabalho e, portanto, o mercado irá provavelmente cerca de doze carrapatos acima do seu preço de entrada. Seria sábio para colocar um limite para sair em um carrapato ou dois abaixo e quando ele se aproxima do alvo, mova o stop para o ponto de equilíbrio e esperar para ver se o seu pedido meta de lucro fica cheio.

Há uma situação onde muitas vezes você pode entrar em um limite e não parar. Isso ocorre quando você vê uma segunda entrada depois de uma pausa linha de tendência e um forte barra de reversão. Por exemplo, se você acabou de comprar eo mercado testa o baixo exato da barra de entrada várias vezes nos uma ou duas barras, considere colocar uma ordem de limite de compra para dobrar a sua posição em um tick acima da baixa da barra de entrada e de risco apenas dois carrapatos (até à paragem original, logo abaixo da barra de entrada). Você provavelmente não são preenchidas se você tentou comprar a baixo da barra de entrada em uma ordem de limite desde normalmente o mercado tem para o comércio através do preço limite para o fim de ficar cheia. Todo mundo sabe que existem muitas paragens de protecção apenas um tick abaixo daquela barra de entrada baixa ... porque não é o dinheiro esperto projeção para isso? Porque se essas paradas são atingidos, o personagem do mercado terá mudado. Em vez de ser uma forte segunda entrada, o gráfico tem agora uma segunda entrada falhou, e que é uma configuração com a Trend e irá provavelmente resultar em mais duas pernas para baixo. Se o dinheiro inteligente tinha carregado na parte inferior, eles não querem ver a queda do mercado por mais duas pernas, então eles vão fazer exatamente o que você fez. Eles vão continuar a acumular longs para defender o fundo. Eventualmente, os vendedores vão desistir e começar a cobrir e como eles fazem, o mercado vai subir muito além da meta do cambista. Não coloque este tipo de comércio até que tenha sido consistentemente rentável por muito tempo, porque até então, você deve manter o seu estilo de negociação simples e você não deve estar pensando isso difícil.

Uma vez que a barra de entrada fecha, mova o stop para um tick para além da barra de entrada. Se o risco é muito grande, use uma paragem de dinheiro ou risco cerca de 60% da altura da barra de sinal.

Se você curto-circuito na barra 1 na Figura 10.19 abaixo do fundo duplo Twin (as duas barras anteriores tinham o mesmo baixo), a parada inicial seria acima da barra de sinal. Aliás, esta não é uma boa curta, uma vez que é um retrocesso para o E^A A no aberto e tem uma grande chance ou ralis de volta. A barra de entrada Bar 1 inverteu-se imediatamente após a entrada, mas não exceder a parte superior da barra de sinal, de modo que este teria, eventualmente, acabou como uma pequena couro cabeludo rentável. Uma vez que a barra de entrada fechada, mova a parada até um tick acima da sua



FIGURA 10.19 Inicial «top d*» proteção 4 Um Tick Além do Bar Signal

Alto. Neste exemplo, as barras de sinal de entrada e tinha o mesmo nível elevado, de modo que o batente não teria de ser apertada.

A barra de entrada Bar 3 imediatamente vendidos, mas não caiu abaixo da mínima da barra de sinal, ou abaixo de 60 por cento da sua altura (se você usou uma paragem de dinheiro, pensando que esta barra de sinal era grande demais para usar um ponto de ação do preço abaixo seu baixo). Uma vez que a barra de entrada fechada, mova o stop de proteção até um tick abaixo de sua baixa. Dois bares depois, houve um Bar Retrocesso mas não atingiu a parada. Se testou a barra de entrada baixa para o carrapato, criando um fundo duplo e uma grande armadilha, prendendo longs fracos fora.

A paragem para o curto no bar 4 M2S não foi atingido, apesar de ntne retração Bar duas barras após a entrada. Dado o grande tamanho das barras, que teria sido melhor curta abaixo da mínima da barra tendência urso em vez de simplesmente na Baixa 2 abaixo de um bar tendência de subida. A paragem está acima da barra de entrada e não ficar apertado para acima da alta do mais recente bar até depois que o mercado se moveu cerca de quatro carrapatos em sua direção. Dar tempo ao comércio para trabalhar. Além disso, quando a barra de entrada é um doji, é geralmente seguro para permitir que um pullback um carrapato. Uma barra de doji é uma faixa de negociação de um bar e é tolo para comprar acima de uma faixa de negociação, por isso não comprar de volta o seu curta. Confie na sua parada inicial até que o mercado se moveu pelo menos vários carrapatos em sua direção.

O Bar 5 High 2 longa imediatamente vendido para testar a barra de sinal de baixa (isso é evidente no gráfico I-minuto, não mostrado) formando uma duas barras duplo fundo e depois de um longo couro cabeludo bem sucedido. Confie na sua parada e ignorar o gráfico I-minuto. Ao tirar uma entrada de 5 minutos, dependem de uma parada de 5 minutos, então você vai perder muitas vezes e ser parado fora de um grande número de comércios em sua tentativa de arriscar menos por comércio.

O Bar 7 M2B longo testou a parada abaixo da barra de sinal, mas perdeu por um carrapato, em seguida,

testou a parada apertado abaixo da barra de entrada, mas nenhuma parada foi atingido. Os dojis antes da entrada aumentar o risco de o comércio (Barb Wire), mas com seis fecha acima do E A A, após o surto de uma nova baixa do dia, você tinha que estar à espera de uma segunda perna para cima e o M2B era um entrada razoável. Um ainda melhor foi quatro bares depois, arãma da pequena barra de urso, porque este era essencialmente uma longa 4 (a segunda tentativa de uma alta de 2 fora do Barb Wire) alta

Se um comerciante comprou acima da barra de 8 ii, a parada foi atingido na barra de entrada e este teria sido uma boa inversão, como são a maioria falhou ii padrões. O buy era ruim porque a bandeira do urso Double Top foi a criação (com Bar 4) e você não deve comprar perto da alta, exceto em uma tendência de subida. Além disso, a maior parte dos últimos vinte barras sobrepostas vários dos bares antes deles, dando ao mercado uma forte qualidade faixa de negociação (o movimento a partir de Bar 7 foi um pequeno canal em um ponto c Canal do touro). Portanto, você não gostaria de estar comprando no topo da segunda perna para cima quando isso poderia ser o fim do rali.

Se você curto balanço Bar 11 de altura, você poderia ter revertido na barra de reversão Bar 12, que testou o E A A ou você poderia ter revertido em uma parada de compra em um tick acima da barra de entrada que se seguiu ao Bar 11 curta.

O curta do Bar 13 de balanço alto, baixo 2 tornou-se um Tick Palha e 5 a folha Low 2. Você deve reverter a longa no Bar 14 em um tick acima da barra de entrada (a barra após a barra de sinal Bar 13), uma vez que não são calções presos e você deve esperar pelo menos mais duas pernas para cima.

A onda de vendas para Bar 1 na Figura 10.20 foi climax e saltou para cima em um fundo de Down Up gêmeos após sair de um bar no interior Falha Bandeira final três bares mais cedo. Se um comerciante comprou acima Bar 1 (não é sábio desde que era um bar tendência urso), ele seria de esperar uma jogada a duas mãos para cima e que a baixa de Bar 1 iria realizar. Neste um urso forte, faria mais sentido esperar por um segundo sinal, especialmente porque não havia sequer uma pequena pausa linha de tendência anterior.

O pullback Bar 3 mergulhou um tick abaixo da barra de entrada 2 baixo, mas recuperou-se em um segundo para baixo reversão Up gêmeo que perdeu a barra de sinal 1 baixo por um carrapato. Se um comerciante, em seguida, comprou acima Bar 3, ele saberia que Bar 1 foi um aceitável, mas arriscado muito tempo e que o mergulho no Bar 3 foi de 17 carrapatos, portanto, uma parada de 18 tick teriam sido necessários para ficar muito tempo. Portanto, o comerciante pode elevar seu destino a partir de quatro carrapatos a cerca de 16 carrapatos. o



FIGURA 10.20 Protecção Parar Placment

segunda perna terminou em exatamente 18 carrapatos acima do preço de entrada. Quando o riaco é cerca de duas vezes normal, um comerciante deve trocar metade do número de contratos para manter o risco de dólar o mesmo. Uma entrada de longa sensata seria de esperar por Bar 4 para fechar e uma vez que você ver que era um forte bar tendência de subida, e você sabe que ele foi o segundo bar tendência de subida forte em quatro barras, e não há espaço para o EMA (um man óbvio), entra em uma parada de compra em um tick acima de sua alta. Sim, esta é a

compra de parte superior de U^M bandeira do urso, mas aqui foi boa força de alta e espaço para correr ao EMA.

Uma situação semelhante estava presente no Bar 6 baixa. Aqui, o mercado estava tentando formar uma bandeira Touro duplo fundo com o Bar 3 baixa, mas Bar 6 tem um fim fraco, comerciantes conservadores não teria comprado em um tick acima da alta e em vez disso teria esperado para um segundo sinal. Depois Bar 7 fechado, um segundo sinal aceitável seria para comprar em um tick acima Bar 7, o que seria uma segunda tentativa para reunir, mas também teve um fim fraco de modo que este não é o ideal. Esta barra de entrada Bar 8 novamente exigiria uma parada abaixo do Bar 6 fundo duplo de Bull da bandeira de baixo, que também foi a barra de sinal inicial, e foi apenas um par carrapatos abaixo da barra de entrada para o risco adicional foi pena, dada a probabilidade de duas pernas para cima. Uma vez que muito tempo no Bar 8, a parada seria doze carrapatos, por isso era provável que a medida vai estender cerca de doze carrapatos-se. A meta de dez carrapatos valia a pena tentar (e provou ser um sucesso). O mercado testou o baixo Bar 8 em cada um dos próximos dois bares, para que as instituições estavam defendendo a parada, fazendo um rali mais provável. Bar 9 atingiu doze carrapatos, eo mercado foi um tick maior duas barras mais tarde. Uma entrada mais seguro seria para comprar acima do urso dentro da barra que se seguiu ao Bar bar tendência 8 touro porque a força do Bar 8 mostrou que os touros estão dispostos a defender o fundo.

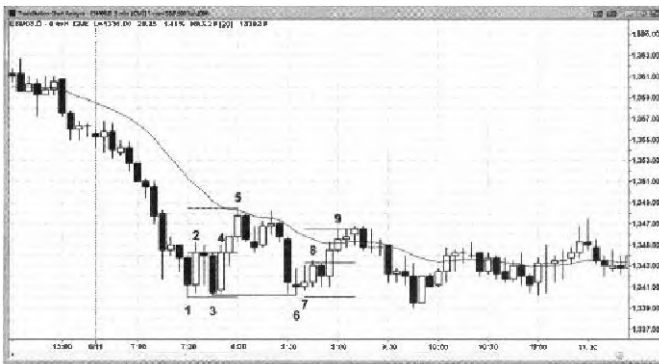

FIGURA 10.21 O Parar maior Necessário na primeira, hora 6 geralmente uma boa parada para o reato do dia

Uma curta fora da barra de sinal Bar 1, que cutucou acima alta de ontem na Figura 10.21 teria exigido nove carrapatos, uma vez que após a barra de entrada fechada, a parada seria um tick acima de sua alta. Bar 2 testou a barra de entrada alta, e teria atingido uma paragem de oito canapato, mas não uma paragem de nove carrapato. Lembrar que para o resto do dia.

Se você comprou o fracassado Baixa 2 no Bar 3 e colocou a parada inicial em um tick abaixo da barra de sinal baixo, você arriscaria oito carrapatos. Um carrapato parada corridas são comuns quando há dojis e você sabe que uma paragem de nove carrapato era necessário no início do dia, por isso, teria sido prudente arriscar o carrapato extra. Esta não foi uma grande compra, porque ele seguiu uma pequena fuga e os últimos sete bares foram em grande parte para o lado com vários dojis (Barb Wire). A segunda entrada seria melhor.

Hoje tivemos uma grande lacuna na Figura 10.22 para baixo assim que o dia era provável a tendência para cima ou para baixo. Seguindo Bar 3, o mercado vendeu forte em um intervalo inferior e pela barra de tempo 6 formado, o dia foi um Trending intervalo comercial Day ou uma tendência do urso Abriu. Geralmente é seguro comprar na parte inferior de cada faixa no Trending Negociação Ranges e curtos perto do topo.

Bar 5 quebrou acima de um Micro Trendline. Barras 4 e 6 eram fortes barras de reversão touro, com Bar 6 criação de Breakout Retrocesso longa. A barra de entrada se tomou um bar tendência urso, que é um sinal de

fraqueza. Se o mercado trocado um tick abaixo do seu baixo, o que teria sido um fracasso e o mercado provavelmente caíram rapidamente para baixo em mais duas pernas. Como o dinheiro esperto

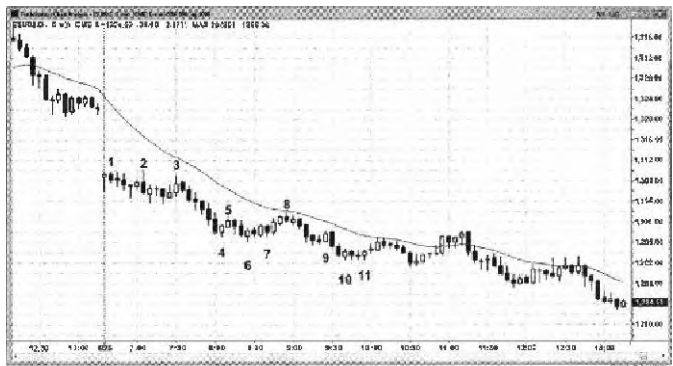

FIGURE 10.22 Institutions Defending their Stops

Acredita que este era um dia de negociação Trending Gama e eles compraram a segunda entrada (Bar 5 sendo o primeiro), eles vão defendê-la, continuando a comprar para baixo ao baixo da barra de entrada. Eles não querem que o mercado de ir um carrapato menor, porque então eles vão ter um comércio de perder. O mercado perdeu essas paragens de proteção por um carrapato muitas vezes ao longo dos próximos quinze minutos e anseia pacientes foram recompensados.

< n \ i x i i : un

A primeira hora

T

ele melhores comércios inicialmente são geralmente relacionadas com padrões de ontem e você primeiro precisa procurar fugas falharam, pullbacks fuga, Tendências da Abra e suas primeiras pullbacks, e, em seguida, padrões de ação de preços comuns. Embora haja uma tendência para pensar que os padrões são diferentes na primeira hora, a realidade é que do ponto de vista de preço de ação, eles não são. As configurações são as mesmas que em qualquer outro momento do dia e em qualquer período de tempo. O que é diferente é que a volatilidade é muitas vezes maior e, portanto, dos padrões de executar mais, e as inversões são muitas vezes inesperadamente abrupta. É comum para a inversão de olhar fraco e tem dois ou três bares doji antes que a tendência irrompe. Perceba que isso é comum, e se você entrou e ver esta fraqueza, não riscar. Confie na sua leitura, porque você provavelmente vai estar certo, e você está para fazer um lucro grande swing.

Se as barras são maiores, para manter o risco de o mesmo, um comerciante precisa negociar menos contratos. O mercado está se movendo rapidamente, e é difícil gastar o tempo fazendo matemática exata ao tentar ler as cartas e encomendas. Apenas rapidamente cortar o tamanho de posição na metade ou dois terços. Não importa o que você faz; o que importa é que você fazê-lo rapidamente, parar de pensar nisso, e se concentrar no que é mais importante: ler corretamente e colocando suas ordens.

Uma outra diferença sobre o aberto é que muitos comércios constituída com base na ação do preço de ontem. Não será muitas vezes uma grande bandeira que se desenvolve no último casal de horas de ontem e, em seguida, ocorre uma fuga em aberto de hoje, ou as lacunas do mercado bem além da bandeira. Em ambos os casos, para assistir reversões e continuações.

A última diferença importante é que a alta ou baixa do dia ocorre na primeira hora na maioria dos dias, por isso é fundamental para balançar parte de qualquer comércio que poderia ser um grande alto ou baixo, e usar uma paragem de equilíbrio para permitir-se a recolher os lucros inesperados que muitas vezes acontecem fora do aberto.

A primeira ou duas horas do dia é muitas vezes rico em comércios de confiança. Na maioria dos dias, há um ou mais reversões negociáveis, geralmente com várias oportunidades para re-entrar depois de escalpelamento com um lucro. Ocasionalmente, uma tendência se desenvolver a partir da primeira barra ou dois e correr por uma hora ou mais, sem um recuo (a tendência do Abrir ou de tendência da primeira Bar), mas os comerciantes devem sempre estar à procura de uma inversão na primeira hora ou assim porque eles são a regra e não a exceção, e eles geralmente levam a uma tendência prolongada.

Na maioria dos dias, há um ou mais reversões negociáveis nos primeiros casais horas do dia. Por que o mercado abrir e, em seguida, fazer uma grande jogada ao longo dos próximos vários bares e depois inverter? Por que não basta abrir a baixa ou alta do dia? A localização do aberta do dia não está definido por qualquer empresa ou grupo de empresas e, em vez representa um breve equilíbrio entre compradores e vendedores no momento da abertura. Se as instituições têm uma grande quantidade de comprar planejado para o dia, por que o mercado cada vez mais aberto sobre o fechamento de ontem e depois liquidação antes de se recuperar para uma nova alta? Se você fosse um comerciante institucional e tinha um monte de ordens de compra para encher hoje, você amaria o mercado para abrir acima de onde você queria comprar e, em seguida, ter um forte movimento para baixo em sua zona de compra onde você pode comprar de forma agressiva, juntamente com toda a outras instituições que provavelmente também têm lotes de ordens de compra semelhantes de seus clientes, e depois esperar para ver uma pequena venda clímax que irá formar um baixo convincente do dia.

Se a reversão de volta é forte o suficiente, muito poucos os comerciantes vão estar à procura de curto, porque haverá um sentimento geral de que o impulso para cima é suficientemente forte para justificar, pelo menos, uma segunda perna para cima antes que o baixo é testado, se ele for testado. Haveria alguma coisa que você, se você fosse um comerciante institucional, poderia fazer para fazer isso acontecer? Sim! Você poderia comprar no fim do pré-mercado para empurrar o preço para cima e preencher algumas de suas ordens. Não tanto volume é necessária em futuros ou de ações para mover o preço antes da 6:30 am PST aberto. Então, uma vez que o mercado se abre, você pode liquidar alguns ou todos os seus longos e até mesmo fazer algum curto-circuito. Desde que você quer comprar o menor, você não vai começar a comprar até que o mercado cai para uma área que você considera para representar valor. Ação do preço é muito importante. Você gostaria de ver como o mercado responde uma vez que fica para baixo para algum preço chave, como o E ^ A A ou um balanço prévio alta ou baixa ou a baixa de ontem. Se a dinâmica descendente começa a diminuir e se o mercado começa a inverter-se a partir do preço de chave, você vai liquidar quaisquer calções e agressivamente comprar para preencher as suas ordens. Como a maioria das empresas terão ordens similares, o mercado vai começar a reunir. Se você acredita que a baixa do dia pode ser, você vai continuar a comprar como o mercado sobe, e você vai comprar agressivamente qualquer recuo. Desde o seu tamanho do pedido é enorme, você não quer comprar tudo de uma vez e risco causando um pico para cima e, em seguida, uma compra climax. Em vez disso, você prefere apenas manter a compra de uma maneira ordenada durante todo o dia até que todas as suas ordens são preenchidas.

É isso o que realmente acontece? Traders em instituições de saber se isso é o que eles fazem, mas ninguém sabe ao certo por que o mercado reverte em um determinado dia. Além disso, as razões são irrelevantes. Tudo o que importa é a ação do preço. Reversões muitas vezes acontecem segundos depois que um relatório é lançado, mas um comerciante individual é improvável que entenda como o mercado irá responder a um relatório, simplesmente assistindo CNBC. O mercado pode reunir ou liquidação em resposta a qualquer um relatório de alta ou baixa, e um comerciante simplesmente não é qualificado para interpretar de forma confiável um relatório na ausência de ação do preço. A melhor maneira de saber como o mercado vai responder é simplesmente para vê-lo reagir e colocar seus comércios como o preço da ação se desenrola. Muitas vezes, o bar antes que o relatório é uma grande instalação que é acionado no relatório. Coloque sua ordem e, em seguida, a sua paragem, e confiar em sua leitura.

Reversões de abertura muitas vezes acontecem rapidamente, e a nitidez da reversão faz com que seja difícil de compreender os fundamentos. Se o mercado era tão baixa um par de minutos atrás, como pode ser tão otimista agora? Não dar-lhe qualquer pensamento. Em vez disso, basta olhar para configurações de ação de preço padrão, e negociá-los sem pensar, sem dar qualquer consideração às razões pelas quais a reversão está ocorrendo. Tudo o que você precisa saber é que ele é de fato ocorrendo e você deve digitar.

Embora o gráfico de 5 minutos é o mais fácil de ler e os mais confiáveis, o gráfico 3 minutos comércios bem, especialmente na primeira hora. No entanto, ele está propenso a mais perdedores, e se você gosta da maior porcentagem de vitórias e não querem a emoção negativa que vem de perder, você deve furar a negociar o gráfico 5 minutos e trabalhar em aumentar o seu tamanho posição.

Como um comerciante, é melhor para manter a sua análise simples, especialmente na primeira hora, quando o mercado está se movendo rapidamente. A grande maioria dos Opens estão relacionados com a ação do preço da hora final ou assim do dia anterior e assumir a forma de uma fuga, uma fuga falhou, uma retração de fuga, ou uma tendência de a céu aberto, e qualquer um deles pode se mover muito rápido.

Padrões relacionados ao pré-mercado

Ao olhar para o carrapato ou de volume gráficos da Globex, a céu aberto não é fácil de detectar, porque é apenas parte do dia de negociação 24 horas e parece indistinguíveis do resto para o gráfico. Há uma tendência para altos e baixos, muitas vezes para fazer o teste na sessão de dia Globex, e há padrões na Globex que são concluídas durante os primeiros muitos bares da sessão de dia. A primeira hora ou assim normalmente se move rapidamente, ea sessão de dia sozinho fornece grande ação do preço. Como a maioria dos comerciantes não são capazes de negociação dois gráficos bem, especialmente em um mercado em rápido, como após a abertura, apenas assistir a

sessão de dia 5 minutos. A maioria dos comércios que a instalação no gráfico Globex terão razões ação de preço para o mesmo comércio com base na sessão de dia sozinho. Você deve estar disposto a perder um comércio ocasional em vez de arriscar a perder dinheiro ao ser confundido como você rapidamente tentar analisar dois gráficos enquanto você coloca a entrada, parar e ordens meta de lucro.



Figura 11.1 não se ganha nada por Assistir Tanto o dia e Sessões Qlobi :

Bar 1 na Figura 11.1 tanto no gráfico Globex à esquerda e no gráfico sessão de dia na direita é a 6:40 au bar PST. A Globex teve um sinal de compra Bandeira reversão falhou, e a sessão de dia tiveram uma forte barra de reversão touro que era um Breakout Retrocesso acima do movimento de duas pernas para cima em fechamento de ontem e uma possível tendência de subida do Abrir. Lembre-se que se o primeiro bar do dia é um bar tendência, é geralmente uma configuração para um couro cabeludo. Se ele falhar, especialmente com uma barra de tendência oposta, é tuna configuração na direção oposta.

Nada foi adquirida por assistindo ambos os gráficos, e tentar fazê-lo aumenta as chances de que você não vai ser rápido o suficiente para levar todos os comércios disponíveis e cometer erros em seu posicionamento de ordem.

Padrões relacionados com ONTEM |

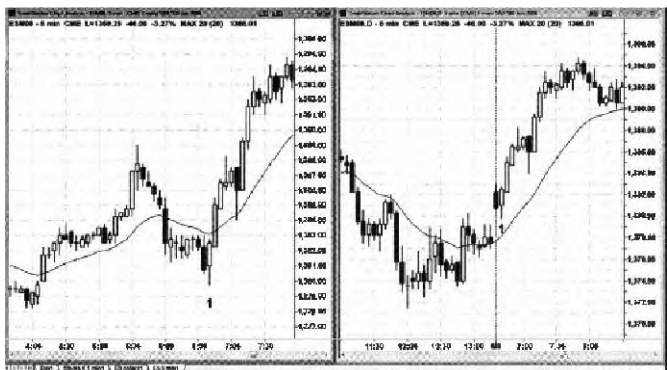
Fugas, fugas falhou, e Breakout retração de elevações de ontem balanço e baixos, grandes bandeiras, linhas de tendência, ou intervalos comerciais são os mais

padrões confiáveis na primeira hora. Essas configurações geralmente levam a um extremo do dia e, portanto, são importantes setups de swing para, pelo menos, parte da posição. Tente antecipar configurações antes da abertura do mercado, com base no preço da ação de ontem. Como você pode ver a partir do grande volume, os melhores comerciantes do mundo estão a tomar-los, e assim se você.

Muitos comércios na primeira hora estão relacionados com os padrões do dia anterior, e um monte de grandes comerciantes baseiam suas entradas off gráficos diários e alta, baixa, e perto do dia anterior. Antes da abertura, olhe para a última hora ou duas de ontem, e ver se houve uma tendência forte ou uma faixa de negociação e, portanto, uma linha de tendência, ou se houve uma quebra de linha de tendência e um teste da extrema agora é provável, ou se há um possível padrão três push ou um teste de linha de canal de tendência de criação. O mercado muitas vezes testa de alta ou baixa ontem na primeira hora, resultando em uma retração de fuga negociáveis ou uma reversão.

O O EH gráfico de 5 minutos de ontem na Figura 11.2 teve uma de três horas, reunião twolegged que quebrou a

principal linha de tendência urso (não mostrado), depois de vender manhã, e o rali ultrapassou uma tendência linha do canal urso duas vezes, invertendo-se as duas vezes (Bars 4 e 5), mostrando que os touros estavam perdendo o controle. O comprimento do rali é uma prova de força de alta. Um movimento contra a tendência de duas pernas na hora final ou dois que quebra uma grande linha de tendência é um padrão comum. Alerta-o para procurar uma inversão de tendência no aberto sob a forma de uma maior baixa ou baixa Lower.



Hoje, o mercado gapped para baixo e rapidamente negociado abaixo de baixa de ontem onde fbnned uma forte barra de reversão touro. Esta grande bandeira do urso falhou fuga ocorreu ao longo de dois dias, e desde uma excelente entrada longa em um tick acima da alta da barra de sinal Bar 7. Abrindo Reversões que reverter a alta ou baixa do dia anterior, muitas vezes Fonn a alta ou baixa do dia para que os comerciantes devem balançar alguns ou a maioria de seus contratos.

Uma vez que um extremo do dia normalmente ocorre na primeira hora ou menos, é importante para balançar algumas ou todas as suas partes. Aqui, um ponto de equilíbrio teria permitido que um comerciante para fazer tanto como cinco dólares em um balanço para uma nova alta do balanço acima Bar 5.

Quando os fonn abertas uma fuga de um padrão a partir do dia antes de fechar, os comerciantes devem entrar em uma configuração de fuga falhou (como Bar 7) e, em seguida, entrar na direção oposta, se a fuga não falhar e se toma um Breakout Retrocesso. Aqui, não havia nenhuma boa Breakout Retrocesso curto, pois o movimento para cima do Bar 7 de baixo era forte (a segunda entrada curta seria vale a pena correr, mas só havia um baixo 1 e não um baixo 2, eo baixo 1 levou a bar 8 high 1 de comprimento), mas em uma escala menor, bar 8 foi um Breakout retrocesso muito tempo sobre a retirada de uma nova alta no dia.

Obviamente, o E^A A na primeira hora pode ser enganosa quando o mercado abre longe disso, mas, em seguida, inverte fortemente. Por exemplo, o E^A A está caindo ainda o mercado está a aumentar fortemente. Embora o E^A A é frequentemente útil na primeira hora, o preço da ação 6 mais importante para fazer o que o mercado está dizendo a você e não o que o indicador está dizendo.

O mercado gapped-se em um bar tendência de subida no Bar 5 na Figura 11.3, criando a possibilidade de uma tendência de subida do Abrir. Em vez de quebrar acima Bar 5, o mercado quebrou abaixo do seu baixo, criando um duplo Top twin e um bar tendência urso. Quando qualquer da primeira barra ou dois do dia é um bar tendência forte, ele geralmente leva a, pelo menos, um couro cabeludo comercializáveis e muitas vezes um bom balanço. Os primeiros longs que compraram Bar 5 foram parados seguidamente o seu baixo, e quando o segundo bar fechado como um bar tendência urso forte, os longs provavelmente esperar antes de olhar para comprar novamente, e as chances de um curto rentáveis eram, portanto, elevado. Seria muito incomum para bares tendência back-to-back opostos na aberto tanto para deixar de produzir, pelo menos, um couro cabeludo.

Ontem fechou com Três empurra para cima após um forte rali (efetivamente um Wedge), e isso geralmente leva a um recuo profundo que testa os pontos baixos e, em seguida, comícios para uma nova alta acima da Cunha. A liquidação para baixo para Bar 4 teve impulso suficiente para que um teste falhado da prévia Bar 3 alta era provável (nonnally, uma Lower alta), e que teria sido um bom curto para uma segunda perna para baixo, que é comum depois de um Wedge topo. O mercado deu um teste de alta Superior na aberto no Bar 5. Embora o Wedge não vender muito Oust baixo para Bar 4), Bar 5 pode ser encarado como rima segunda tentativa de chegar até o início do rali de ontem. Lembre-se, tudo é cinza, e apesar de um Wedge normalmente não folhar (o rompimento de alta



FIGURA 11.3 Falha de teste de alta de ontem e depois um teste bem sucedido ontem Seguido por um baixo Superior

para Bar 5 foi o fracasso, porque se estendeu por cima do topo da Wedge), aqui o fracasso falhou, e folhou falhas são geralmente boas entradas. Sempre pensar sobre o que está acontecendo. Cunhas normalmente não folhar antes de ter, pelo menos, uma correção de duas pernas, de modo que quando o mercado gapped-se e formaram um bar tendência de subida, os touros foram animado. No entanto, na seguinte bru: eles foram parados para fora, e os comerciantes inteligentes viu isso como uma falha folhou e curto-circuito.

Bar 6 foi uma folha quebra Micro Trendline em um urso íngreme, portanto, foi um curto.

Bar 7 configurar um urso M2S curta.

Bar 8 foi a correção profunda que os comerciantes ação de preço estava procurando desde o Bar 3 Wedge. Foi também duas pernas para baixo em o dia e um teste de baixa de ontem. Bar 8 foi uma grande segunda entrada longa. Bar 9 foi mais uma oportunidade para comprar desde que era uma folha Low 2, que geralmente resulta em pelo menos mais duas pernas para cima (para formar uma possível Low 4). Este foi um grande comércio, porque ele preso touros fora de um forte movimento para cima e eles teria, então, a perseguir o mercado para cima. Uma armadilha como este é comum no início de uma tendência forte e é um sinal de que a tendência provavelmente vai ir longe. Bar 10 foi um forte acima do pé que quebrou a linha de tendência e quebrou acima do E^A A e tinha muitos bares tendência de subida, por isso uma maior baixa foi propensos a seguir. Bar 10 também foi um A barra de Gap (lacuna acima da E^A A) com uma barra de sinal urso E^A e é razoável supor que seria bom para, pelo menos, uma pequena couro cabeludo. No entanto, neste ponto você estaria olhando para comprar um recuo, uma vez que a tendência é, até prova em contrário.

Bar 11 foi uma fuga falhou a partir de uma estreita faixa de negociação, e ele quebrou uma linha de tendência. Bar 12 foi um fracasso folhou ... após a fuga fracassada do topo da estreita faixa de negociação, o mercado agora parecia estar folhando na sua fuga do fundo.

O mercado formou duas barras pequenas de tendência urso em rota para Bar 13, e esta é efetivamente uma

correção de duas pernas a partir do Bar 12 reversão para cima. Você poderia comprar no Bar 13, acima do segundo bar tendência urso, ou você pode comprar no Bar 14 após o bar interior que agiu como um Breakout Retrocesso.

Não houve recuo quando o mercado quebrou acima Bar 10, o que indica que os touros eram fortes. Você pode olhar para uma alta 2 na parada 1-minuto para ir longa ou esperar por uma pausa de 5 minutos ou retração.

Bar 15 não é um bom tempo, porque foi depois de uma pequena tendência de urso linha do canal de fuga e reversão. Além disso, a barra de configuração era muito grande, e sua alta foi muito alta (comprar na baixa e vender na alta). Bar 16 foi uma alta de 2 por muito tempo na fuga acima da pequena bar no interior, o que permitiu uma parada apertado.

A AAPL fechou ontem com uma estreita faixa de negociação na Figura 11.4, que poderia ser uma configuração para uma bandeira final Falha. No Bar 3, A AAPL rapidamente testados abaixo da bandeira touro de fechamento de ontem e depois saiu do topo. No entanto, ele reverteu de volta na próxima bar. Embora esta seja uma Falha Bandeira final entrada curta decente, o ritmo era forte, e a fuga falhou original através da desvantagem significa que talvez seja melhor esperar mais ação do preço antes de entrar. Neste ponto, uma fuga Bandeira Falha e uma reversão da alta de ontem fazer um caso urso mais provável.



Figura. 11.4 Falha Bandeira final seguido de um teete (formando trSa empurra para cima e um Top Duplo)

Bar 5 veio no final de um padrão Barb Wire que preso touros em comprar um High 2, e foi uma grande entrada curta em um tick abaixo da mínima da barra de sinal de alta 2 (a barra antes). Este bar iria prender os touros longa e forçá-los fora. Barb Wire muitas vezes tem uma segunda reversão assim que você tem que estar preparado para reverter. Bar 6 foi um sinal para reverter por muito tempo, porque era uma fuga falhou e uma segunda perna até a E^AA em um touro (a maioria dos bares estão acima de um crescente E^AA).

Note que a onda de vendas de Bar 6 quebrou uma linha de tendência, indicando que os ursos estão dispostos a tornar-se agressivo, então você precisa estar preparado para um teste com falha do Bar 4 topo do touro.

Bar 7 era uma barra de reversão que fracassou em sua fuga para uma nova alta, e foi a segunda tentativa frustrada de fuga acima alta de ontem (Bar 4 foi o primeiro). Desde o intervalo do dia até agora tinha sido apenas cerca de metade da de um dia típico recente, havia uma boa chance de que uma fuga em qualquer direção seria o dobro do alcance e provavelmente tem pelo menos duas pernas (os comerciantes tendência seria provavelmente confiante o suficiente para fazer pelo menos uma segunda execução depois de qualquer pullback). o Bar 7 Double Top (e terceira push-up na bula) foi o melhor do dia.

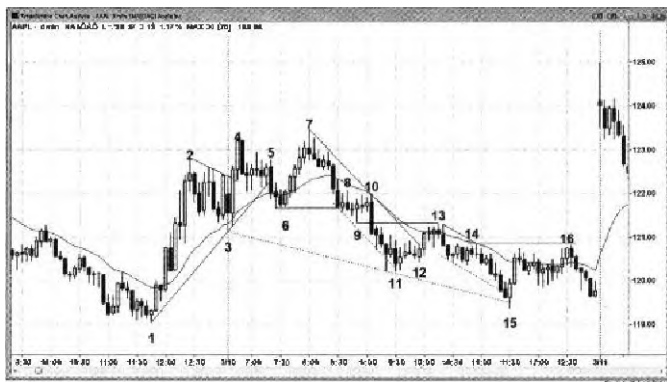
Bar 9 quebrou abaixo o balanço Bar 6 baixo, mas não a baixa do dia, assim que as probabilidades eram muito altas de que haveria pelo menos mais um empurrar para baixo para testar se baixa, o que era um ímã e muito

perto. Bar 10 completou um padrão Barb Wire, mas desde que todo mundo estava confiante de uma segunda perna para baixo e um teste para uma nova baixa do dia, ofereceu um grande M2S curta abaixo do pequeno bar no interior. Foi também um Breakout Retrocesso da fuga abaixo Bar 6.

O pullback Barb Wire to Bar 10 quebrou uma linha de tendência menor (não mostrado), por isso pode ser a correção que terminou a primeira etapa para baixo, mas o impulso para baixo tem sido tão forte que os touros não seria confiante o suficiente para comprar agressivamente ainda. Eles precisariam de mais ação do preço.

A pausa para o Bar 11 nova baixa do dia foi essencialmente para baixo e, portanto, provavelmente não o fim do movimento (os comerciantes vão procurar uma segunda perna para baixo a pelo menos testar o Bar 11 baixo). Desde que foi uma fuga falhou de uma linha de canal de tendência de urso, duas pernas para cima foram provável em primeiro lugar.

Bar 12 foi um recuo duplo fundo longo e uma falha Low 2, mas na ausência de um bom intervalo linha de tendência anterior ou uma forte barra de reversão, seria apenas um couro cabeludo. Também, desde que uma segunda perna é baixo provavelmente, seria muito mais sensato se concentrar em obter curta novamente ou adicionando aos shorts de permitir-se ser distraído por uma pequena couro cabeludo touro depois de sete lados bares com grandes caudas.

Bar 13 foi mais uma oportunidade M2S para os ursos, mas o rali para a E A A quebrou uma boa linha de tendência de urso. Este é um sinal para ambos os touros e os ursos que a próxima inversão a partir de um novo balanço de baixo tem uma boa chance de ter duas pernas para cima, se a reversão é forte o suficiente.

Bar 14 foi outro M2S curta.

Bar 15 foi uma pausa para uma nova baixa, e tinha uma forte barra de reversão touro fora da nova baixa, e ele ultrapassou duas linhas de canal de tendência de urso. Desde que foi um Spike e Canal para baixo, um teste do Bar 14 início do canal era provável. Foi também a segunda perna para baixo desde o primeiro recuo da linha de tendência de quebra de Bar 13. Finalmente, foi a segunda perna para baixo do alto do dia. Todos estes são sinais de força e aumentar as chances de que o rali terá duas pernas. A segunda etapa terminou no Bar 16, que quebrou acima da alta da primeira perna e invertida, e não conseguiu quebrar acima do Bar 14 de altura, formando uma bandeira do urso duplo superior com Bar 14.

Aliás, quando há um forte movimento que termina em Três empurra e, em seguida, vende com menos impulso (inclinação rasa, bares tendência menores, mais caudas), as chances são altas de que a alta dos Três Empurra será ultrapassado em breve, porque esta é provavelmente um período de tempo maior Baixa superior. O mercado cumpriu o seu objectivo Bar 7 na abertura do dia seguinte.

Ontem na Figura 11.5 era um touro Trending intervalo comercial dia ou um dia Trending escadas, mas tinha três Empurra-se e caminhou até uma linha de tendência, o que geralmente significa que uma quebra de linha de tendência é iminente. O mercado quebrou a linha de tendência com a abertura lacuna, e Bar 1 foi um Breakout Retrocesso curto, e que poderia ser o início de uma tendência de urso do Abrir.

Bar 3 tentou formar uma fuga falhou, mas havia muitos bares sobrepostas no caminho para baixo e nenhum fundo clímax. Havia três



Empurra para baixo para Bar 3, mas os empurrões eram pequenos, e não houve quebra de linha de tendência urso antes.

Bar 5 tentou formar um fundo duplo de ontem baixa (até o último centavo) e em vez levou a um pequeno comício Wedge que formaram uma bandeira do urso Double Top no Bar 6. A bandeira do urso Double Top é uma configuração comum depois de uma jogada inicial fora ao ar livre, especialmente em ações, e é geralmente seguido por uma tendência urso prolongada que muitas vezes é um urso Trending intervalo comercial. A barra de sinal Bar 6 era um E^A A Gap Bar.

Bar 7 foi um Breakout Retrocesso curto, embora a fuga ainda não tinha desenvolvido. Perto o suficiente. Foi também um pullback falhou duas vezes inferior, uma configuração bem sucedida Double Top Retrocesso e um Micro Trendline short.

Bar 9 foi um recuo Breakout de duas pernas de quebrar abaixo baixas de ontem e de hoje.

tendência de subida de um dia inteiro de ontem foi, na verdade, apenas uma grande bandeira do urso, e hoje foi a tendência urso que veio de sua fuga.

Ontem, na Figura 11.6 era um urso forte, mas Bar 4 quebrou acima de uma grande linha de tendência, indicando que o mercado pode tentar reverter após um teste do Bar 3 baixa (geralmente uma gota de duas pernas). Em vez disso, o mercado vendeu em duas pernas para o próximo.

Bar 8 quebrou acima do novo, mais plana grande linha de tendência gerada pela manifestação Bar 4 e, em seguida, tinha uma pequena de duas pernas Breakout Retrocesso ao E^A A no Bar 9 (duas barras de tendência urso separados por uma barra tendência de subida). Este Retrocesso Breakout levou a uma tendência do Aberto Touro. Foi também uma maior baixa eo início da segunda etapa a partir do Bar 7 tendência linha do canal superação.

Bar 10 foi o terceiro push-up (três Trending Negociação Ranges), então uma retirada de duas pernas era esperado.



Bar 11 testou a baixa da faixa de negociação antes e foi um 11:45 am PST afiada jogada aos touros armadilha fora do mercado. É formado um E A Gap Bar muito tempo que era também um alto 2, e esta perna touro final, saiu do topo da terceira faixa de negociação e estendido a quase um medido movimentar-se para o próximo (duas vezes a altura do Bar 10 para Bar 11 liquidação).

Bar 1 na Figura 11.7 foi um recuo acentuado para testar forte fechamento de ontem, e rapidamente inverteu-se, criando uma entrada de buy em um tick anima da alta de bar 1.

Bar 4 é uma pequena configuração Breakout Retrocesso. O aberto gerou um Lower Low após o Bar 3 Lower alta e Bar 4 configurar uma baixa 2 curta.

Bar 5 seguido o teste Baixa Baixa da baixa urso que se formou ontem, após a quebra da linha de tendência de urso. Hoje se abriu e negociado para baixo para testar se Lower Low. A entrada Breakout Retrocesso acima Bar 5 foi efetivamente uma alta de 2 desde Bar 5 foi a segunda perna para baixo (fechamento de ontem foi a primeira perna).

O pequeno Bar 6 Lower alta e, em seguida, quebra da linha de tendência resultou em tuna Breakout Retrocesso curto. O dia inteiro antes era uma grande bandeira do urso e uma bandeira do urso Double Top com a alta do dia anterior.

Bar 7 era uma configuração muito tempo Wedge (a fuga falhou abaixo da linha de canal de tendência de urso e abaixo de ontem baixo), ea cunha seguido de uma pausa de uma grande linha de tendência de urso.

Bar 8 foi uma de duas pernas Breakout Retrocesso do forte rali acima da barra 7, que rompeu uma linha de tendência de urso. Desde um segundo acima do pé era provável, os comerciantes iria olhar para comprar. A entrada mais fácil foi a High 2 no Bar 9.



Figura 11.7 Padrões do Dia Antes Quase Sempre Influência Primeira Hora

10) .'



com Tr ^ Mtaon

FIGURA Stooks do Comércio 11,8 Swing fora gráficos de barras de S minutos

A MZN, Breakout Retrocesso longa. Bar 1 na Figura 11.8 é um recuo duplo fundo em um grande Breakout Retrocesso depois que o mercado quebrou acima da linha de tendência urso de fechamento de ontem. Esta é uma boa entrada no Baixo Superior que se seguiu a linha de tendência pausa Bar 2 é um Wedge suma, uma bandeira final Falha, e uma alta Lower.

AAPL, Breakout Retrocesso longa. Bar 3 é um High 2 longo em um segundo teste do EMA depois que o mercado gapped acima da linha de tendência urso de ontem e, em seguida, puxou de volta para o EMA. Sempre que houver três ou mais barras sobrepostas, é melhor esperar por uma segunda entrada, como uma alta 2. Bar 4 é uma cunha curto e uma fuga fracassada de alta de ontem.

RIMM, Breakout Retrocesso longa. O mercado quebrou acima alta de ontem, e em seguida Bar 5 formou uma alta de 2 Breakout Retrocesso tempo no EMA e uma possível tendência de subida do Abrir. Bar 6 era uma lacuna EMA de duas pernas retração longa.

FCX, Tendência do Abrir. O mercado teve um grande gap up e depois foi para o lado de diversos bares, a criação de um 2 longa entrada de alta acima do Bar 7 ii. Barra 8 era uma cunha curto.

Emini, Falhou Breakout. O Emini quebrou abaixo grande bandeira do urso de ontem, mas depois inverteu-se na segunda entrada Bar 9, que também foi uma pequena bandeira final falhou. Bar 10 foi uma Falha Bandeira final curta acima alta de ontem.

DUG, Falhou Breakout. Bar 12 foi uma bandeira do urso Double Top, e com a grande diferença e nenhum recuo imediato do dia foi uma possível tendência Urso do aberto. O mercado fortemente inverteu-se em um relatório e formou um pequeno Baixa Superior no Bar 13. Bar 14 foi uma cunha curta perto de fechamento de ontem.

TREND bar no espaço aberto: primeiro ou segundo BAR

Se houver um espaço aberto e o primeiro bar é uma forte tendência bar (pequena cauda, bar de bom tamanho), trocando a sua fuga em qualquer direção é um bom comércio. Se você entrar e sua paragem de protecção é atingido na próxima bar, reverter para um comércio do balanço porque o mercado normalmente irá mover mais do que o número de tiques que você perdeu na primeira entrada, e há sempre a possibilidade de que ele poderia tomar-se uma tendência a partir do dia em Abrir.

Mesmo se não houver uma lacuna aberta, um bar tendência para o primeiro bar é uma boa configuração para um comércio, mas a chance de sucesso é maior se existe uma lacuna, uma vez que o mercado é mais exagerado e qualquer movimento tenderá a ser mais forte.

A primeira barra da lacuna para baixo o dia é um bar tendência de subida. A longa entrada na Figura 11.9 na próxima bar se transformou em uma falha One-Tick e depois um



FIGURE 11.9 Reverse on a Failed Entry on the Open

reversão para baixo. Você tinha que reverter à sua paragem, um tick abaixo da mínima da barra de tendência de subida. Normalmente a segunda entrada será mais do que compensar a perda no primeiro comércio.

Aberturas Gap: reversões e continuações

A abertura grande gap de fechamento de ontem representa um comportamento extremo e muitas vezes resulta em um dia de tendência em qualquer direção. Não importa se ou não existe também uma abertura no gráfico diário desde o comércio será o mesmo. A única coisa que importa é a forma como o mercado responde a este comportamento relativamente extremo. .. Ele irá aceitá-la ou rejeitá-la? Quanto maior for a diferença é, o mais provável será o início de um dia de tendência longe de fechamento de ontem. O tamanho, direção e número de barras de tendência nos primeiros compassos do dia muitas vezes revelam a direção do dia tendência que é provável que siga. As vezes, o mercado vai tender a partir do primeiro bar ou dois, mas, mais comum ente, vai testar na direção errada e, em seguida, reverter para uma tendência que vai durar todo o dia. Sempre que você vê uma abertura grande lacuna, é sensato supor que haverá uma forte tendência. No entanto, às vezes isso pode levar uma hora para começar. Certifique-se de balançar parte de cada comércio, mesmo se você ficar parado fora de sua porção balanço em alguns comércios. Um comércio bom balanço pode ser tão rentável quanto 10 couro cabeludo, por isso não desistir até que fique claro que o dia não vai tendência.

A diferença deve ser olhado como se fosse um enorme bar tendência, invisível. Por exemplo, se houver uma grande diferença-se e ele é seguido por um recuo menor* e, em seguida, um tipo de canal de reunião para o resto do dia, esta é provavelmente uma Gap Spike e Canal de Bull, com a diferença sendo o espigão.

Estes três dias em Figura 11.10 cada um tinha grandes aberturas gap (lacunas do fechamento do dia

anterior) e Bares 1 e 9 foram também aberturas de folga no gráfico diário.

Bar 1 tinha um top raspada (sem cauda na parte superior) e tomou-se um grande bar tendência urso, que é uma boa configuração couro cabeludo (se o primeiro bar do dia é uma forte barra de tendência, como visto na miniatura, especialmente em uma abertura lacuna, normalmente haverá seguir através), e foi seguido por uma segunda barra tendência urso grande. Na maioria dos dias, o que levaria a um dia de tendência de urso, e ele fez aqui também (a tendência urso do Open). Houve um forte rali ao Bar 3, que testou o aberto, mas este folheu Breakout Retrocesso (o touro reversão tentou-se de Bar 2 falhou) resultou em uma alta menor ou um Top Duplo e depois uma jogada longa.



FIGURA 11.10 Gap Abertura*

Bar 6 era um E^A A Gap Bar, uma Breakout Falha de grande bandeira urso que fonned nos finais de duas horas e um bar tendência urso com folha do aberto. Um curto com base em que a barra tendência urso seria arriscada, uma vez que é na zona da faixa de negociação da hora final do dia anterior. Não faria mais sentido esperar por uma segunda entrada, o que não veio, ou tuna folha, o que aconteceu após a barra de sinal Bar 6.

O rali acentuado até ao Bar 7 testou o encerramento do dia anterior, fonned um Lower alta e folheu, e tomou-se um Breakout Retrocesso e uma bandeira do urso Double Top (com a última barra de ontem). Big Up (para Bar 7), Big baixo geralmente termina em uma faixa de negociação, como fez neste dia.

Bar 9 gapped abaixo da mínima do dia anterior e fonned um bar tendência urso, mas teve grandes caudas. Poderia ser o início de uma tendência do urso Abrir. A segunda barra foi um segundo bar tendência urso com um close em seu baixo, indicando que os ursos eram fortes. A maioria dos comerciantes seria curta em um tick abaixo baixa. O próximo bar foi a barra de entrada para o curto, mas tomou-se uma barra de reversão touro. No entanto, o stop de proteção acima de sua alta não foi atingido (e um de dois pontos de parada dinheiro de proteção também não foi atingido), e um cambista teria tomado lucros parciais em sua curta no Bar 10.

Bar 10, também foi a segunda perna para baixo (a partir da barra de 7 de altura), o que pode levar a uma reversão. Os primeiros quatro compassos do dia foram em grande parte sobrepostas, formando uma estreita faixa de negociação, de modo fugas de negociação é uma proposta arriscada. Uma estreita faixa de negociação é como Barb Wire, e ele age como um imã, atraindo fugas de volta para seu meio. A melhor coisa a fazer é a desaparecer-se pequenos bares perto de sua extrema, fade fugas falharam, e olhar para Breakout retração. Este dia teve todos os três.

Houve um pequeno bar no interior após o Bar 10 de fuga para uma nova baixa e uma configuração buy High 2 variante, e isso é muito tempo um aceitável, mas com quatro dos cinco primeiros bares do Ser bares urso do dia, este não era o ideal. Neste ponto, foi uma fuga folheu abaixo baixa de ontem.

Bar 11 foi um Breakout Retrocesso (a fuga abaixo da faixa de negociação de ontem) e um M2S urso. Este M2S quebrou uma pequena linha de tendência touro no Bar 12 e revertida back-up, a criação de um Breakout Retrocesso longo acima do bar no interior que se seguiu Bar 12. Um mercado que gira acima de um mínimo 2 vezes comícios por pelo menos mais duas pernas, e desde grandes dias de folga muitas vezes se tomam dias de tendência, este poderia ser, e foi, o início de uma grande jogada.

TENDÊNCIA DE TELHA ABERTO OU TENDÊNCIA DE TELHA primeira
barra

Às vezes, o primeiro bar do dia fonn's a alta ou baixa do dia, e no dia começa uma tendência desde o primeiro bar (a tendência da versão primeira barra de uma tendência do Open). A tendência também pode iniciar a partir do segundo bar (ou mesmo após algumas barras laterais) e ainda qualificar-se como uma tendência do Abrir. Isso muitas vezes leva a um dia de forte tendência, e se você perder a entrada em campo aberto, olhar para entrar na Primeira Retrocesso.

O mercado gapped abaixo ontem baixo na Figura 11.11 e quebrou para fora de uma grande faixa de negociação formado ao longo do segundo semestre de ontem (um principal e ombros da bandeira do urso). A primeira barra de hoje foi um bar tendência de subida, o que geralmente leva a uma anulação do diferencial parcial. Muitos foram muito tempo em uma parada em um tick acima da alta do bar tendência de subida. No entanto, o mercado encurralado esses longs duas barras mais tarde, quando negociadas abaixo do ponto baixo da barra de sinal de tendência de subida (e a barra de entrada). Bar 1, desde uma grande oportunidade para ir curto em um tick abaixo da mínima da barra de tendência de subida, porque este é o lugar onde a maioria desses longos presos vai sair, levando o mercado para baixo. Foi um Breakout Retrocesso curto. Além disso, todos os compradores potenciais estará esperando por mais ação do preço, portanto, não são apenas vendedores no mercado, contribuindo para uma alta probabilidade curta. Shorts adicionados nas bandeiras urso ao longo dessa forma que aprisionou outros longs início.

Bar 2 parecia ser uma falha Low 2, mas não atingiu as paradas de proteção acima da barra de entrada, e os comerciantes inteligentes estão segurando curto em um dia de tendência de urso. Não houve forte barra de reversão ou bom quebra da linha de tendência anterior, eo impulso para baixo do aberta foi forte. Além disso, este era um urso Barb Wire padrão e as chances a favor de um rompimento de baixa. A presunção era que esta é uma tendência a partir do dia Abrir Bear, que é uma tendência muito forte e, portanto, os comerciantes espertos vão tentar ficar curto. Além disso, muitos



FIGURA 11.11 Tendência do Aberto

comerciantes hesitaria em suma, o Baixo 2 porque seguiu um touro bar exterior. Eles seriam felizes para esperar a segunda entrada, que veio abaixo Bar 2.

Esta bandeira Bar 3 é a segunda perna para baixo do dia, eo mercado, muitas vezes tenta reverter depois de duas pernas, fazendo com que os ursos mais cautelosos e os touros mais ousado. No entanto, uma vez que ele falhou, todos esperavam pelo menoB mais duas pernas para baixo, o que eles têm (a bandeira Bar 4 foi o fim da primeira pequena perna para baixo, ea segunda etapa terminou um bar mais tarde). Isto criou uma pequena Três empurrar para baixo padrão e, em seguida, um teste de duas pernas pequena da EMA, mas nos dias tendência forte urso, muitas vezes é sábio para ignorar as compras para se certificar de que você pegar os calções.

Barras de 4 a 5 formaram uma bandeira final Falha que cresceu em tuna bandeira do urso Wedge. A primeira etapa da Cunha é o Bar 4 de altura e a segunda etapa é a parte inferior da reversão para fora da bandeira final Falha. Os outros dois empurra para cima são as duas pernas pequenas até Bar 5. Este Wedge tomou-se uma Falha Bandeira final maior, como costuma acontecer.

touros inteligentes só iria começar a olhar para comprar depois do rali Bar 5 ao EMA quebrou a linha de tendência de urso.

Bar 6 foi uma queda de duas pernas para uma nova baixa, dando a 2 Lower entrada alta comprar na baixa.

Bar 7 era uma entrada Superior Baixo, uma alta de 2, e uma falha de fuga Micro Trendline, e foi uma boa compra porque mesmo os ursos estão à procura de, pelo menos, uma segunda perna para cima. O grande bar tendência urso três bares mais cedo foi uma grande armadilha para ursos, fazendo lotes de comerciantes acreditam que os ursos tinham recuperado o controle. No entanto, isso foi seguido por duas dojis, o que significa que não houve convicção para a sua venda, e é simplesmente preso longos a partir de um grande comércio. Este expulsar a uma maior baixa poderia ser o início de uma nova bula ou pelo menos uma contra-tendência de duas pernas mover-se. Note-se que a segunda e quarta bares após a entrada foram Bares pullback (uma baixa 1 e um baixo 2). Isso seria incomum para um touro com convicção, e ele disse a todos que a ação do preço muito mais bullish serão necessários antes de uma escala touro prolongado se desenrola. No entanto, uma folha Low 2 em um urso geralmente resulta em mais duas pernas para cima, o que aconteceu ao longo dos próximos vários bares. Isso mantém os ursos na borda e vai obrigá-los a ter lucros rapidamente. A primeira área onde eles vão ter lucros parcial ou total está acima de um alto antes swing.

Depois de uma segunda perna para cima para uma nova alta awing, o mercado falhou em uma baixa 4. Os touros levou lucros e não estavam dispostos a comprar novamente até que houve ação do preço bullish significativa. Os novos calções fora do segundo balanço falhou alta sentir confiante de que os touros não vai oprimi-los logo nesse dia tendência urso, e eles vão continuar a vender quando o mercado cai. Isto resultou em sete barras consecutivas que os touros não poderia possuir.

Bar 1 na Figura 11.12 é a fuga abaixo do sinal de entrada e Bares de 5 minutos. Bar 2 quebrou acima de um e dois bar Micro Trendline, formando uma alta 2.



FIGURA 11.12 Este é um 1-minuto ve não do mesmo Gráfico

Estes presos touros ansiosos que cobertos na próxima bar, um tick abaixo da barra de entrada, e isso criou um baixo 2. A Baixa 2 foi uma grande entrada para ursos porque não só foi a Com Tendência Baixa 2, mas há também foram claramente longs que não estariam ansiosos para comprar uma vez que eles vendidos para cobrir recém preso. Isto resultou em uma grande barra de entrada tendência urso com vários bares tendência urso seguintes ele. Havia apenas ursos no mercado neste momento, depois de ambos os touros de 5 minutos e, em seguida, os touros 1-hora foram forçados a liquidar. Bulls agora estaria esperando por muito mais forte evidência de ação do preço de uma reversão antes de comprar de novo e calções seria acrescentar, acreditando que qualquer blip up seria temporária e que haveria pelo menos uma nova baixa balanço que lhes permitiria sair em torno de breakeven no pior.

A primeira barra na Figura 11.13 foi um bar tendência urso e um possível início de uma tendência de urso do Abrir. O mercado não conseguiu reverter o balanço baixo Bar 2 de ontem para que ele provavelmente vai agora teste de ontem baixo no Bar 1, um ímã óbvio. Coloque uma ordem para ir curto em um tick abaixo da baixa de Bar 3, embora a cauda grande na parte inferior indica que os ursos não está no controle completo. Uma vez que o mercado cair abaixo de baixa de ontem em



FIGURA I 1.13o mercado abria com am Gap moderada para baixo, o que pode estar perto do alto ou baixo do Dia

Bar 1, ele deve tentar reverter de novo, então você precisa fazer um pedido para ir muito tempo em uma parada em um tick acima da primeira boa barra de sinal. Bar 4 foi um bar tendência urso, mas o próximo bar criado a Down Up Dupla compra configuração, seguido por uma longa entrada. Se a ordem não foi preenchido eo próximo bar tinha uma baixa inferior, você iria tentar comprar acima de sua alta, uma vez que você está procurando uma fuga falhou abaixo ontem de baixo para formar uma abertura Reversão up. No entanto, se o mercado cair muito mais longe sem uma boa configuração de entrada, os comerciantes devem apenas calções comerciais até depois de um rali quebra uma linha de tendência.

O mercado fez um pequeno rali de duas pernas ao E A A e acima da alta do dia. As duas pernas foram o bar tendência de subida seguido pelo bar tendência urso, e depois a segunda perna para cima era o bar tendência de subida Bar 5. movimentos contra a tendência são muitas vezes feitas de duas pernas, e uma vez que este pode ser um dia tendência urso, esta é uma boa configuração de curta duração (duas pernas para cima para uma nova alta, formando ba sicaily-a bandeira do urso Double Top no E A A em um gap para baixo o dia). Desde que você não foram preenchidos em sua ordem de entrada curto na barra depois de Bar 5, você mover o stop para um tick abaixo da mínima do próximo bar; um urso dentro bar, e você seria preenchido. Esta é também uma baixa 2 Breakout Retrocesso curto (baixo 1 estava no bar após Bar 3).

Bar 6 é uma configuração para uma alta de 2 de comprimento (o Alto 1 ocorreu após Bar 4) e uma reversão de uma nova baixa do dia e um segundo teste de ontem baixo. Este tempo parado no E A A e formada uma série de barras lateralmente e muitas dojis.

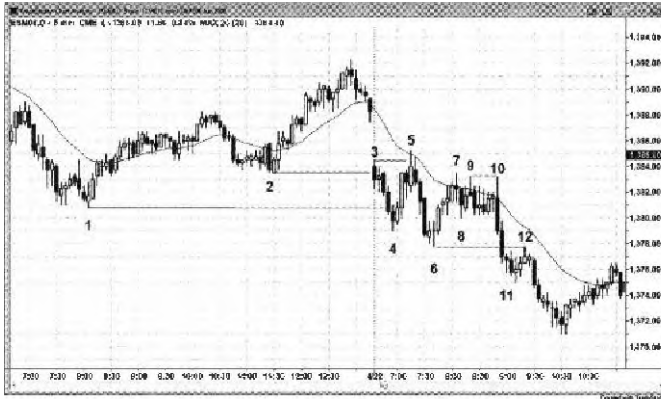
Bar 9 foi uma armadilha por um curto M2S, e foi uma instalação decente, mas muitas vezes é melhor esperar por um falso rompimento claro quando há bares e dojis (Barb Wire) lateralmente.

Bar 10 foi um High 2 fuga para a cabeça que rapidamente revertido de volta para baixo, formando uma bandeira do urso Top Duplo com Bar 9 e prendendo os touros que não tiveram tempo suficiente para perceber que eles precisavam para reverter e não apenas de saída. Você nunca deve comprar uma fuga de Barb Wire, especialmente abaixo do E A A. Todos os comerciantes lentas foram presos fora de shorts com a rapidez da inversão e será forçado a perseguir o mercado para baixo. O melhor comércio seria curta uma vez que o mercado formou um bar exterior ou como ele quebrou abaixo Bar 8. O mercado tentou formar uma maior baixa no Bar 8, e em vez disso ele folhou e formou topos mais baixos nos bares 9 e 10. Os ursos são claramente no controle, então você precisa esperar pelo menos duas pernas para baixo.

Bar 12 era um recuo de fuga que pode ser o final da primeira perna para baixo. Em qualquer caso, você precisa curta abaixo Bar 12, à espera de uma segunda perna para baixo. O Bar 12 high testados exactamente o Bar 6 baixo (um teste Breakout) e, em seguida, o urso retomada.

O Bar 5 nova alta convertido hoje de uma tendência a partir do tipo aberto de urso, que é muito forte, em um dia Trending intervalo comercial provável, que é um urso menos forte e muitas vezes tem um rali tardio que inverte pelo menos, o final de negociação gama, tomando o dia perto acima de sua baixa.

TIHKD BAR DO DIA EO PRÓXIMO I 5 minutos

Ao negociar o gráfico de 5 minutos, é fácil não pensar sobre os muitos comerciantes institucionais que também estão prestando atenção para gráficos de 15 minutos. A primeira barra 15 minutos fecha no final do terceiro bar 5 minutos, e, portanto, a atividade em tomo desta terceira barra irá influenciar o aparecimento da primeira barra de 15 minutos. Por exemplo, se os dois primeiros compassos do dia se mover em uma direção e, em seguida, o terceiro bar é um bar pausa menor, a fuga do bar irá determinar se existe uma fuga de 15 minutos ou se poderia haver uma falha, e portanto, a negociação a fuga do terceiro bar do dia, muitas vezes leva a uma grande jogada. Não coloque um comércio sozinho na maioria dos dias o terceiro bar, mas esteja ciente de sua importância extra. Se é um bar importante, normalmente haverá outra ação do preço para apoiar o comércio, e que informações adicionais deve ser a base para o comércio. Este não é um ponto importante e pode ser ignorado pela maioria dos comerciantes.

lógica semelhante também pode ser usado para a última barra dos 30 e 60 minutos gráficos 5 minutos, mas incidindo sobre esses quadros de tempo mais longo e suas entradas esporádicas aumenta as chances de perder um ou comércios mais lucrativos de 5 minutos e, portanto, é não vale a pena.



FIGURA 11.14 The Third Bar do dia é o encerramento do Bar 1 5 minutos

Bar 1 na Figura 11.14 é o terceiro bar do dia, e é um pequeno bar reversão touro, e inverteu-se a partir da E^A A e um baixo balanço de ontem. Esta é uma grande abertura Reversão entrada longa, e também impediu que a primeira barra 15 minutos de ser uma forte tendência bar urso.

Bar 3 também reverteu uma baixa balanço de ontem e levou ao lucro de um cambista, mas a barra de entrada touro revertida para baixo em uma reversão Up Down gêmeo por um curto entrada. Note-se que Bar 3 foi um bar tendência urso e não um bom bar reversão, assim que esta não é uma configuração boa tendência contrária longa.

A ruptura abaixo da mínima Bar 3 também foi uma quebra abaixo a primeira barra 15 minutos do dia em um dia com uma grande lacuna para baixo, aumentando as chances de uma desaceleração negociáveis ..

BARRAS forte tendência na primeira hora OFTEN predizer a força no final do dia na mesma direção

Às vezes, as tendências do mercado para o primeiro bar ou duas do dia, e que o primeiro bar termina como um dos extremos do dia. Quando as tendências do mercado da Open, é importante entrar cedo. Este padrão é mais comum com aberturas de folga, grandes ou pequenas, e embora você deve sempre couro cabeludo parte de seus negócios na primeira hora, quando você entrar em uma negociação, onde você pode estar no início de uma enorme tendência, é particularmente importante balançar alguns contratos. Se o padrão for muito forte, você deve balançar a maioria de seus contratos e, em seguida, rapidamente mover sua parada para breakeven.

No entanto, se a abertura forte é invertida (a fuga a um novo extremo do dia na direção oposta), em seguida, o dia pode tender na direção oposta, ou poderia se transformar em uma faixa de negociação (dia Big Up Big Baixo). Uma forte tendência fora do aberto, mesmo se ele for revertida, ainda significa que houve comerciantes dispostos a negociar de forma agressiva nessa direção, e eles vão ser rápido para negociar novamente nesse sentido no final do dia, se a reversão vacila.

Se existe uma série de barras de tendências fortes fora da abertura e, em seguida, um retrocesso parcial que é testado 5 a 10 bares mais tarde (o recuo é seguido por um retrocesso menor e, em seguida, um novo teste de o extremo da retirada), esta forma um duplo inferior ou bandeira Top entrada e tem uma boa chance de que conduz a um novo extremo no dia e muitas vezes leva a uma tendência.

O sete-bar correr até ao Bar 4 na Figura 11.15 tinha vários bares grande touro e apenas dois bares urso pequenos, mostrando que os touros estavam dispostos a ser agressivo. Isso é algo para se lembrar no final do dia, se outra configuração buy aparece, fazendo os comerciantes mais dispostos a balançar parte de suas longs.

Bar 8 foi uma segunda tentativa bem sucedida de reverter a fuga para uma nova baixa do dia, por isso deve ser esperado para levar a um rali que teve pelo menos duas pernas. Na verdade, o rali de duas pernas só tinha uma pequena retração (Bar 10), fazendo com que o rali ao Bar 9 uma possível primeira etapa de uma primeira perna maior (que terminou no Bar 11).

Bar 12 foi um M2B comprar para uma segunda perna maior up, que também tinha duas pernas menores.





FIGURA 11.16 Stocks Scalping com intervalos diários Pequenos

Em geral, você não deve muitas vezes couro cabeludo ações com intervalos médios diários menos de três dólares, mas as entradas ação de preço ainda funcionam. Você tem que trocar muito mais volume e até mesmo uma comissão de US \$ 1 come-se muito de um couro cabeludo de 10 centímetros. INTC tinha dois bares tendência urso grandes nos primeiros 15 minutos e, em seguida, formou uma bandeira do urso Top duplo (Barras 3 e 5 na Figura 11.16). Este é um padrão confiável, que muitas vezes leva a um dia de tendência de urso. touro de ontem foi tão forte que a venda de duas pernas de hoje revertido de volta para Bar 6 (provavelmente no E^A A nos 15 ou 60 minutos gráficos), mas foi bom para, pelo menos, um couro cabeludo de 10 centímetros.

ABERTURA PADRÕES e reversões

Além das Reversões Abertura Gap e Tendências do Aberto discutidos anteriormente, padrões de reversão comuns e se move sobre a céu aberto são os mesmos padrões que ocorrem em qualquer outro momento do dia e incluem o seguinte:

- fugas faixa de negociação
- * retração acentuada para a E^AA
- Falha Breakouts de qualquer coisa, incluindo pontos de balanço, linhas de tendência, linhas de canal de tendência, faixas de negociação, e extremos de ontem
- Breakout pullbacks (Falha Breakouts folhou: ou seja, uma Breakout Falha que passou a folha)

Na maioria dos dias, tanto a alta ou baixa do dia é formado na primeira hora ou assim. Uma vez que um dos do dia extremos é formado, o mercado reverte para o que irá tomar-se o outro extremo do dia. (Obviamente uma tendência desde o dia aberto, não há reversão, mas o mercado ainda trabalha para o outro extremo, que geralmente estará perto do fim do dia). Esta inversão de abertura é muitas vezes reconhecível e pode ser uma grande oportunidade de negociação para um comércio swing. O primeiro movimento na aberto é frequentemente rápido e abrange muitos pontos, e é difícil de acreditar que ele poderia de repente reverter as direções, mas esta é uma ocorrência comum. O tum é geralmente em algum ponto chave como um teste da alta ou baixa de ontem, um balanço de alta ou baixa de ontem nem hoje, uma fuga de uma faixa de negociação de ontem nem hoje, a linha de tendência ou tendência linha do canal, uma média móvel ou qualquer um dos acima em um gráfico de tempo diferente ou na parada de Globex. Mesmo que a melhor configuração está em um de 60 minutos ou gráfico diário, haverá quase sempre uma razão preço da ação para tomar o comércio baseado inteiramente no gráfico sessão de dia 5 minutos, então um comerciante perito em leitura de gráficos só precisa assistir o gráfico que ele está usando para negociação.

Os padrões na primeira hora são os mesmos que aqueles no final do dia, mas as reversões são muitas vezes mais violenta, e as tendências tendem a durar mais tempo. Uma chave importante para maximizar os lucros de exploração é balançar parte de qualquer posição que poderia ser uma alta ou baixa do dia. Se o comércio parece particularmente forte, balançar toda a posição e ter lucros parcial em um terço a metade após o comércio foi executado duas a três vezes o risco inicial. Se você teve uma parada ação do preço que era de três pontos (tais como a distância para o outro lado da barra de sinal) e uma paragem de dinheiro dois pontos no Emini, o risco inicial era de dois pontos de modo a ter um terço a metade fora em cerca de quatro pontos. Se existe uma forte quebra da linha de tendência e, em seguida, as pausas do mercado e parece estar a inverter em um teste de fuga da linha de tendência, procurar dar um pouco mais largo, talvez um quarto, apenas no caso de todo o padrão falhar. Segure os contratos restantes até que haja um sinal oposto clara e forte, ou até que a sua paragem de equilíbrio é atingido. Olhe para adicionar a sua posição em cada Com uma configuração de tendência, como uma retirada de duas pernas ao E^A em uma forte tendência. Para estes contratos adicionais, couro cabeludo maioria ou a totalidade da posição, mas continuam a oscilar alguns contratos.

Algumas reversões começar calmamente e tendência levemente por muitos bares antes vigorosamente invadir uma tendência, enquanto outros têm um forte impulso a partir da barra de entrada. Esteja aberto a todas as possibilidades, e certifique-se de tomar cada sinal, especialmente se ele é forte. Uma das dificuldades é que as inversões, muitas vezes são nítidas e um comerciante pode não ter tempo suficiente para se convencer de que uma configuração de reversão pode realmente levar a uma reversão. No entanto, se há uma barra forte tendência para a barra de sinal, as chances de sucesso são boas, e você deve tomar o comércio. Se você acha que precisa de mais tempo para avaliar a configuração, pelo menos, tomar uma meia ou uma posição trimestre porque o comércio pode de repente se mover muito longe muito rápido, e você precisa estar envolvido, mesmo que apenas em um pequeno caminho. Em seguida, olhar para adicionar na Primeira Retrocesso.



FIGURA 11.17 GOOQ 5 minutos * Reversões Fening

Bar 1 na Figura 11.17 é uma M2S com um E^{ingreme} A, e diminuiu a diferença abaixo de ontem baixo por

seis centavos, a criação de uma reversão Breakout Retrocesso que formou a alta do dia.

Bar 2 é um E^A A retração e, em seguida, uma fuga touro ii e uma reversão linha superação canal de tendência pequena falha.

Bar 3 foi um Breakout Falha e reversão-se de quebrar a linha de tendência do rali no dia antes de perto.

Bar 5 foi um 2 Double Bandeira Touro alta inferior (o primeiro fundo era dois bares mais cedo) que foi também o primeiro pullback (a Breakout Retrocesso), após a fuga acima alta de ontem. Isso poderia tum em uma tendência a partir do dia Abrir Tendência.

Bar 1 na Figura 11.18 para AAPL foi uma segunda entrada (Baixo 2) para uma reversão de abertura fora de uma superação linha de canal de tendência (a Breakout Falha da linha de canal de tendência).



FIGURA 11.18 AAPL, Feiras de abertura

Bar 2 era uma reversão para baixo de uma fuga (a Breakout Falha) acima da faixa de negociação na hora final do dia anterior e da linha de tendência urso vai para o encerramento do dia anterior. O mercado, em seguida, inverteu-se a partir da E^A A, formando o Bar 3 Baixo Superior, que também foi um Breakout Retrocesso.

Bar 4 era uma reversão para baixo de uma alta superior em um dia que ainda não era um touro, e, portanto, uma boa cinta. Ele também tinha uma forma de cunha e foi duas pernas depois de urso forte de ontem.

Bar 6 foi um Lower alta após o Bar 5 quebra da linha de tendência.

Bar 7 foi um High 2 Breakout Retrocesso em um dia com uma grande lacuna, mas o mercado reverteu de volta para baixo no Bar 8 Superior Alto e Falha de fuga bandeira final. Uma vez que este não foi um dia tendência de subida, neste momento, este é um bom curta.

Bar 9 foi uma nova baixa, mas ele veio com um forte impulso, fazendo uma segunda perna para baixo provável.

Bar 10 foi um Baixa 2 e uma alta Lower.

Barra 11 estava uma segunda entrada em curto com base em um M2S. Foi também uma possível Spike e Negociação topo de gama e, em seguida, uma possível Spike e urso Channel.

Bar 2 na Figura 11.19 foi um forte barra de reversão urso e um E^A Um teste em um urso forte, formando um Breakout Falha a rima da linha de tendência urso de ontem (não sho^A). No entanto, gapped acima da linha de tendência de movimentação urso de ontem e pode ter uma segunda perna para cima (na primeira mão foi o gap).

Bar 3 não era uma barra de reversão, mas foi um High 2 variante (o Alto 1 foi o bar da tendência de subida que se seguiu ao Bar 2 para baixo bar) que foi um



FIGURE 11.19 Emini Trades off the Open

Breakout Retrocesso (fuga da linha de tendência urso de ontem). Esta foi uma possível Superior baixa depois de um perto do climax, e depois de um climax (o urso forte para o próximo teve praticamente nenhum pullbacks e desde que foi provavelmente não sustentável, portanto, era climax), muitas vezes há um movimento contra a tendência de duas pernas.

Bar 6 foi um top Wedge e um movimento de duas pernas para cima do Bar 3 Superior Low.

Bar 10 foi um duplo fundo de Bull da bandeira e uma Breakout Falha abaixo do rali de duas pernas acima do Bar 7. O primeiro fundo era Bar 8 ou a barra de sinal dentro seguinte Bar 7 baixo. Foi também uma inversão a partir de um teste de baixa de ontem.

Bar 12 foi uma baixa superior e levou a uma fuga de um padrão li. Foi também uma falha Low 2 em um urso, que preso ursos que viram a grande lacuna para baixo e curto-circuito na segunda entrada (Low pullback 2 gap).

Duplo fundo E BANDEIRAS topo duplo

Ao contrário de um recuo duplo fundo que é um padrão de reversão, um fundo duplo de Bull da bandeira é um padrão de continuação que se desenvolve após o touro já começou. Funcionalmente, é o mesmo que uma retirada duplo fundo, uma vez que ambos são configurações de compra.

O mesmo é verdadeiro para Flags Urso Top Duplo, que são padrões de continuação em um urso em curso e não um padrão de reversão, como o Double Top Retrocesso. Ambos, no entanto, são configurações curtas. Depois de um forte movimento para baixo e uma retração, o urso será retomada. Se o mercado recua novamente para aproximadamente o mesmo nível que no primeiro pullback e novamente encontra vendedores em torno do mesmo preço, esta faixa de negociação é rima bandeira do urso Double Top, e é uma configuração de entrada curta. O mercado fez duas tentativas de ir acima de um preço e falhou nas duas vezes e isso geralmente resulta no mercado

fazendo o oposto, especialmente quando o oposto é com a Trend. Mais frequentemente, o segundo recuo será um pouco abaixo da primeira, como seria de esperar em uma tendência de urso (cada balançar alta tende a ser inferior ao previamente um). A entrada é em uma parada em um tick abaixo da barra de configuração.



FIGURE 11.20 Double Top Bear Flag

Barras 2 e 3 na Figura 11.20 formaram uma bandeira do urso Top duas vezes em uma grande lacuna para baixo o dia (a diferença foi o pólo de bandeira da bandeira do urso).

Bar 3 deu uma entrada curta M2S e um menor Bandeira final falhou.

Barras 3 e 4 na Figura 11.21 formada uma grande bandeira de Bull duplo fundo após o rali ao Bar 2. bares 6 e 7 formaram utwa bandeira do urso Top Duplo após o forte movimento para baixo para Bar 5.

GS pullback tinha um forte movimento para cima para Bar 1 na Figura 11.22 e, em seguida, formou uma ampla Bandeira Touro duplo fundo.

Bar 10 ligeiramente inferior Bar 6 e formaram uma bandeira do urso Double Top. Poderia ter cobriu para fora em Bar 7 ou no Bar 5 bem e ainda ter sido o mesmo padrão.

Barras 8 e 9 formado um duplo fundo desleixado de Bull da bandeira, mas tinha muito de um fio de Barb olhar para ser uma grande instalação.



FIGURA 11.21 duplo fundo de Bull da bandeira



FIGURA 11.22 duplo fundo de Bull da bandeira

Fugas intervalo comercial

Às vezes o mercado forma uma faixa de negociação no primeiro 3 a 10 bares ou menos com 2 ou mais inversões. Se o intervalo é pequeno quando comparado com a gama média diária, uma fuga é provável. Um comerciante poderia entrar em uma fuga a partir do intervalo, mas o risco é menor se você é capaz de desaparecer pequenos bares no

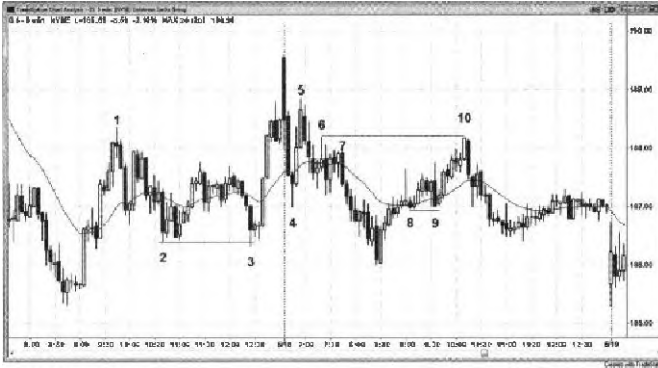

FIGURA 11.23 Trading Range Breakout off the Open

superior ou inferior do intervalo, ou esperar até depois da fuga e entrar em uma fuga falhou ou um recuo Breakout, assim como feria com qualquer faixa de negociação.

GOOG passou para o lado na Figura 11,23 em um 7:00 am relatório PST e depois saiu do intervalo de negociação para o lado negativo. Um comerciante poderia entrar em uma parada abaixo da faixa de negociação baixo, mas é menos arriscado curta do Baixo 2 abaixo Bar 5. Esta é uma baixa de 2 por causa Barras 3 e 5 foram duas pernas para cima (barras tendência de subida separados por um ou mais suportar barras de tendência). Ele também foi uma falha alta 2- É basicamente Barb Wire abaixo do E A A e, portanto, provavelmente terá um rompimento de baixa (bear flag).

Alguns dias abertos com um mi bemol A A, grandes barras sobrepostas, andjust há configurações de segurança (há pequenos bares perto da parte superior ou inferior, onde um comércio de fedé poderia ser colocado). Este é Barb Wire na Figura 11.24, e deve ser negociado como todos Barb Wire e exige paciência. Esperar por um lado a ser preso com uma barra de fuga tendência, e depois olhar a desvanecer-se a fuga.

Bar 7 era uma reversão após um rompimento da parte inferior do fio de Barb, mas seguiu uma série de barras de tendência urso, e não houve quebra de linha de tendência anterior e não é bom nível de sinal. Você precisa de uma segunda entrada. Mesmo que fosse



FIGURA 1 t 0,24 Barb Wlue no Aberto

uma alta 2, o Alto 1 era um fora down bar que preso longs, e que a barra deve ser considerado o início da jogada. Ou seja, esperar duas pernas após o exterior down bar touro armadilha, fazendo Bar 7 na verdade uma alta 1, uma vez que a jogada começou no topo ofBar 6 e não o topo ofBar 5.

Bar 7 quebrou um Micro Trendline (entre as três barras anteriores, mas não mostrados), e em seguida Bar 9 formada uma segunda tentativa de reverter a pausa para uma nova baixa abaixo da mínima do dia e ontem, entradas segunda são sempre bons, especialmente em dias nontrend, e isso só foi toda a razão que um comerciante precisava ir muito tempo, mesmo com a barra de reversão fraco (um urso perto, mas pelo menos o próximo estava acima do meio da barra) . O mercado, então tenderam-se através do outro lado da faixa de abertura e deu um M2B Breakout Retrocesso longa no Bar 10.

PRIMEIRO pullback

Entrando na Primeira Retrocesso após um forte primeiro perna está simplesmente aproveitando a propensão para a fortes movimentos para testar ao extremo. A maioria dos movimentos fortes têm pelo menos duas pernas para entrar na Primeira Retrocesso através de uma linha de tendência tem uma chance muito boa de que conduz a um comércio lucrativo. Esta entrada é especialmente importante na tendência dos dias abertos se você perdeu a entrada original. Em tendências fortes, o que constitui no primeiro pullback nem sempre é dara, porque as tendências freq&entente têm dois ou três lados bares que não quebram uma linha de tendência significativa e, portanto, realmente não são suficientemente significativas para constituir um retrocesso. Eles são todos grandes Com entradas tendência, e você pode continuar a entrar com a Trend com confiança, mesmo depois de no primeiro pullback que quebra uma linha de tendência significativa. Só depois de uma linha de tendência está quebrado houve um recuo significativo, e a primeira etapa tem provavelmente terminou. Mesmo assim, a primeira ruptura da linha de tendência tem muito altas probabilidades de configuração de uma entrada Com tendência que levará a perna tendência segundo e um novo extremo na tendência. Considere o comércio Primeiro Retrocesso para ser o primeiro depois de uma ruptura da linha de tendência, e todas as entradas com a Trend antes, em seguida, são simplesmente parte da primeira perna da tendência. Procure Alto / Baixo 1 e 2 configurações e entrar em uma parada em um tick para além do bar de configuração (para uma compra, comprar em uma parada em um tick acima da barra de configuração).

O mercado na Figura 11.25 formaram uma tendência de subida do Open, eo Bar 2 ruptura abaixo do Micro Trendline foi no primeiro pullback. Os comerciantes devem comprar em uma parada em um tick acima de sua alta, mesmo que ele era um fraco nível de sinal (Fim do urso, mas pelo menos o próximo estava acima do ponto médio).



FIGURA 11.25 Primeira Retrocesso



IGIRI: 1 1.24i Eull Trend from tflie First Ear without a First Pullback



FIGURA 11.27 Na fortes tendências, no primeiro pullback Muitas vezes não é clara

O O EH na Figura 11.26 tinha uma tendência de subida da Primeira Bar e realmente nunca foi um primeiro Retrocesso com força suficiente contra a tendência para quebrar a linha de tendência significativa. A fuga ii no Bar 1 é uma boa entrada, eo Bar 3 de desagregação da correção para os lados de duas pernas era outra. Finalmente, houve o intervalo comercial fuga apertada no Bar 4. Todas essas entradas devem ser consideradas como parte da primeira perna para cima e não um primeiro recuo, o que vem depois da primeira perna e configura a segunda etapa. Raramente, dias apenas não parecem puxar para trás e os comerciantes são obrigados a entrar em fugas do mesmo breves pausas para os lados. A realidade é que em dias de fortes como este que você pode apenas comprar a sua posição tamanho swing no mercado a qualquer momento, confiando que, mesmo se houver uma reversão, as chances são esmagadoras de que o mercado vai fazer outra alta antes da retirada remonta muito longe .

A Galinha que é o caso, as chances são muito elevadas que o seu comércio será rentável porque um recuo claro significa que os comerciantes reveses são muito fracos. Barras 2 e 3 na Figura 11.27 eram minúsculos pullbacks que não quebrar a linha de tendência significativa. No primeiro pullback para quebrar a linha de tendência foi Bar 4. A primeira quebra de linha de tendência tem uma chance muito boa de ser seguido por um segundo com a Trend perna e é uma grande entrada (como curto-circuito Bar 4).

Exemplos detalhados Day Trading

D

U ars 3, 4 e 5 na Figura 12.1 eram shorts em testar o E A A em um urso.

Bar 6 foi um segundo urso entrada canal de tendência de superação linha e reversão para cima, mas a barra de sinal foi fraca (uma pequena doji). Foi também uma inversão Wedge. No entanto, o rali de Bar 6 quebrou a linha de tendência, a criação de um longo em um teste da baixa.



FIGURA 12.1 mostra nm Fntrm, 1 O, OOO-Shar® Gráfico (cada barra é 10.000 contratos • a&o com baso no tempo)

Bar 9 era um teste Baixa Baixa de Bar 6 e uma superação canal de tendência de urso e reversão, e foi um bar reversão touro. Além disso, foi uma cunha não falhou (parte inferior da cunha no Bar 6 falhou, e seu rompimento de alta rompeu uma linha de tendência e, em seguida, teve um movimento de duas pernas a uma Baixa Baixa), que é um sinal de compra muito forte, como pode ser visto pela manifestação poderosa que se seguiu.

Bar 10 foi um bar no interior, que terminou o primeiro pullback pequena (urso bar tendência), assim que os comerciantes poderiam ir muito tempo acima dela. Após o Spike e urso Channel (Bar 2 terminou o pico) e os Três empurra para baixo (barras 2, 6, e 9 terminou-los), era provável que um movimento de duas pernas para cima prolongado iria desenvolver, de modo a pausa Bar 10 foi susceptível de ser apenas parte da primeira perna para cima e não na extremidade da primeira perna (que percorre o trajecto muito pequeno para o que deveria ser esperado com base no tamanho do padrão que criou a inversão). Ponto e Canais geralmente remontam ao início do canal, que estava a barra alta 3.

Bar 11 foi um M2B compra de configuração (o Alto 1 foi duas barras anteriormente) e o real Primeira Retrocesso desde que rompeu uma linha de tendência.

A 5 minutos EURUSD (Forex) na Figura 12.2 revertida para baixo no Bar 2, após uma nova alta. Esta perna touro teve forte impulso, como evidenciado por oito barras em uma linha sem um bar tendência urso, assim que as probabilidades eram elevadas que haveria uma baixa rali Superior que testou o Bar 2 alta antes que houvesse uma fuga abaixo do início da perna (Bar 1). Bar 3 foi um Gap Bar EMA, que também foi um teste Breakout do Bar 1 início do rali.

O mercado formou um triângulo, que terminou como uma faixa de negociação apertada.



Bar 8 foi uma tentativa fracassada de cabeça de fuga (um tick abaixo do Bar 4 de altura) que revertida através da parte inferior da faixa em um urso fora bar. Ele formou uma bandeira do urso Top Duplo com Bar 6.

Bar 9 era uma barra pequena fuga Retrocesso acima do meio da barra exterior, oferecendo um curto de baixo risco.

Bar 10 foi outro Breakout Retrocesso curto. Você não estaria comprando acima desse pequeno doji porque um doji é uma faixa de negociação de um bar, e você não comprar acima de uma faixa de negociação num mercado em queda.

Bar 11 foi um curto M2S e uma segunda tentativa de quebrar abaixo do Bar 3 pico baixo.

Bar 12 foi outro M2S. Mantenha sempre colocando suas ordens. Um urso pode tomar-se complacente por causa do doji touro Baixo Superior, mas você ainda precisa estar pensando que o mercado está em um balanço urso e se cair abaixo desse bar, ele irá formar um M2S.

Bar 13 foi uma configuração longa ii com um forte touro bar para o segundo bar após a superação tendência linha do canal.

Bar 15 foi Três empurra para cima ea primeira E A Gap Bar.

Bar 16 foi uma configuração ii (com touro ii bares) para uma maior baixa de longo, uma vez que os comerciantes estavam esperando pelo menos duas pernas para cima a partir da superação canal de tendência e reversão fora da entrada baixa Bar 13. Ele formou uma bandeira Touro fundo duplo de Bar 14. O grande bar tendência urso ursos preso em calções e preso touros fracos fora de longs.

Bar 2 na Figura 12.3 era uma faixa de negociação após a barra de 1 ponto para cima. Bar 3 foi uma pequena segunda perna para cima após a barra de 1 ponto para baixo, e ele saiu do



o topo, mas folhou (a bandeira final Falha), a criação de um curto agradável abaixo Bar 3 ou abaixo da faixa de negociação.

Bar 4 ultrapassou uma linha de urso Micro canal de tendência e reverteu-se. A entrada foi acima do bar Bar 6 ii, que teve um touro perto.

Bar 9 foi uma cunha e uma jogada de quatro patas para cima do Bar 4 baixo, tomando-se uma baixa variação 4. Foi um teste do Bar 3 alta, mas não conseguiu chegar lá em cima para formar uma bandeira perfeito Urso Double Top.

Bar 10 foi um Breakout Retrocesso da fuga da linha de tendência.

Bar 11 foi um enorme bar reversão touro na sequência de uma nova baixa no dia, mas Bar 12 não poderia negociar acima dela, fazendo uma curta abaixo Bar 12 dentro da barra tendência urso uma grande entrada por causa dos longs presos que entraram cedo no Bar 11. foi também um Breakout Retrocesso, como foi o Bar 13 curta.

Bar 1 na Figura 12.4 era uma alta de 1 Breakout Retrocesso do rompimento da faixa de negociação mais cedo.

Bar 3 era um bom High 2 por muito tempo, apesar do Barb Wire, porque Bar 2 não foi um climax e a dinâmica manteve-se forte (como visto pelas grandes bares tendência de subida que antecederam a barra 2).

Bar 5 foi um três push alta curto, então dois para baixo as pernas devem seguir (um climax normalmente é seguido por pelo menos duas pernas contra-tendência). A jogada de Bar 6 quebrou a linha de tendência, e quebrou abaixo do Bar 3 Baixa Superior do touro, indicando ursos fortes.

Bar 7 foi um teste Breakout de duas pernas da barra de sinal Bar 5, e foi um Lower alta e um short configuração Up Down gêmeo e uma rejeição afiada do puxão acima do E^AA.



O gráfico abaixo é um fim acima desta área. É praticamente impossível para a maioria dos comerciantes ler um gráfico corretamente rápido o suficiente para pegar a maioria destes comércios na Figura 12.5, mas o gráfico ilustra que a análise de ação de preço funciona até mesmo no nível T-minuto.

Bar 1 na Figura 12.6 foi uma falha Low 2, de forma eficaz uma alta de 2 por muito tempo.



FIGURA 12.5 A1 -minutos gráfico mostrando Moitos Scalps preço de ação nos primeiros 90 minutos



Figura. 12.6 Site 6 um fim aoim* do 1 minutou do Smlnl primeiro# 90 minutou Realce Preço Aço couro cabeludo Configurações

Bar 2 foi um Wedge curto e uma fuga falhou de uma bandeira touro.

Bar 3 foi um Breakout Retrocesso curto.

Bar 4 foi um teste Breakout curto, mesmo se fosse ma alta superior (acima do balanço Bar 3 alta), que é um sinal de força.

Bar 5 foi um Lower alta e um M2S abaixo da EMA.

Bar 6 foi uma cunha de comprimento e uma parte inferior do triângulo expansão.

Bar 7 era ma linha de tendência falhou fuga curta.

Bar 8 foi um Lower de duas pernas Low após o Bar 7 ruptura de uma linha de tendência, e uma baixa Lower em um dia faixa de negociação.

Bar 10 foi uma cunha e uma baixa Lower em um dia faixa de negociação.

Bar 11 foi no primeiro pullbaek após uma interrupção da linha de tendência, e foi uma M2B longa.

Bar 12 foi outro M2B touro.

Bar 13 foi uma cunha curta e uma possível Bandeira urso Top Duplo (com Bar 4).

Bar 14 foi um fracasso folhou linha de tendência e comércio gama de fuga, um fundo duplo de Bull da bandeira, e um possível início de uma segunda perna para cima.

Bar 15 foi um High 2 que se seguiu um teste Breakout dois bares mais cedo.

Bar 16 foi mn alta 2 em um touro.

Bar 17 foi uma cunha e um teste falhado da alta do dia, e, portanto, uma possível Lower alta.

Bar 19 era um urso Baixa 2 (M2S) e uma falha Cinco Tick para os comerciantes que compraram Bar 18.

Bar 20 foi dois impulsos para uma nova baixa do dia (Bar 18 foi o primeiro) em um dia faixa de negociação (embora houvesse uma perna urso forte a partir da barra de 17 alta ... não é um dia urso, neste ponto). Foi também uma reversão após um one-tick (fuga de um one-tick falhou) nova baixa do dia. Foi também uma cunha.

Bar 21 foi uma pequena segunda perna para cima e uma possível Bear Flag Double Top (com barra de 19).

Bar 22 foi um pullback de duas pernas para uma maior baixa depois de uma pausa linha de tendência (Bars 17 a 19), e um duplo fundo (barras 10 e 20) pullback longa.

Bar 23 foi uma quebra de linha de tendência falhou e um fundo duplo (Bar 23 foi um tick superior a Bar 22) de Bull da bandeira.

<:|\\|*|.|r<; -|o|:|

Diário, semanal e **gráficos** mensais

A

mbora gráficos diários, semanais e mensais podem gerar sig intraday

nais, eles são tão infrequentes que eles se tomem uma distração para um comerciante do dia e deve ser ignorado. Os sinais mais comuns são aqueles baseados em ontem alta e baixa, e você pode vê-los em um gráfico de 5 minutos. No entanto, existem frequentemente entradas ação de preço sobre esses prazos mais longos, mas porque as barras de sinal são tão grandes, muito menos contratos podem ser negociados se o risco é ser o mesmo que para um comércio do dia. Além disso, o risco durante a noite pode significar que você deve reduzir os seus contratos ainda mais ou considerar estratégias de opção de negociação que têm um risco definidos, como compras diretas ou spreads. Um dia comerciante só deve negociar esses gráficos se eles não ocupam seus pensamentos durante o dia de negociação, porque é fácil perder alguns comércios dia usando grande volume quando nutrir um comércio de muito menos contratos ou ações com base no gráfico diário, e estes acidentes pode mais do que compensar quaisquer ganhos a partir do sinal diário.

A ação do preço das ações das maiores empresas do mundo geralmente se comporta de uma forma mais previsível do que para o estoque de pequenas empresas. O risco de uma enorme, movimento adverso durante a noite, especialmente na cabeça em um touro prolongada, é muito menor. Isto significa que um comércio contra a tendência em WMT tem uma menor chance de falhar do que em CHK. No entanto, o potencial de lucro é também menos.

Quando da negociação de balcão para uma tendência forte, o objetivo deve ser um couro cabeludo de 1 ou 2 por cento, uma vez que a maioria dos comércios reverses apenas resultar em retração que se tomam Com entradas tendência. Lacunas complicar as entradas e, em geral, o risco é menor se o mercado se abre dentro da faixa de ontem e depois comercializa através da paragem de entrada em um tick para além do alcance. Se você não pode

ver o intraday estoque e há um gap open, é provavelmente melhor para passar sobre o comércio. Se você pode ver o estoque e há uma abertura de gap, para assistir um pullback lacuna, e depois entrar na pullback falhou na abertura, como o mercado retoma o seu afastamento da faixa de ontem. Em outras palavras, se você estivesse olhando para comprar, mas hoje gapped-se, procure uma onda de vendas na aberto hoje e, em seguida, comprar uma reversão Breakout Retrocesso de volta, colocando a sua paragem abaixo da mínima de hoje. Se a entrada de falha e sua paragem é atingido, procure outro lugar ou dar-lhe apenas mais um try, se houver um segunda configuração de compra. Não gaste muito tempo em um estoque que não está fazendo o que você queria fazer, porque você vai perder dinheiro. Há uma tendência natural a querer fazer de volta o seu dinheiro no mesmo estoque após uma perda, mas este é um sinal de sua fraqueza emocional. Se você sentir uma necessidade de provar que você estava certo e são, de facto, um grande leitor gráfico, você pode estar certo sobre isso, mas você não é um grande comerciante. Grandes comerciantes aceitar suas perdas e seguir em frente.

Pullbacks em gráficos diários raramente têm barras de reversão de clássicos, deixando os comerciantes com mais incerteza do que quando da negociação de cartas de 5 minutos. A incerteza significa risco, e quando não há mais risco, tamanhos posição precisa ser menor, e um comerciante terá que considerar tomar uma posição parcial e adicionando para a posição como o preço da ação se desenrola. Em um pullback touro, adições pode ser feita a um preço inferior se o mercado vende-se um pouco mais, mas os ursos ainda não demonstraram que eles estão no controle. Adições também pode ser feita a um preço mais elevado, após a tendência foi retomada e uma pequena retração forma uma baixa superior, acima de sua entrada original.

Quando você digitalizar seus gráficos diários no final do dia, você verá frequentemente configurações a considerar para o dia seguinte. Depois que a instalação desencadeia, muitas vezes haverá uma tendência intraday que irá fornecer-lhe muitos bons 5 minutos Com entradas tendência. Se o estoque não é aquele que você normalmente negociar intraday, mas seu volume é cerca de 5 milhões de ações ou mais, vale a pena considerar adicionar a seu cesta de ações de negociação do dia por um dia ou dois. Às vezes, no entanto, mesmo com os estoques muito líquidos, como a OIH, o corretor pode não ter um inventário disponível para venda a descoberto e que você pode ser apenas capaz de comércio comprar setups.

ação do preço é o resultado cumulativo de um grande número de comerciantes que agem de forma independente por inúmeras razões para fazer o máximo de dinheiro que puderem. Por isso, a sua impressão digital manteve-se inalterada e sempre fornecer uma ferramenta confiável para ganhar dinheiro para aqueles que podem lê-lo. Figura 13.1 é um gráfico diário do índice Dow Industriais em 1933 e 1934, e parece que qualquer negociação de ações hoje em qualquer período de tempo.

Bar 2 é um Baixa 2 que quebrou uma linha de tendência.

Bar 3 é um pequeno Failed reversão Bandeira Final e um teste Baixa Baixa do Bar 1 de baixa depois de uma pausa linha de tendência (a quebra de linha de tendência seguida por um teste de extrema da tendência pode ser uma grande inversão de tendência).



FIGURA 13.1 h*fa Aeçlo pnmuiMa pntlmwiti lultmda ao longo d« Hlilitótiá

Bar 4 é um Breakout Retrocesso e uma pequena Baixa Superior.

Bar 5 é o primeiro recuo nos um touro forte e uma alta 2.

Bar 6 é uma cunha que levou a duas pernas grandes para baixo, que termina na barra 8. Uma cunha no final de um forte aumento geralmente resulta em um recuo muito profundo e, em seguida, uma nova alta.

Bar 7 foi uma quebra da linha de tendência e um recuo de duas pernas.

Bar 8 foi um Baixa Baixa depois de uma pausa linha de tendência e um teste de Breakout de Bar 2.

Bar 10 é um Baixa Superior.

Bar 11 é um High 2 Breakout Retrocesso após a fuga acima das barras falhadas 7 e 9 Duplo Bear Flag Top.

Barras 12 e 13 são reversões após uma menores quebras de linha de tendência.

Barra 14 é uma cunha.

Bar 15 é uma quebra de linha de tendência e um forte movimento impulso contra-tendência que provavelmente vai ser testado após um rally testa a 14 bar alta.

Bar 16 é um Wedge e Bar 17 é uma fuga falhou da Cunha.

Bar 18 é o teste de alta Lower da tendência de subida Bar 14 extrema, e é uma baixa 2 de entrada para um curto na Wedge falha falhado. Houve uma fuga falhou abaixo da Cunha, e agora o Wedge está falhando em seu rompimento de alta. A Wedge falhou muitas vezes leva a uma reversão forte. Bar 18 é também um teste Breakout do Bar 14 bar sinal de baixa.

Bar 19 é o teste da barra de 15 baixa e é um duplo fundo de Bull da bandeira.

Bar 20 é um recuo maior baixa na reversão para cima e um recuo inferior duplo.



FIGURA 13.2 aapl , 6 Minutos

A AftL estava em um touro forte no gráfico diário (miniatura) e teve uma primeira E A A retração no Bar 1 na Figura 13.2, que foi uma superação canal de tendência de urso (a numeração é a s A e em ambos os gráficos). Bar 2 no diário tinha uma forte reversão intraday-se e fechou perto de sua alta. Era razoável quem comprar em um tick acima da alta do dia 2. No entanto, no dia seguinte gapped acima do dia 2 de altura. Ao invés de arriscar uma possível reversão para baixo o dia, seria prudente para observar uma reversão após um teste de retirada da lacuna.

Bar 6 na parada de 5 minutos diminuiu a diferença e foi um E A A Gap Bar e uma superação canal de tendência de urso e reversão para cima. Esta foi uma grande entrada de comprimento com um stop de proteção abaixo Bar 6. Este risco 62 cent levou a um ganho de várias dólar.

Depois de uma corrida de touros estendida, o mercado quebrou para fora de uma bandeira touro após a alta 2 pullback no Bar 2 na Figura 13.3.

Bar 7 foi um teste da linha de canal de tendência traçada entre as elevações de Barras 3 e 5, e foi também a barra de sinal de um triângulo de expansão, que configurar um grande curto para, pelo menos, um recuo duas pernas. Sempre que um comércio pode ser uma importante reversão, é imperativo para balançar parte com uma parada de equilíbrio depois de escalpelamento fora de alguma da posição.

Bar 11 quebrou acima da linha de tendência de urso, mas após este forte a down mover os touros não estariam dispostos a comprar, esperando uma segunda perna para baixo a partir de qualquer rali. O mercado cutucou acima do canal de tendência desenhada a partir das altas de barras 10 e 12, e formaram dois dojis no Bar 13, o que significa que os touros



FIGURA'. 13,3 DuPont, 1987 Bater

não está mais no controle do rali de Bar 11. eram Esta é uma possível barra de configuração para uma EMA Gap 2 Bar para baixo (segunda tentativa de reduzir a diferença para o EMA), então você deve colocar uma ordem para ir curto em um centavo abaixo a baixa de Bar 13. Uma vez que existem tantos lacuna abre em ações, resultando em fils terríveis, é melhor para colocar a ordem somente após o aberto e somente se não há nenhuma lacuna. Se existe uma lacuna para baixo, como não estava aqui, você usaria o gráfico de 5 minutos para procurar uma justificação ação do preço por um curto período após o rali fechou a lacuna.

Bar 14 quebrou acima de um Micro Trendline. Você poderia colocar uma ordem para curta em um centavo abaixo da baixa de Bar 14. Esta é uma variante de um Breakout Retrocesso, embora a fuga abaixo da baixa de Bar 11 ainda não ocorreu. As quatro barras para baixo para testar a baixa de Bar 11 foram muito vertical, e você seria de esperar que se comportam da mesma como se de foto houve rima pequena fuga. Portanto, a curto abaixo Bar 14 é um tipo de entrada Breakout Retrocesso, e esses comércios muitas vezes levam a movimentos prolongados. A barra de entrada tinha um top raspada, o que significa que os ursos estavam no controle desde o primeiro minuto.

Bar 11 terminou a primeira etapa para baixo, e Bar 16 completou a segunda etapa das duas pernas para baixo. Desde a mudança para baixo para Bar 16 era tão íngreme, é melhor esperar por um teste da baixa antes de ir muito tempo, ou alguma outra indicação de que os vendedores estavam indo para esperar por mais ação do preço antes de curto novamente. No entanto, o grau de inclinação da segunda perna e o tamanho das barras de tendência urso implica que existe uma alta probabilidade de este ser um ápice de venda, o que geralmente é seguido por pelo menos uma de duas pernas rali contra a tendência que dura muito mais barras do que a maioria esperaria.

O rali de dois bar ao lado do baixo quebrou uma linha de tendência, ainda que íngreme, por isso, é sensato para comprar o Bar 17 High 2 (Baixa Superior). Você poderia, então curta a Baixa 2 perto da E^A A no Bar 18, ou esperar por mais ação do preço, uma vez que a retirada não alcançou o E^A A, e é um bar tendência de subida, por isso mais rali é possível.

Bar 19 foi uma barra de sinal para uma Low 2 em um urso e um falhou High 2, perto da E^A A, por isso é um forte curto. Foi também uma bandeira de três barras longo Urso Double Top.

Bar 20 cutucou por baixo da barra de 17 baixo, mas logo encontrou compradores e os shorts cobertos. O mercado tentou formar uma bandeira Touro duplo fundo. Os longs a partir da barra de sinal Bar 20 só chegou ao E^A A, onde eles iriam realizar lucros parciais e mover suas paradas para breakeven. Eles teriam sido interrompido, mas eles iriam comprar novamente no 2 offthe Bar 22 bar Alta sinal que testou o Bar 16 suportar baixo, e ele seguiu o Bar 21 quebra da linha de tendência de urso. Não havia uma forte barra de reversão, e embora este poderia ser o início de um touro estendida e deve ser comprado, você teria que esperar mais negociação de dois lados a se desenrolar diante de uma forte tendência em qualquer direção começa.

GE subiu acentuadamente no início de 1987, mas houve um pequeno curta baseada na barra de sinal Bar 6, que era uma reversão de uma segunda ultrapassagem de uma linha de canal de tendência de subida traçada a partir de barras 2 e 3 na Figura 13.4. O preenchimento foi um tiek (um centavo) a seguir em uma parada. Como não havia ainda uma onda descendente anteriormente, esta é provavelmente vai falhar em uma jogada a duas mãos para em tomo da E^A A, e ser seguido por uma nova alta.



FIGURA 13.4 gráfico semanal da GE de 1987 Bater

O M2B (High 2 perto da E^A A) no Bar 9 foi um bom tempo de entrada para um teste das elevações.

Bar 11 rompeu a linha de canal de tendência ligado à alta de Bar 5, que é um paralelo da linha de tendência retirados de Bares 1 e 8. Você poderia obter um sinal semelhante, chamando a linha de canal de tendência entre os picos de barras 2 e 5 .

Bar 11 foi um potencial barra de sinal, mas a próxima bar não conseguiu tirar seu baixo. Em vez disso, o

próximo bar foi um bar no interior reforçada por um forte urso perto. Se você colocou uma ordem para curta em um tick abaixo do seu baixo, a ordem seria preenchido na próxima bar (transformar esse urso dentro da barra em uma barra de sinal para esta curta). Depois de um movimento tão culminante-se através da linha de canal de tendência e segue a linha de tendência anteriormente quebrar a Bar 8, os shorts devem esperar pelo menos duas pernas para baixo para testar o início Bar 8 do canal após os bares 1 a 6 espiga.

Bar 13 foi o segundo pequeno perna para cima na retração do novo potencial de urso. É duas pernas para cima, porque não havia um bar tendência do touro fora do E^A A, e depois um bar tendência urso (a perna para baixo em um período de tempo menor) e, finalmente, uma segunda perna para cima, feita de barras tendência de subida consecutivos. Desde os shorts estão esperando uma segunda perna para baixo antes de qualquer eventual nova alta, colocar uma ordem de paragem para ir curto em um cento abaixo Bar 13 (que passa a ser a barra de sinal, uma vez que a ordem é preenchido). A paragem inicial vai acima da alta do nível de sinal. Uma vez que a barra de entrada fecha, abaixe a parada para um centavo acima da sua alta.

O mercado caiu em uma grande segunda etapa do ^A para Bar 14. Porque este é duas pernas para baixo e não demorou a baixo do touro antes, poderia formar uma maior baixa em um quadro touro mais tempo. Além disso, uma vez que as barras de tendência urso foram tão grandes, é provável que haja pelo menos dois pés acima (e provavelmente de quatro pés), e os lados para a acção deve durar por um longo período de tempo (pelo menos 20 ou 30 bares, como uma aproximação com base em a olho do gráfico). Os ursos provavelmente vai abrir mão do controle por um período prolongado e esperar por mais ação do preço antes de estar disposto a curta agressiva. Eles, no entanto, curta a cada rally e ter lucros em cada pausa no movimento para baixo. Da mesma forma, os touros sabe que o mercado provavelmente irá para o lado para cima por um longo tempo, e eles vão começar a comprar os mergulhos, mas sair rapidamente em comícios paralisadas, até que haja ação do preço que indica que uma tendência para cima ou para baixo já começou.

Bar 16 é um potencial barra de sinal para uma Low 2, de modo que os ursos vão colocar uma ordem para curta em um cento abaixo do seu baixo.

Bar 17 testou o urso baixa e é um potencial sinal de alta 2, de modo que os touros vai colocar ordens de compra em um tick acima de sua alta (e os shorts sairá o restante de suas posições). É uma bandeira final Falha.

Bar 18 é uma bandeira do urso Top Duplo com Bar 15.

Bar 20 é uma barra pequena entrada com base em um Baixa 2, especialmente depois que o mercado não conseguiu segurar acima da Micro Trendline (não mostrado) ao longo dos seis bares para baixo da barra de 18. No entanto, este é Barb Wire, e é geralmente melhor e sempre menos estressante para esperar por uma fuga a falhar e, em seguida, entrar no fracasso.

Bar 21 foi outro teste da baixa urso, formando um fundo duplo de Bar 14 (ou, com barras de 14 e 17 ambos sendo considerado como o primeiro fundo). O rali ao Bar 18, também quebrou uma linha de tendência urso íngreme do Bar 13 para qualquer um dos bares ao redor barras 15 e 16. Uma linha de tendência quebrada e, em seguida, um possível duplo fundo poderia ser o início de uma nova tendência de subida. Bar 21 também reverteu uma quebra abaixo de uma linha de canal de tendência urso de sete bar, desenhado com um melhor ajuste do fundo dos corpos daqueles imediatamente anteriores sete velas.

O rali de Bar 22 quebrou outra linha de tendência de urso. Quebras de múltiplas linhas de tendência de urso é uma forte indicação de que os touros estão se afirmando e que um balanço prolongada até é cada vez mais provável. No entanto, este foi também o primeiro teste acima do E^A A, de modo a Baixa 2 depois de Bar 22 é um bom resumo, esperando duas pernas pequenas para baixo.

Bar 23 configurar uma alta de 2 longa entrada que também foi um Baixa Superior (acima Bar 21) e um recuo duplo fundo e seguiu um comício-se ao Bar 22 que continha sete consecutivo, embora pequenos, velas touro. O rali de nove bar até bar 24 continha apenas uma vela urso, e foi seguido por cinco barras de protecção consecutivos que fecharam acima do E^A A, ambos indicando que os touros são devido ao mercado.

Bar 26 revertida após picar acima de uma linha de canal tendência de subida (um paralelo a partir da barra 23 e 25 pontos baixos) ea inicial até movimento Bar 15 da baixa clímax. Esta é uma bandeira potencial Urso Double Top. Como não havia tanta força no rali ao Bar 26, é provável que seu alto será testado antes do baixo Bar

23 é retirado, o que invalidaria os esperados duas pernas (mínimo) para baixo.

Bar 28 configurou uma M2B (a alta 2 no E^A A). Além disso, ele foi o segundo de dois bares tendência urso que tentaram empurrar para trás abaixo do E^A A (o primeiro ocorreu três barras anteriores) após 24 fecha consecutivos acima do E^A A. Quando duas tentativas de algo falhar, esperar uma grande mudança na direção oposta. É também um Breakout Retrocesso do Bar 26 rali acima da faixa de negociação que tem estado em vigor desde Bar 15, e um grande Retrocesso duplo fundo das barras 14 (ou 17) e 23 (ou 21) do duplo fundo, e às vezes é chamado de um copo e lidar com configuração de comprimento.

Bar 29 testou o Bar 27 de altura, criando um teste Breakout, e em seguida violentamente subiu em uma grande bar exterior se prendendo longs fracos fora de suas posições e forçá-los a perseguir o mercado para cima.

Bar 31 testou a lacuna que se seguiu Bar 30, e também configurou uma alta de 2 touro retração longa.

Houve um movimento de duas pernas para baixo a partir de 2000 alto com a primeira etapa termina no Bar B na Figura 13.5. O rali para Bar C quebrou a linha de tendência,



FIGURA 13.5 Este é o SPY Mensal Mostrando the Bottom Retrocesso duplo fundo em 2003

assim que os comerciantes estavam olhando para comprar um teste de Low Superior ou Inferior Baixa da baixa de Bar B.

Bar 1 caiu muito abaixo Bar B para os comerciantes para comprar agressivamente lá na ausência de mais ação do preço.

Bar 5 estava em Barb Wire (três ou mais barras sobrepostas com um ou mais sendo um doji), então você deve apenas olhar para curto um pequeno bar perto da alta ou comprar um pequeno bar perto da baixa. Embora Bares 1 AD 5 não têm baixos idênticos, eles estavam perto o suficiente para ser um possível duplo fundo, e no comércio de perto é geralmente perto o suficiente. O rali de Bar 5 rompeu uma linha de tendência urso, assim que os comerciantes vão olhar para comprar um teste do Bar 5 baixa.

Bar 11 inverteu-se a partir de um teste de profundidade do fundo duplo baixa. Este Retrocesso duplo fundo concluído as duas pernas para baixo de uma barra e um touro estendida se seguiu. Como é típico, o touro tirou os altos das barras de sinal touro que se formaram no urso para baixo de uma barra de Bar 5.

Barras 1, 5, e 11 correspondem aos do gráfico diário abaixo.

O rali-se ao Bar 15 foi muito forte. É interessante notar que qualquer recuo seria de esperar para testar as barras de sinal urso no rali a partir do Bar 11 baixa (ver quadro seguinte). A onda de vendas na verdade caiu através de todos os sinais de urso anteriores e tomou-se um grande urso. No entanto, nada é sempre surpreendente, os comerciantes de anúncios deve apenas negociar o que quer que os padrões são apresentadas na

carta que eles usam para negociação e não necessariamente negociar padrões mensais.

A barra superior 15 foi um de três Push up Superior teste de alta de Bar A (há, obviamente, foi uma ruptura da linha de tendência no urso para baixo da barra A). Além disso, o terceiro push-up para Bar 15 seguido uma pequena pausa linha de tendência.

Bar 16 foi um M2S após o intervalo da grande linha de tendência touro.

Bar 17 foi um baixo 1 Breakout Retrocesso

Embora Bar 18 é um enorme bar que pode vir a ser um teste culminante do Bar 5 baixa, não há absolutamente nenhuma evidência de um fundo neste momento a ação do preço, apesar do que os especialistas estão dizendo na televisão. O clímax pode levar a uma reversão ou uma faixa de negociação, mas ainda tem que haver uma ruptura da linha de tendência de urso e não houve nenhum movimento ascendente significativo. A tendência ainda é baixo e, embora seja difícil imaginar que o mercado poderia ficar muito mais baixo, ele pode. O mercado não está a ser negociado com base em avaliação neste momento e quando ele é emocional como este, ele continuará a cair até o último vendedor vendeu. Quando ele faz, haverá uma reunião que vai quebrar a linha de tendência urso significativo e, em seguida, um teste da baixa, mas até então, a tendência ainda é baixo.

Aliás, embora especialistas têm sido atribuindo essa queda de 2008 para a bolha imobiliária e da crise bancária relacionada, o mercado imobiliário começou a sua queda quase três anos antes e a crise de crédito foi fervente por pelo menos um par de anos. O que aconteceu era o mundo percebeu que Obama iria se tornar presidente e que ele iria aumentar regulamentações de negócios e aumentar o custo do trabalho, tanto dos que reduziria a rentabilidade das empresas. Quando as empresas ganham menos, seu estoque vale menos. O mercado mundial estava rapidamente ajustar o valor das ações para refletir as e ^A mngs reduzidas que o dinheiro inteligente antecipa sob Obama. É provável que o mercado tem descontado este muito e que o mercado vai se reunir novamente nos próximos muitos meses enquanto espera para ver o que Obama faz. Isto é semelhante ao enorme recuperação do mercado acionário, que começou quando os republicanos assumiram o Congresso em 1994 e nunca foi atribuído a eles (a propósito, eu sou um Independent muito liberal e não um republicano). O mundo ajustou suas expectativas e ^A mngs dr ^A ticamente para cima, aumentando significativamente o valor das ações. Nada disto é útil para um comerciante do dia, mas é um exemplo de estar disposto a pensar de forma diferente com os especialistas e estar confortável segurando uma opinião minoritária. Nunca tenha medo de ver as coisas de forma diferente de todos os outros, especialmente os especialistas em televisão.

A forte recuperação até ao Bar 3 na Figura 13.6 quebrou bem acima da E ^A A e quebrou a linha de tendência. O fim do rali tinha um olhar Wedge a ele e sempre que houver uma cunha no final de um forte aumento, muitas vezes há um teste do início do movimento (o Bar 1 baixo).

Bar 5 foi um teste Baixa Baixa de Bar 1, formando um fundo duplo. Lembre-se, os comerciantes vivem em um mundo de imperfeição e se algo parece razoavelmente semelhante a um padrão confiável, ele tenderá a agir da mesma forma. Houve um canal de inversão de tendência urso e inversão no baixo, o que foi no final do grande jogada de Bar 3, e um teste de Bar 3 é possível.



Figura 13.6 Este é o gráfico diário do Retrocesso duplo fundo que está no gráfico mensal Anterior

Bar 7 foi um teste de alta Lower de Bar 3, formando uma bandeira do urso Double Top, e também terminou em um pequeno Wedge e, portanto, provavelmente teria um retrocesso profundo.

Bar 11 foi um teste profundo do Bar 5 baixo, e inverteu-se, formando um fundo duplo (Bares 1 e 5) Retrocesso e, em seguida, um comício estendida. Bar 11 também foi uma ruptura falhou abaixo da linha de canal de tendência de urso, se preparando para um teste da barra 7 início da perna para baixo. No entanto, a retirada duplo fundo nas paradas diárias, semanais e mensais fez o teste do Bar 7 tum em uma fuga em vez de um teste que falhou seguido por outra onda de vendas.

Muitos técnicos se referem a isso como um Head and Shoulders Bottom, mas isso não diz nada sobre a ação do preço. A maioria dos retrocessos duplo fundo estão principal e ombros Bottoms, mas desde que a maioria dos padrões cabeça e ombro falhar (eles geralmente sô se tomam padrões de continuação em vez de padrões de reversão) e a maioria dos retrocessos duplo fundo ter sucesso, você deve distingui-los e nunca se preocupar com o termo "Cabeça e ombros".

Bar 1 na Figura 13.7 foi um pico, e isso levou a um canal que terminou no Bar 6.

As Barras de 2 a 3 rali foi um outro ponto, e também levou a um canal que também terminou no Bar 6, o mercado tem sido tão forte que nunca tentou refazer ao início de qualquer canal (Barras 2 e 4).



FIGURA 13.7 O fundo duplo Retrocesso baixo no Bar 2 no Weekly Erminis levou a um Rally principais que

continha várias Spike e Padrões Canal de Bull

As barras de 2 a 6 rali também foi um ponto que levou a um canal que termina no Bar 9. Novamente, não houve tanta força que o pullback Bar 10 não veio perto do Bar 7 início do canal.

Houve uma área fina entre Bares 1 e 4 sobre a fuga e, em seguida, uma faixa de negociação que terminou por volta Bar 4. Seguiu-se perto de uma medida Mova-se para o topo da barra 6 (de Bar 2 a meio da barra 4 faixa de negociação).

Houve outra zona de descanso fina entre Barras 5 e 7, seguido por um movimento aproximado de Bares 4 e 5 para cerca de 9 Bar.

A meio da faixa de negociação Bar 7 foi a pausa após o pico, e deu um movimento medido a partir do baixo do gráfico para o topo da tabela. Houve um Breakout Retrocesso longo logo após a fuga deste bandeira. Lembre-se, no entanto, que se move medidos são apenas observações e você não deve considerá-los enquanto a negociação.

O canal tentativa falhar na selloffbut Bar 10 em vez formado um fundo duplo de bares gap abaixo da EMA. Há várias outras quebras de linha de tendência falharam todos do caminho para o alto Bar 16, que também foram boas configurações de comprimento. A área fina entre Barras 9 e 12 projetadas para ao redor do Bar 13 de altura (a partir da barra 7 baixo).

O Bar 15 mergulhar abaixo da EMA e da maior linha de tendência foi quase certamente vai ser testado depois de um teste da alta.

O teste de alta era uma superação (Alta Superior), que era um padrão Wedge (um pico para cima e, em seguida, três pequenos empurra para cima para Bar 16), e no final de um triângulo de expansão (barras 11, 12, 13, 15 e 16).

Bar 18 foi um Breakout Retrocesso (uma variante, uma vez que a fuga abaixo Bar 15 ainda não aconteceu, mas o impulso para baixo para Bar 17 foi suficiente para fazer o ato gráfico como uma fuga) e um duplo Top Retrocesso.

Bar 20 foi outro Breakout Retrocesso e um teste das barras 7 e 10 da linha de tendência de baixo.

Como o mercado vende para testar o Bar 19 baixo, ele tentará formar um recuo do duplo fundo, mas com a força da venda para baixo para Bar 19, o mercado será mais provável formar uma segunda perna para baixo que termina abaixo Bar 19, e que poderia, em última instância testar o canal Bar 7 baixa ou até mesmo continuar muito menor. Sempre que o mercado tem tanta força que ele não voltar a testar os preços esperados para vários padrões, como o fez aqui com a Spike e bottoms Channel que percorrer todo o caminho de volta para o Bar 1 ponto, quando a correção finalmente chega, ele normalmente irá durar mais e ser muito mais profunda do que qualquer um antecipa.

Correções após canais geralmente levam a faixas de negociação, e uma vez que este é um gráfico semanal, podemos ir em grande parte para o lado por mais alguns anos. Em última análise, o mercado vai sair em uma direção ou outra, e uma vez que estamos em uma economia em crescimento eo Emimi é uma média do valor do que a economia, o mercado, em última análise deve sair da cabeça, mas que poderia levar um longo, longo Tempo.

Todos os especialistas na CNBC têm vindo a dizer que o fundo está em e que estamos no caminho para novos máximos, mas o preço da ação parece estar dizendo o contrário. No entanto, a qualquer momento o mercado está um par de por cento, eles completam touros proclamando provas do próximo grande touro e cada vez que cai um par de por cento, eles encontram os ursos que afirmam que estamos caminhando para uma depressão. Você deve olhar para eles com diversão, porque você não o comércio em seu período de tempo, e as previsões não têm nada a ver com o seu rendimento (e nada a ver com o que o preço da ação está dizendo a você). Estas observações demonstram que as mesmas idéias que trabalham para a troca do dia também trabalham para prazos mais longos.

REVERSALS enorme volume de

Quando uma ação é em um urso íngreme no gráfico diário e, em seguida, tem um dia com volume que é de 5 a 10 vezes normal, os tomos podem ter capitulado e um fundo negociáveis podem estar presentes. O dia enorme volume é muitas vezes uma lacuna para baixo o dia, e se ele tem um forte próximo touro, as chances de um aumento a longo rentável. Traders não estão necessariamente procurando uma reversão touro, mas depois de uma onda de vendas culminante as chances são boas de que haverá, pelo menos, um movimento de duas pernas para, pelo menos, o E^A que irá permitir-lhes para colocar um comércio lucrativo que irá durar de dias a semanas.

Aliás, em vim Emini gráfico de 1 minuto que está em um urso forte, se há uma enorme barra de volume (cerca de 25.000 contratos), é pouco provável que seja o fim do urso, mas muitas vezes é um sinal de que uma retração virá logo, normalmente depois de uma ou duas Baixa baixos no menor volume (volume de divergência). Você deve raramente se sempre olhar para o volume em gráficos intraday por causa de seu valor preditivo confiável no gráfico de 5 minutos, que é o gráfico que você deve estar usando exclusivamente para negociação.

Lehman Brothers abriu com uma enorme lacuna para baixo no Bar 3 e, em seguida, correu abaixo de uma linha canal de tendência de urso (de Bares 1 e 2 na Figura 13.8), mas se recuperou fortemente no próximo. Volume foi três vezes maior do que no dia anterior e cerca de 10 vezes maior do que a média do mês passado. Com uma forte barra de tal tendência de subida (visto mais daramente no gráfico miniatura vela), era seguro para comprar no próximo, mas um comerciante mais cautelosa iria esperar até que o mercado tirou a alta desta barra de sinal possível. O mercado gapped-se no dia seguinte. Um comerciante pode tanto comprar a céu aberto, esperar por um teste para baixo e, em seguida, comprar vim novo intraday alta, ou procurar uma onda de vendas no gráfico 5 minutos e comprar a reversão após a tentativa de fechar a lacuna falhou. Este tipo de força é quase sempre seguido por pelo menos duas pernas para cima (a segunda perna para cima para Bar 6 ocorreu após o Bar 5 teste gap sucesso Baixa Superior) e uma taxa de penetração da E^A.

Barras 4 e 6 fonned uma bandeira do urso Top Duplo.



Bar 7 tentaram formar uma bandeira Touro fundo duplo de Bar 5, mas em vez disso, resultou em um curto espaço de entrada Breakout Retrocesso três bares mais tarde.

A partir de hoje, o mercado está testando o Bar 3 baixa, tentando defender os batentes abaixo dela e formam um duplo fundo, mas se falhar, é provável que haja pânico de venda abaixo do Bar 3 baixo que toda a gente estava vendo como um forte, de baixo para alto volume.

Urso Stearns na Figura 13.9 teve um enorme dia tendência urso na sexta-feira com o volume que foi cerca de 15 vezes maior do que um dia típico, e as ações perderam cerca de 70 por cento de seu valor ao longo dos anteriores duas semanas. No entanto, o volume foi de apenas cerca de uma vez e meia vezes maior do que no dia anterior, e havia apenas uma cauda de touro mínima. O preço da ação foi contra os longs já que não houve inversão da quebra do canal de tendência de urso. De facto, a enorme bar tendência urso fechado bem abaixo da linha, co AA Ming a força da falha tendência linha de canal para conter o urso. O estoque perdeu outro 80 por cento quando abriu na segunda-feira (Bar 3), mas trocou um pouco menos volume. Os comerciantes que compraram na sexta-feira próxima, pensando que um fundo climático foi em e que não havia nenhuma maneira que o quinto maior banco de investimento do país poderia cair ainda mais qualquer segunda-feira, foram devastadas vir. volume de climax na ausência de ação do preço bullish há razão para desaparecer uma forte tendência de urso. Um comentarista de televisão pode recomendar a compra, mas sem apoiar a ação do preço, era simplesmente arriscado demais.

Este gráfico é durante o mesmo tempo que o gráfico LEH acima. No entanto, o gráfico LEH não quebra a linha de canal de tendência de urso (Bar 3) até



Segunda-feira, e inverteu-se no mesmo dia em grande volume. Aqui, na carta BSC, o enorme volume de dia era um dia antes, e ele também quebrou abaixo da linha de canal de tendência de urso, mas o dia fechou perto de sua baixa, sem nenhuma ação do preço de alta. Ele gapped para baixo no Bar 3, assim como LEH (Bar 3 é a segunda-feira para ambas as unidades populacionais), mas LEH subiu fortemente, enquanto BSC mal conseguia reunir em tudo. Bar 3 de BSC ainda era um bar reversão touro na sequência da ruptura de uma linha de canal de tendência de urso, mas qualquer comerciante escolher entre LEH compra e BSC naquele dia seria obviamente muito melhor comprar LEH por causa de sua forte barra de reversão touro. Mesmo que um comerciante comprou BSC em um tick acima Bar 3, ele teria feito mais de 100 por cento durante os próximos três dias, mas LEH foi claramente uma aposta touro muito mais certa.

Uma vez que esta carta foi impressa, BSC foi comprada pela JPM para uma pequena fração de sua capitalização de apenas alguns meses antes mercado. Dentro de alguns meses, Leh também foi abaixo.

opções

A

dia comerciante vai ganhar mais dinheiro se ele não trocar a diária

gráficos porque é provável que o seu lucro global será reduzida por ser incapaz de dar toda a sua atenção a seus comércios dia. Sim, é divertido de se fazer dinheiro em opções, mas você provavelmente vai pagar por esse divertimento com a renda que você não conseguiu fazer off operações day trade, porque você estava distraído. Haverá um par de vezes por mês, quando você pode ver uma grande oportunidade para uma compra de opções, mas se você é um comerciante do dia que está negociando opções mais frequentemente do que isso, você provavelmente está renunciando muito dinheiro em operações day trade perdidas para fazer que vale a pena.

Embora existam muitas maneiras de negociar opções com base no preço da ação, se você é principalmente um dia comerciante, que pretende limitar seus pensamentos para o Emini gráfico de 5 minutos durante o dia. No entanto, você pode usar as opções de moderação quando desaparecendo grandes movimentos no gráfico diário. É mais fácil de comprar na maior parte puts ou chamadas e às vezes vendem os spreads e olhar para segurar as negociações para um a vários dias. Você pode permitir um novo extremo contra a sua posição, e você pode estar disposto a acrescentar sobre porque o seu risco é exatamente conhecidos e limitados com estas estratégias. Em um possível top, você também pode simplesmente vender a descoberto uma pequena posição de estoque, mas você pode tendem a vê-lo muito durante o dia, e isso faria com que você perca operações day trade no Eminis e, finalmente, negar quaisquer ganhos provenientes da negociação de ações .

Há uma outra ocasião rara em que as opções intraday pode ser preferível futuros e ações. Ou seja, quando o mercado está em uma enorme queda livre e está perto de limite baixo. Se um padrão de reversão de confiança define-se, você pode pensar que o risco de compra é pequeno, mesmo se uma pequena posição, mas pode ser substancial, mesmo com um corretor de confiança. Como pode ser?

Porque o seu sistema pode ficar sobrecarregado e suas ordens pode não obter processado por 30 minutos ou mais. Se você acabou de comprar o que você pensou que era um fundo e, em

seguida, o mercado caiu através de seu stop de proteção, o seu pedido não pode ser reportados como preenchido por 30 minutos e você não sabe quando ele vai ficar cheia. Você poderia facilmente perder 10 pontos no Emini. Uma alternativa é comprar chamadas, de modo que você vai ter certeza do seu risco.

Chesapeake Energy na Figura 14.1 subiu 85 por cento nos últimos quatro meses, mas desenvolveu muitas pequenas pullbacks após a liquidação acentuada em março, aumentando as chances de uma reversão de uma nova alta. O mercado quebrou acima da linha de canal de tendência traçada através Bares 1 e 3, e a linha traçada através Barras 3 e 5. Os últimos seis dias do touro formada uma cunha quando se olha para uma linha de tendência desenhada de Bar 6 e usando apenas os fundos de os corpos. Houve um movimento forte para cima do Bar 4 seguido por mais duas corridas para novos patamares. Bar 8 foi um pequeno bar com um urso de perto. Todos estes são sinais de que os touros estavam perdendo o controle do mercado e havia agora uma probabilidade muito elevada de um pullback a 20 dias EMA, como em bares 2 e 4, e uma



OEM ^ wfch Tr ^ Station

chance razoável de um teste da linha de tendência desenhado com barras 2 e 4 e, possivelmente, uma grande inversão de tendência. O fed ideal era comprar puts durante o dia de Bar 8 ou esperar até o dia seguinte, quando o mercado negociado abaixo a baixa de Bar 8, abanando a Baixa 2, que é uma pequena entrada de segunda chance de uma nova alta, muito o comércio de alta probabilidade. Você poderia comprar at-the-money coloca no mês frente, porque eles têm menos derrapagem (mais líquida) e não se preocupar com a deterioração do tempo desde que um movimento rápido era provável. Um comércio alternativa seria vender uma chamada at-the-money e comprar a chamada de um exercício mais alto, mas isso é muito complicado, ea jogada deve ser puta tão longos aliados ofereceu a melhor relação risco-recompensa. Há ainda tem que ser um B A A Gap Bar pullback, e essa onda de vendas é susceptível de produzir um. Seria, então, configurar um rali para testar a alta Bar 8.

Apple na Figura 14.2 reuniu mais de 300 por cento em menos de dois anos e, em seguida, vendeu 55 por cento mais de dois meses até Bar 6 sobre este gráfico semanal. Comprar coloca à Baixa 2 no Bar 5 foi um bom comércio, desde que houve primeiro um movimento forte para baixo para Bar 3, que quebrou abaixo uma linha de

tendência touro de Bar 1. Além disso, este Baixa barra de entrada 2 foi a segunda quebra da linha de tendência touro desenhada de Bar 3, e uma alta superior a duas mãos (duas pernas terminam frequentemente um movimento). Ambos os selloffs de bares 1 e 3 testado a 20 semanas E^AA, eo



probabilidades eram elevadas para, pelo menos, que muito do que uma correção fora da alta no Bar 5 uma vez que os ursos já havia demonstrado boa resistência duas vezes antes neste touro.

Bar 7 era um E^AA Gap 2 Bar, uma segunda tentativa de reunir para fechar a lacuna abaixo do 20 semanas E^AA. É também um de Bull da bandeira fundo duplo de Bar 1. A meta mínima é um teste rápido da média móvel. Em vez disso, o rali foi tão forte que mais retracement se era provável, como era uma segunda perna para cima. Desde a mudança para baixo da alta no Bar 5 foi tão forte, as chances são altas de que haverá pelo menos uma tentativa de testar os pontos baixos de Bar 6 antes A AAPL excede a alta Bar 5. Uma grande faixa de negociação está se formando, mas o topo pode ser. Uma vez que há uma barra de sinal, uma compra de venda será um comércio razoável.

Quando os movimentos são esta violenta, o mercado é menos previsível, e o risco é maior. Uma boa maneira de ter um determinado risco é comprar opções.

ANR na Figura 14.3 estava em um touro forte no gráfico diário (inserir) e quebrou para fora do topo de um Wedge há quatro dias. Ontem, ele gapped acima outra linha canal de tendência e acima de 100, um número psicologicamente importante e, portanto, um imã. Assim que a carta 5 minutos começou a descer, um teste de 100 era provável. As julho 100 coloca poderia ter sido



FIGURA 14.3 fugitivo Markets muitas vezes oferecem Fades rentáveis Utilização de opções, e este tipo de negociação não causar muita distração para comerciantes de dia porque o risco é limitada

comprado por 7,20, e uma saída de proteção razoável seria um comércio acima do topo da faixa de negociação na abertura, arriscando talvez um dólar ou menos nos coloca. No Bar 2, essas puts foram 8,80. Esta primeira pausa foi um ótimo lugar para ter lucros parciais, porque poderia haver uma inversão de abertura back-up após o teste abaixo do E^A e abaixo de 100. No entanto, o movimento não ^A fora do aberto foi tão forte que há provavelmente seria pelo menos duas pernas fazer ^A. Se um comerciante moveu a parada para cerca de 7,30, ele nunca teria sido atingido, e os coloca valiam mais de 10,00 por perto. No gráfico diário, o dia se transformou em um dia do lado de fora. Em touros fortes, geralmente há não muito follow-through no dia seguinte (neste caso, houve uma pequena dia doji), porque o grande fora down bar provavelmente vai ser o início de uma pequena faixa de negociação. No entanto, um teste da subida diária E^A é provável no curto prazo. Quando um dia comerciante faz lucros inesperados off opções, é melhor fechar a posição e, em seguida, procurar outras oportunidades de amanhã. Não foi provavelmente pouco à esquerda para ser adquirida a partir desta posição, e segurando-o no dia seguinte seria uma distração de troca de dia.

Na Figura 14.4, quando hoje gapped abaixo ontem de baixa e abaixo da linha de canal de tendência e reverteu-se em uma reversão de abertura, um comerciante poderia comprar de Julho de 170 chamadas para 5,70, e o volume do mercado foi tão boa que você poderia comprar 50 a esse preço, e o spread era uma moeda de dez centavos (bastante apertado). Isso é uma vantagem de negociar ações com grandes volumes. Você poderia ter vendido metade no teste de Bar 5 do Bar 3 elevada para 9,20 em uma ordem de limite. Você



FIGURA 14.4, AAPL tinha três empurra para baixo no gráfico diário (Esquerda)

poderia ter vendido o equilíbrio na Barra 6 Double Top e Baixa alta para o mesmo preço. Isso é um lucro de US \$ 150 por chamada (menos comissões). O preço de compra inicial de 5,70 foi de US \$ 570 por chamada. Uma vez que esta é uma grande entrada, você corre o risco de cerca de US \$ 200 por chamada (preço da chamada de 3,70) e dobrar-se sobre um rebaixamento US \$ 100 se houve uma segunda entrada de comprimento. Este não foi necessária uma vez que a primeira entrada funcionou bem.

O Bar A baixa do dia também indica bar de hoje no gráfico diário do lado esquerdo.

<: li \ i * i 'NKI

melhores Trades

A

11 dos negócios neste capítulo já foram discutidas, e addi

Exemplos adicionais são incluídas aqui para revisão. Uma ou mais dessas configurações ocorre todos os dias no Emini gráfico de 5 minutos e na parada de 5 minutos de praticamente todos os mercados. Se um comerciante teve a paciência de esperar, possivelmente horas para que a pessoa a desenvolver e ele restringiu-se a apenas os comércios neste capítulo, ele seria um comerciante muito bem sucedido. No entanto, aprender a restringir-se aos melhores comércios é talvez a parte mais difícil da negociação. Se você não está fazendo o dinheiro, no entanto, é algo que você precisa seriamente considerar tentar. Um componente importante para ganhar dinheiro é evitar maus negócios que, invariavelmente, apagar muito mais do que aquilo que você terá ganhado de seus bons ofícios. O único comércio mais importante para evitar até que você é um profissional qualificado, rentável é Barb Wire, especialmente quando se está no meio da faixa do dia, perto da $E^A A$ e no lado errado da $E^A A$, e no dia não é um dia tendência clara e forte.

Vamos começar por voltar ao primeiro gráfico no livro, onde havia uma série de excelentes entradas no gráfico diário de $E^A A$, al dos quais pertencem neste capítulo. Este capítulo mostra as linhas de tendência para fazer alguns dos comércios mais fácil de ver e entender.

Bar 1 na Figura 15.1 foi uma retração de duas pernas (bandeira, triângulo, estreita faixa de negociação) para o $E^A A$ com um sinal de compra High 2. Foi no primeiro pullback depois de quebrar uma linha de tendência íngreme.

Bar 2 foi uma cunha curta e também um pequeno triângulo expansão. Seguiu-se o Bar 1 ruptura de uma linha de tendência e por isso foi uma entrada reverses aceitável, e depois de um Wedge, ele deve ter duas pernas para baixo (e fez).



FIGURA 15.1 AAPL, Gráfico diário através de 10 de junho de 2008

Bar 3 (o número está bem acima do bar) foi um M2S e uma bandeira do urso Double Top após um acentuado fazer ^A passagem de uma cunha, assim que uma segunda perna para baixo era provável, e uma de Bull da bandeira fundo duplo de Bar 1.

Bar 4 foi uma cunha e uma Gap 2 tempo que inverteu-se depois de testar abaixo da bandeira Bar 1.

Bar 5 foi um 2 Teste de alta de longo Breakout (da fuga acima Bar 2).

Bar 6 foi uma cunha curta após a grande quebra de linha de tendência no Bar 4. Ele normalmente iria através do E ^A A e provavelmente tem duas pernas. No entanto, a jogada foi climax, e cobriu uma distância razoável para baixo, mas fê-lo em apenas uma perna.

Bar 7 foi um Gap 2 longa e um fundo duplo de Bull da bandeira (com Bar 5) e um segundo teste da fuga Bar 2. Ele também inverteu-se a partir mergulhando abaixo do Bar 5 spike. Embora as duas pernas para baixo são de se esperar, esta configuração fez uma negociáveis longa vale a pena, com o plano de olhar para curto um teste da Barra 6 de altura.

Bar 8 foi uma pequena gota de duas pernas na sequência de um Wedge (a linha não é desenhada, mas o rali acima da barra de 7 tinha três empurra para cima) teste da barra de 6 alto, mas um teste de duas pernas para cima da barra de 6 alta era mais provável depois de um grande comício tais up de Bar 7. Bar 8 foi no primeiro pullback através de uma linha de tendência ingreme e um e ^A a reversão de comprimento. Este foi complicado aqui como é frequentemente o caso pouco antes de uma importante reversão. O movimento irregular é um reflexo da emoção de ambos os lados, e um lado em breve vencer. O caso de baixa é claramente mais forte quando existe um comício instável depois de um grande quebra da linha de tendência (para baixo para Bar 7).

Bar 9 era um teste de duas pernas da barra de 6 de altura, formando uma alta superior. Também seguiu a forte quebra da linha de tendência para baixo para Bar 7 e a quebra de uma linha de tendência menor para baixo para Bar 8. Pelo menos duas pernas para baixo são prováveis. Finalmente, foi uma fuga fracassada acima de uma cunha, e, portanto, uma segunda entrada. The Wedge quebrou para o lado negativo e falhou no Bar 8. Em seguida, ele quebrou a cabeça e falhou em Bat 9 na direção oposta.

Bar 10 é um M2S curta após uma primeira mão afiada para baixo. É também um Breakout Retrocesso depois de quebrar abaixo Bar 8 e abaixo da EMA.

Bar 11 é um recuo duplo fundo (neste caso, uma boa aparência Head and Shoulders Inferior), formando uma 2 entrada alta em uma maior baixa depois de uma pausa linha de tendência. Ele também inverteu-se antes de cair abaixo Bar 4, por isso é uma Low Superior, dando confiança ao touro. Finalmente, foi um duplo fundo de Bull da bandeira (com Bar 4) e um recuo Breakout após três empurra para baixo, e, portanto, deve ter pelo menos uma segunda perna para cima.

Bar 12 é um M2B muito tempo sobre a Primeira Retrocesso após uma interrupção de linha de tendência ingreme, e é um Breakout Retrocesso após a quebra acima do fosso janeiro.

Bar 13 foi uma pequena correção de duas pernas e uma falha Low 2, e, portanto, efetivamente uma alta de 2 longa (duas tentativas falhadas para baixo é o mesmo que uma segunda tentativa para cima).

Bar 14 é um teste pullback Wedge da EMA e no primeiro pullback depois de quebrar uma linha de tendência ingreme. O mercado está perto do Bar 9 alta e talvez o topo da primeira grande retração (Lower alta) em uma nova urso. No entanto, também poderia ser apenas testando o topo de uma gama comercial grande, ou uma pausa em rota para um novo oi \approx h. Este último cenário é o menos provável depois de uma onda de vendas tão acentuada para baixo para Bar 11 e a alta atual relativamente mais fraca.

Lembre-se que o canal para cima a partir Bar 4 foi alvo de uma retirada, o que ocorreu no Bar 11, formando a bandeira Touro duplo fundo. Um canal geralmente leva a uma faixa de negociação para que o rali se provavelmente falará na área do Bar 9 de altura e ser seguido por outro mover para baixo. Eventualmente, o mercado vai sair em um sentido ou no outro.

A primeira coisa que qualquer comerciante deve fazer ao tentar uma nova abordagem é imprimir semanas de cartas do período de tempo e de mercado que pretende negociar e ver se suas configurações parece ser válido. Quando ele começa a negociar, ele não deve negociar mais de dois contratos, não importa quão grande a sua conta é. Só depois de fazer consistentemente um lucro por várias semanas, ele deve começar a aumentar o seu tamanho da posição. No entanto, a maioria dos comerciantes levar muitos anos para se tornar consistentemente rentável.

A parte mais difícil da negociação é decidir se uma configuração é boa o suficiente para justificar a colocação de um comércio. É especialmente difícil de fazer em tempo real quando você sempre sente que precisa de mais um bar para ter certeza, mas uma vez que as formas de barras, você perdeu a melhor entrada. Leva muitos anos de prática para ser capaz de olhar para um gráfico e instantaneamente ver o que está acontecendo, e mesmo assim nada é perfeitamente claro. No entanto, algumas coisas são mais fáceis de reconhecer do que os outros, e um novato é sábio para se concentrar em apenas um par de configurações que são fáceis de prever. Felizmente, existem muitas configurações que são fáceis de detectar e tem excelentes chances de sucesso.

Se o gráfico começa perto do canto inferior esquerdo e está perto do canto superior direito e não houve nenhum pernas urso que caíram abaixo do ponto médio da tela, ou se tem havido uma série de balanços com muita bares tendência de subida e apenas pequenas pullbacks, você deve comprar todos os High 2, onde os toques de barras de instalação ou penetra na EMA. Depois de longo e uma vez que a barra de entrada fecha, mova a sua paragem de um tick abaixo da barra de sinal para um tick abaixo da barra de entrada. O scalpe de metade (você pode ajustar isso com experiência), e depois mover a sua paragem para breakeven ou talvez um carrapato ou dois por cento do tempo ou menos.

Quando o mercado não está tendendo claramente, olhar para desaparecer segunda entradas em novos máximos do balanço e baixos. Estes dias terá várias mudanças de duração de 5 a 10 ou mais barras, e, em seguida, as quebras de linha de tendência, que conduz a um balanço oposto. Se o impulso em movimento para a fuga é forte, esperar por uma segunda entrada, que geralmente vem no prazo de cinco bares ou assim.

Uma vez que você está marcando consistentemente alguns pontos todos os dias na Em-ini ou 50 centavos ou um dólar em ^A AAPL ou algum outro estoque grande, você deve se concentrar em aumentar o seu volume e não adicionando lotes de novas configurações. Estas são as melhores configurações, e se você comércio 25 contratos Emini e net apenas dois pontos de um dia, você vai ganhar US \$ 500.000 por ano. Se você trocar 100 contratos e líquidos quatro pontos, você ganhará R\$5 milhões por ano. Muitas ações como ^A AAPL, GS, RIMM e SKF pode lidar com 3.000 ou mais ações sem derrapagem significativa na maioria das vezes. Se você média 50 centavos por dia em 3.000 ações oçust um estoque, que é cerca de US \$ 300.000 por ano.

É natural ficar confiante depois de algum sucesso, e a maioria dos comerciantes vão começar a olhar para adicionar mais configurações para seu arsenal. Além disso, eles odeiam sentar-se por uma ou duas horas enquanto espera para as melhores configurações quando vêm lotes de escalpos rentáveis que se desenrolam na frente deles. A pior coisa a fazer é começar a negociação Barb Wire. Estas faixas de negociação ocorrem tipicamente no meio do dia, depois de ter estado a observar para uma entrada por algumas horas. Eles são geralmente no meio da faixa perto da EMA, e eles sempre parecem tão simples. No entanto, eles vão danificar sua conta e sua psique. Infelizmente, a maioria dos comerciantes pensam que eles podem entendê-los, e eles trocá-los e saber no final do mês por isso que eles estão para baixo um par de mil dólares.

Outro erro comum é olhar para gráficos I-hora. Os comércios são muito fáceis de detectar, no final do dia, mas a maioria são difíceis de negociar em tempo real. Se o seu objetivo é fazer dinheiro, e que deve ser seu objetivo, só pode tomar as melhores comércios, e evitar paradas fio de Barb e eu hora. Se, por outro lado, este é apenas um hobby emocionante para você, lembre-se que passatempos custam dinheiro, e pode haver um outro lá fora para você que é apenas asmuch divertido e muito menos caro.

Um dos melhores padrões de reversão é uma quebra de linha de tendência com forte impulso seguido de um teste de duas pernas que resulta em um novo extremo. As duas pernas para o novo extremo (um alto Superior ou Inferior Baixo) são efetivamente duas tentativas de restabelecer a tendência de idade, apesar da forte quebra da linha de tendência, e que falhou segunda tentativa tem uma alta probabilidade de levar a uma reversão forte que deve ter pelo menos duas pernas e muitas vezes resulta em uma nova tendência, oposta.

Finalmente, negociar ações na primeira hora ou assim é uma das maneiras mais fáceis de ganhar dinheiro negociação. Concentre-se em Breakouts falhou e Breakout retração de padrões de ontem. Se existe uma forte reversão bar, tornar a primeira entrada. Se houver três ou mais em grande parte barras sobrepostas, esperar por uma segunda entrada. Depois de ter cerca de 50 centavos a 1 dólar de lucro, mova o stop de proteção ao breakeven. Tome metade a um terço fora em um lucro dólar e talvez pegue outro quarto fora em dois dólares. No entanto, sempre deixe pelo menos um quarto de sua posição de funcionamento com uma parada de equilíbrio ou até que haja um sinal oposto clara e forte, porque as tendências duram muito mais do que você jamais pensaria possível.

REVERSALS PRINCIPAIS

Os maiores reveses reverter uma tendência que tem estado em vigor durante pelo menos um par de horas e, muitas vezes por vários dias. Os melhores trabalhos de inversão das tendências têm uma ruptura de uma linha de tendência significativa antes da instalação, porque você não deseja inserir reveses a menos que os dos comerciantes contra-tendência já demonstraram alguma capacidade de controlar o mercado. Enter em um pullback que testa a extrema tendência. O pullback pode undershoot (a Lower alta em uma nova urso ou uma maior baixa em uma nova bula) ou ultrapassagem (a alta Superior em um novo urso ou um Baixa Baixa em uma nova bula) a tendência de idade extrema, mas se uma superação vai muito além da idade extrema, a tendência foi retomado, e você deve esperar novamente para uma nova quebra de linha de tendência.

Baixa Baixa (Bar 9) dmpo 4a um Trindlin* Braak, GOOG gapped baixo na Figura 15.2, testou a abertura eo EMA íngreme, e quebrou para uma nova baixa. Bar 1 foi uma boa curta (a Baixa de teste 2 lacuna perto da EMA), mas a tendência era mais certo depois da fuga para uma nova baixa, como evidenciado pelas duas barras grandes de tendência urso com pequenas caudas. Os melhores comércios foram as entradas de baixo 2 (M2S) em bares 2 e 3.

Bar 4 foi uma segunda tentativa de reverter o Wedge (a tendência linha do canal urso), então era provável que resulte em dois acima dos pés e fez. A barra de sinal foi um doji, que é uma faixa de negociação de um bar, e, em geral, não é sensato



FIGURA 15.2 GOOG, 5 Minutos

para comprar no topo de uma faixa de negociação urso, mas esta foi a segunda entrada em um padrão de três push e também uma reversão Bandeira final Falha (dos dois bares pequenos-bodied anteriores, que quase formaram um ii).

Bar 5 mal rompeu uma linha de tendência de Barras 1 e 3, mas Bar 7 claramente teve um forte impulso para cima, quebrando a linha de tendência e E^A A, fazendo os comerciantes se preparar para uma longa entrada em um teste do Bar 4 baixa. Bar 7 era um E aceitável^A A Gap suma, um Top Bear Flag Duplo com Bar 3, e duas pernas para cima em um urso. Lembre-se, quebrar a linha de tendência não tum a tendência para um touro. Ele ainda é um urso até depois que o mercado testa a baixo assim que você ainda deve estar à procura de calções.

Bar 8 reverteu a baixa do dia, mas o movimento para baixo a barra de 8 era forte, o que exigiria uma forte reversão como uma barra de reversão forte ou uma segunda entrada. Barra 8 era um touro bar exterior, que pode ser uma entrada quando há comerciantes claramente aprisionados. Quando não é clara, é melhor esperar por mais ação do preço.

Bar 9 foi uma segunda tentativa de reverter a fuga para o novo baixo e foi uma grande entrada para um movimento de duas pernas espera-se, e foi a melhor configuração longo do dia e facilmente intercetado após a linha de tendência forte quebrar a Bar 7.

Bar 10 inverteu de volta em oito centavos (oito centavos é pequena para um estoque \$ 500) acima da barra de sinal para a barra de 9 de comprimento e foi um excelente teste Breakout, Micro Trendline muito tempo, e Baixo Superior, permitindo que os comerciantes para adicionar acima de sua alta. Ele também preso longs para fora, e agora eles vão perseguir o

mercado mais elevado. Você sempre precisa estar olhando para comprar o primeiro Low maior após uma possível grande Lower Low.

LowerLow (Bar 13 na Figura 15.3) depois de uma pausa linha de tendência e, em seguida, um Baixa Superior (Bar 17) depois de uma pausa linha de tendência maior (não mostrado, mas em toda as elevações de Bares 1 e 11). O Homebuilders SPDR estava em um urso prolongada. O primeiro sinal de força bullish foram o rebote de canal de tendência de urso linha ultrapassa no Bar 10 baixa.

Bar 11 quebrou uma grande linha de tendência urso (a linha de tendência também pode ser iniciado com barras 2, 3 ou 5, e tudo estaria similar) e gapped acima do E^A A. Neste ponto, os comerciantes iria começar olhando para ir longa em um teste do Bar 10 baixo quer sob a forma de uma maior baixa ou baixa Lower, mas a tendência ainda é baixo até então.

Bar 13 formaram uma Lower de duas pernas Baixo, que é muitas vezes como as tendências fim.

Bar 12 foi a primeira entrada (só saíram sete centavos acima da barra antes e é pouco perceptível nesta tabela), mas o impulso para baixo foi ainda forte, tomando a maioria dos comerciantes esperar por mais ação do preço antes de comprar.

Duas barras mais tarde, Bar 13 configurar a segunda entrada longa sobre a reversão do novo mínimo abaixo do Bar 10, e foi duas pernas para baixo da onda Bar 11. Esta é uma configuração perfeita para, pelo menos, uma reunião de duas pernas.

Bar 14 foi o topo de um rali muito forte e, portanto, pouco provável que seja o fim do movimento para cima. As chances eram muito alta de que o mercado iria testar Bar 14 e provavelmente ultrapassá-lo antes de cair abaixo do início do rali (o Bar 13 baixo, se ele nunca chega lá novamente).



Figura 15.3 XHB, Daily

Bar 15 foi uma retração de duas pernas, mas não uma forte configuração comprar porque Bar 14 foi uma pequena superação canal de tendência de subida (com base nas elevações das anteriores cinco barras) e seria susceptível de ter um maior onda de vendas, mais proporcional.

Bar 17 foi uma segunda perna para baixo e tinha uma configuração buy High 2 e foi um teste da fuga que começou o rali. Ele também foi um pouco além de um por cento de retração Fibonacci de 62, mas não olhe para os números de Fibonacci quando o comércio, porque eles raramente são nada melhor do que apenas uma estimativa globo ocular de um nível aceitável de retração. É uma retração de duas pernas para uma maior baixa depois de um Baixa Baixa e, portanto, um possível início de um touro grande ru n.

Bar 18 cumprida a meta de um alto Bar 14 e os comerciantes fizeram exame claramente lucros.



Fig. 15.4 AAPL, 5-minute

Pullback Two-impngnt a um Lower Htgh (Bar 4 na figura 16.4) após uma interrupção A* linha d* tendência. A tendência era ainda acima no Bar 3 porque a quebra de linha de tendência ainda não é uma inversão. No entanto, houve um forte impulso em movimento para baixo a barra 3 comerciantes tão inteligentes só iria comprar um sinal forte e em vez disso, prestar atenção para ver se o mercado falhou novamente na tentativa de empurrar acima da área de 177, onde Bar 2 falhou anteriormente.

PuUbaek Two-legged a um Loumr High (Bar 10 na Figura 15.5) após uma interrupção da linha de tendência. Bar 4 não é um erro de impressão. Foi uma grande lacuna up bar tendência de subida que fechou em seu alto.

Amazon estava em um touro forte diariamente, mas quebrou a principal linha de tendência no movimento para baixo para Bar 5. O touro ainda está em vigor e os comerciantes ainda será



FIGURA 15.5 AMZN, Daily

olhando para comprar para um teste da alta se houver uma boa configuração tempo (não foi). Por causa da força através da linha de tendência e E A A, os comerciantes vão olhar para um teste curto da alta, especialmente uma segunda entrada, se forma uma alta superior ou uma Alta Baixa.

O rali de Bar 6 era forte, mas não houve segunda entrada clara sobre este teste da alta.

Bar 7 rompeu uma linha de tendência touro menor, indicando a intensidade mais baixa, e depois novamente testados os Barras 3 e 4 elevações sobre o rali ao Bar 10.

Bar 10 foi três empurra para cima a partir de um acentuado rali off Bar 7, e isso sempre tem de ser considerado uma forma de um padrão de reversão Wedge. Bar 10, também formou uma bandeira do urso Top Duplo aproximada com Bar 6 e um segundo teste das Barras 3 e 4 elevações. Isto é tão bom uma segunda entrada curto que um comerciante poderia esperar encontrar: a bandeira do urso Double Top feito de uma pequena cunha em uma reunião de duas pernas para testar a tendência de alta (Bar 4) depois de um grande quebra da linha de tendência (para Bar 5), todos os que ocorrem num momento em que os comerciantes foram à procura de uma configuração para permitir-lhes para ir curto com risco limitado Certifique-se sempre para balançar parte da sua

posição depois de uma grande reversão, mesmo se você ficar parado fora uma ou duas vezes, porque uma única entrada balanço normalmente vai ganhar mais dinheiro do que muitos escalpos.

Maiores altas (Barras 5 e 7 na Figura 15.6) após quebras de linha de tendência. Além disso, um Baixa Baixa depois de uma pausa linha de tendência por 11J- O rally de Bar 5



FIGURA 15.6 INTC, 5 Minutos

foi composta quase inteiramente de bares tendência de subida assim que um comerciante deve esperar por mais ação do preço antes de curto-circuito.

Bar 6 quebrou o Micro Trendline e depois fez um empurrão de duas pernas a uma alta superior (superior tanto Bar 2 e Bar 5) e foi uma forte configuração curta e teve um urso perto.

Houve também uma alta menor (Bar 3) depois de uma pausa linha de tendência e Baixa Baixa (Bar 11) após uma interrupção da linha de tendência, que foi uma falha Bandeira final também.

Bar 9 é um exemplo perfeito de como a quebra da linha de tendência de urso não tum o mercado em um touro. Era uma reversão agradável urso, uma bandeira do urso Double Top, duas pernas para cima, e um rompimento de alta fracassada de Barb Wire em um urso, toda a criação de um bom comércio curta. Apesar de Bar 9 foi um doji, ainda é uma boa barra de sinal, uma vez que é a criação de uma entrada na direção da tendência e havia vários fatores favoráveis que deram o comércio de uma excelente chance de sucesso.

Maior alta par 7 na Figura 15.7) após uma interrupção de linha de tendência. Foi também uma pequena entrada em grande parte superior do triângulo de expansão (Barras 1, 2, 3, 4, e 7)

Bar 7 era uma bandeira final Failed curto após a linha de tendência quebrar a Bar 6. Desde a expansão triângulo superior formados mais de 10 meses, os comerciantes devem esperar que os touros não iria desistir rapidamente. No entanto, o alto Bar 7 deve manter se uma grande baixo movimento era para acontecer, e é aí que a parada de proteção inicial pertence.

Bar 8 foi um Lower alta após a liquidação acentuada abaixo Bar 6 e uma grande configuração para prender os touros finais. Foi um teste perfeito Breakout da curta



FIGURA 15.7 GS, Diário

abaixo Bar 7. Você sempre deve olhar para o primeiro curta Lower alta depois de uma alta superior que poderia ser uma importante reversão.

Uma vez que o mercado caiu abaixo do Bar 6 pico para baixo, o stop de proteção poderia ser arrastado acima da mais recente alta balanço.

Bar 11 foi uma longa entrada em um triângulo padrão de touro continuação expansão. Apesar de que é um grande comércio, não é tão forte como as outras reversões neste capítulo.

Há também foi curta um nível aceitável na Lower alta que se seguiu Bar 3, e do Alto Lower no Bar 8, e um bom tempo no Baixo Superior que se seguiu Bar 4 (houve uma ruptura de uma linha de tendência acentuada no pequeno comício a partir bar 4), e o par de baixos maior (duplo fundo Flag bull) após bar 11.

Tris BMAV empurra a um Lower Lom (Bar 4 na Figura 15.8) após uma interrupção de linha de tendência.

Superior Low (Bar 6) depois de uma pausa Unha de tendência (a linha de tendência de urso para baixo de Bar 1). Bar 6 foi o primeiro Low Superior após um Lower baixa que poderia ser o fim de um urso.

Matar alta (Bar 9) depois de uma pausa linha de tendência.

O rali de Bar 3 quebrou a linha de tendência, mas isso por si só não cria uma nova bula. The Wedge no Bar 3 foi um forte curto.

Tri* empurra para cima (Bar 4 na Figura 15.9), especialmente desde que foi perto do topo de uma faixa de negociação urso. Além disso, Bar 1 foi um Lower Low após a ruptura de uma linha de tendência íngreme (não desenhada).



FIGURE 15.8 MSFT, 5-Minute



FIGURA 15.9 ORCL, 5 Minutos

Na Figura 15.10, houve uma superação linha de canal de tendência e reversão (Bar 12).

superior Wedge Pequeno (Bar 2).

Baixa Alta (Bar 4), após uma quebra de linha de tendência.

Superiores baixo (barras 6), após uma pausa de linha de tendência. O rali de Bar 6 foi uma segunda perna para cima, mas terminou em uma bandeira do urso Double Top.



FIGURA 15.10 ORCL, 5-Minute

Baixa Baixa (Bar 7) depois de uma ruptura da linha de tendência, seguido por uma maior baixa no Bar 9.

Bar 9 foi o primeiro Baixa Superior, após uma baixa inferior, que poderia ser o fundo do mercado (se seguiu a uma quebra da linha de tendência).

Um canal quebrado em um ponto e tendência Canal frequentemente corrige para perto do início do canal (aqui, Bar 10) como o mercado tenta criar uma nova gama a partir do qual o próximo movimento vai sair (em qualquer direção).

Tal um dia perfeito! Se você olhar para o gráfico de 5 minutos à direita na Figura 15.11, a forma é normal para uma reversão Superior tendência de baixa urso, mas se você olhar para a tabela de preços à direita, você pode ver que alguns dos bares foram mais de 30 pontos de altura, em contraste com um dia normal, onde as barras podem ter uma gama média de cerca de 2 pontos. Esta é a tentativa do mercado para colocar pelo menos um fundo temporário depois de o Dow perdeu 20 por cento esta semana no Bater Obama de 2008. O mercado despencou por causa do medo de as políticas de Obama, não a bagunça subprime, mas isso é irrelevante à negociação. Tem sido claro para mais de um ano que o mercado deve cair abaixo de 10.000 em 2008, já que parecia que poderia ter entrado numa faixa de negociação de vários anos. Pode haver uma grande top no lugar e a venda poderia levar a preços muito mais baixos, mas uma faixa de negociação é um resultado mais comum e, portanto, mais provável. O medo em todo o mundo que as políticas de Obama que irá prejudicar empresas por regulamentos e custos crescentes, e o medo de que não haveria mais ser um líder econômico do mundo livre, tem apenas acelerado o processo.



FIGURA 15.11 O Bater Obama de 2008

Mesmo que o Dow tinha um alcance de 1.000 pontos hoje, ainda era apenas mais um dia no escritório para um comerciante ação do preço. Se você cortar o tamanho da posição para baixo a apenas 20 por cento do normal, porque você tinha que arriscar cerca de 10 pontos em cada comércio Emini, você ainda pode terminar o dia com mais lucro do que em um dia médio, usando uma meta de lucro de 4 pontos. Além disso, em grandes dias como este, é muito importante para balançar parte da sua posição e contar com uma parada de equilíbrio porque havia muitas oscilações de 20 pontos ou mais. Se houver um sinal contrário antes de sua parada de equilíbrio é atingido, a saída, fazer uma pausa, e maravilhe-se com o lucro inacreditável que acabou de fazer. Chi, se você é um profissional excepcionalmente bom, reverso e repita o processo.

Hoje é sexta-feira e o Dow tinha sido para baixo de 200 a 700 pontos todos os dias da semana, por isso, uma tentativa de reversão era provável. No entanto, você tem que ser paciente e olhar para configurações de ação de preço padrão.

O gráfico do lado esquerdo é um gráfico de 60 minutos e Bar D (que também é bar 6 na parada de 5 minutos à direita) caiu através da linha de canal de tendência construídas fora Barras A e C, e em seguida, inverteu-se.

No gráfico de 5 minutos, Bar 6 formaram um enorme bar doji depois que o mercado caiu abaixo da linha de canal de tendência Bar 2-4. Dojis não são grandes barras de sinal, mas o mercado estava invertendo fugas linha de canal de tendência de ambos os gráficos 5 e 60 minutos e o Dow caiu 700 pontos, de modo que um rali negociáveis era provável.

Bar 7 quebrou acima da linha de tendência de urso, mas formou um top Bandeira final Falha e duas pernas para rima, para um pullback era provável. No entanto, o movimento para cima do Bar 6 de baixo era violento por isso era provável que haveria uma segunda perna para rima depois de um teste da baixa tendência de urso. Apenas pacientemente esperar por uma baixa superior (com esse impulso muito para cima, um Baixa Baixa não era esperado). Se a sua paragem de equilíbrio é atingido, insira novamente porque há uma excelente chance de um grande movimento para cima, nestas circunstâncias, e é comum para o mercado a atingir o ponto de equilíbrio pára algumas vezes antes que a tendência acelera para cima.

Bar 10 foi uma possível parte inferior, uma vez que foi um fracasso de um pullback Wedge folhou e uma retração Breakout (uma versão Baixa Baixa) após a barra de 9 Micro linha de tendência falso rompimento. No

entanto, a jogada de Bar 7 durou mais de uma hora ou mais e era muito profundo, então uma segunda perna para baixo era provável antes da parte inferior final foi em.

O movimento para cima para Bar 11 quebrou outra linha de tendência urso, de modo que os touros estão ganhando força.

Bares 8 a 11 ilustram um padrão comum em que uma bandeira final Falha evolui para uma cunha. A bandeira irrompe e inverte-se, como o fez no Bar 10, e depois há um rali de duas pernas que é na verdade uma terceira perna e, portanto, uma cunha. A primeira etapa é o Bar 9 topo da Cunha. Este tipo de maior padrão, em seguida, muitas vezes toma-se uma Falha Bandeira final maior.

Bar 12 foi um Lower baixo em comparação com Bar 10 e, portanto, uma possível Superior baixa no dia, mas a jogada para Bar 12 tinham demasiado impulso e um teste era provável.

A pema touro ao Bar 13 tinham vários bares tendência de subida e quebrou outra linha de tendência touro.

Bar 14 foi um bar de bom tamanho reversão touro e um Micro Trendline Breakout Retrocesso, e uma maior baixa em comparação ao Bar 12, de modo que este poderia ser o final de baixa, o que é era. Este acabou Bar 12 no primeiro forte baixa Superior após Bar 6 e um excelente teste de que a baixa urso. Este foi o comércio do dia e o que você precisava para estar à espera de todo o dia após o forte movimento até Bar 7. Havia muitos outros comércios hoje, mas esta era fácil de prever e se desenrolou perfeitamente. Havia Linha canal de tendência ultrapassa as 5 e 60 minutos gráficos, um enorme movimento para cima para Bar 7, fazendo um Higher Baixa provável, uma retração duas pernas ao Bar 12 formando uma possível 60 minutos Baixa Superior, seguido por um 5 -minutos Baixa Superior no Bar 14, que confirmou a Baixa Bar 12 Superior. Você não precisa o gráfico de 60 minutos para fazer este comércio. Ele está aqui para mostrar que não havia mais tempo quadro forças no trabalho aqui também e é claro a partir do volume que as instituições estavam prestando atenção a eles.

Observe como o mercado tem quebrado todos os quatro linhas de tendência urso desenhados no gráfico (e os mais longos que não foram tiradas). Em algum momento, as linhas de tendência touro em desenvolvimento (não desenhada) tomam-se mais importantes como as transições no mercado em uma tendência de subida. Essas linhas de tendência touro incluem aqueles desenhados em todo o Bar 6 de Bar 10 pontos baixos, o Bar 6 de Bar 12 pontos baixos, eo bar de 12 a 14 pontos baixos.

Bar 15 foi um doji, mas uma excelente barra de sinal neste contexto. Foi uma superação linha de canal de tendência (não sacados mas ao longo dos poucos bares anteriores) em uma onda para uma nova alta do dia. A aceleração foi tão acentuado e o bar foi tão grande que longs estaria ansioso para ter lucros abaixo da barra 15. ursos agressivos saberia isso e seria curto-circuito, totalmente consciente de que ninguém do outro lado seria ansiosos para comprar antes de ver um puxar.

Este é um exemplo perfeito da importância da parte de balanço ou a totalidade da sua posição em uma importante baixa. Sua parada de equilíbrio teria sido atingido na entrada longa de Bar 12, mas o seu tempo de Bar 14 teria feito 60 pontos, e mesmo se você aumentou o seu tamanho couro cabeludo para 4 pontos, você ainda teria feito tanto quanto você fez no dia 15 couro cabeludo!

Bar 15 revertida para baixo após uma nova alta no dia.

REVERSÃO MINOR couro cabeludo durante a negociação GAMA DIAS

Se as oscilações são duradouras por apenas alguns bares a uma hora ou assim, e no dia não é um dia de tendência, desvanecendo-se novos máximos do balanço e baixos é uma técnica de escalpelamento eficaz, e, por vezes, oferece algumas oscilações razoáveis também. A melhor dessas reversões menores são segundas entradas e cunhas em novos extremos. Pode-se questionar tomando couro cabeludo quando há tantos grandes comércios de swing, mas a razão é simples. Se há uma probabilidade muito alta de que você pode fazer um ponto no Emimi,

tomando o comércio, eo mercado pode lidar com grande volume, você pode fazer o lucro de todo o seu dia de offjust um desses couro cabeludo de um ponto.



Figura 15- 12 Quando um dia não é um dia tendência, é um Dia Faixa de Negociação

Bar 2 na Figura 15.12 tirou a alta dos comerciantes tão inteligentes abertos vai estar à procura de uma segunda entrada curta (se um Breakout Retrocesso falha de comprimento), que veio depois de Bar 3. O impulso no Bar 2 foi forte o suficiente que é mais sensato esperar para uma segunda entrada para curta.

Bar 9 foi uma segunda tentativa depois de quebrar abaixo do Bar 4 Swing Low e foi a segunda tentativa de reverter a fuga para uma nova baixa (o primeiro foi o Bar 8 ii que se tomou uma bandeira final Falha).



FIGURA 15.13 em um dia que não seja um dia claro de tendência, os comerciantes devem olhar a desvanecer-se novos extremos, especialmente Segundo Entradas e Cunhas

Bar 1 na Figura 15.13 é uma reversão Wedge com uma forte barra de reversão.

Bar 2 é um top Wedge.

Bar 4 é um doji em um declínio acentuado e uma vez que ele só poderia se transformar

em uma bandeira do urso de um ou dois-bar, você precisa esperar por uma segunda entrada para comprar.

Bar 5 é uma reversão para cima a partir da segunda tentativa de sair para uma nova baixa abaixo Baixo 1. O interior bar que formou a barra de sinal tinha um touro perto. Foi também uma baixa Lower após o intervalo da linha de tendência criada pelo movimento para cima do Bar 4, e uma bandeira final Falha.

Bar 6 é uma Low 4 curta que reverteu depois de quebrar-se acima do Bar 3 alta swing. É também uma espécie de bandeira do urso Top Duplo (com Bar 3).

Pullbacks em uma tendência FORTE

A condição sine qua non ofthis abordagem é que você acredita que o gráfico está em uma forte tendência. Uma vez que a maioria dos operadores não irá reconhecer que um dia está tendendo em uma carta de 5 minutos após a primeira hora ou duas, estas operações não será normalmente na primeira hora. A melhor configuração é um pullback de duas pernas ao E^A A. O recuo da E^A A normalmente parece que ele nunca poderia levar a muito de um movimento com a Trend, mas, invariavelmente, o movimento vai tirar a tendência de idade extrema e levar muito mais longe do que você poderia imaginar. É importante para balançar parte de cada Com a entrada de tendência em um dia forte tendência, mesmo que isso significa que, por vezes, a sua paragem de equilíbrio será atingido na parte do balanço de seu comércio. No entanto, as grandes corridas vai mais do que compensar isso. A cada nova configuração, você pode simplesmente adicionar de volta a sua parte do couro cabeludo ou em vez colocar uma posição totalmente em cima de sua posição atual aberta swing. Uma vez que você couro cabeludo fora da parte, a sua parcela do balanço é, em seguida, duas vezes o tamanho de seu balanço normal (ou três ou quatro vezes, se você continuar a acrescentar sobre a cada sinal de novo). A maioria dos comerciantes seria mais fácil apenas para adicionar seus contratos couro cabeludo de volta, porque caso contrário eles vão ter acabado com muitos contratos para ser confortável, e desconforto torna difícil de seguir suas regras.

Micro Trendline falhou fugas formar 1 longas entradas alto em um touro e 1 entradas curtas baixos no urso e também são excelentes Com configurações tendência. Se a entrada de falha dentro de um bar ou dois, então você tem uma falha de uma fuga falhou, que é um Breakout Retrocesso e outra configuração confiável.

Após a fuga abaixo Bar 2 na Figura 15.14, os comerciantes diria que hoje é um dia Trending intervalo comercial ou possivelmente até mesmo uma tendência mais forte do Dia Aberto. A bandeira do urso Double Top Bar 4 começou a tendência urso do Abrir.



FIGURA 15.14 IBM, 5 minutos EMA pullback em uma forte tendência

Por Bar 6, os comerciantes devem ser curto-circuito movimentos de duas pernas para o e ^A A e todos os Baixa 2 que eles vêem.

Bar 6 é um M2S (Bar 5 foi um pequeno bar urso, terminando a primeira perna para cima).

Bares 9 foi um Baixa 2 curto, e Bar 12 foi um M2S (a pequena barra de touro antes que terminou a segunda perna para cima). Nem parece bom, mas você deve confiar em que as entradas M2S têm uma elevada probabilidade de sucesso durante um dia tendência urso forte.

Quase todos os dias, haverá ações que são tendências, e eles geralmente têm um ou pullbacks duas patas para o e ^A A, oferecendo grande Com configurações de tendência e risco limitado.

Por Bar 7 na Figura 15.15, os comerciantes seria olhar para isto como nm provável Trending Day Trading Range, e que iria comprar o Bar 7 M2B eo Bar 8 Breakout Retrocesso (basicamente iii corpos).

Bar 14 foi um Breakout Falha abaixo da faixa de negociação no final de ontem e claramente um prazo maior Baixo Superior, eo movimento se ao Bar 15 pode estar levando a uma tendência do Dia Aberto.

Bar 16 é um primeiro Retrocesso longo com base no teste de Down Up Gêmeas do E ^A A. Foi também uma baixa superior e um E ^A A Gap Bar longa.

Bar 18 não era uma boa High 2 porque a barra de configuração foi um doji com um baixo perto e foi a criação de muito perto do E ^A Um imã. Além disso, o movimento para cima para Bar 17 foi parabólica e, portanto, clímax, e isso geralmente faz um High 2 menos confiável.

Bar 19 foi um de três Push Down correção do E ^A A.

Bar 21 foi uma alta de 2 com uma configuração de baixo para cima twin e um M2B.



Figura 15.15 AAPL. 5-Minute, a Trend pullbacks



FIGURA 15.16 The Daily USO estava claramente em um Touro Tendência de modo a melhor comércio é uma alta 2, especialmente perto do EMA

Barras 1, 5, e 12 na Figura 15.16 foram buys claras.

Barras 8 e 13 foram pullbacks de duas pernas abaixo do EMA (bares Gap).

Bar 8 foi o segundo teste da faixa de negociação Bar 5 baixa, e Bar 13 foi o segundo teste do Bar 6 faixa de negociação de alta fuga, e ambos formaram uma dupla bandeiras Touro Inferior.

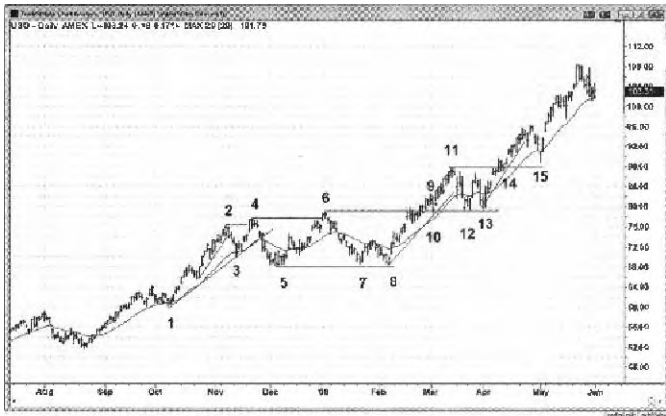
Bar 10 configurar uma segunda entrada longa em um Breakout Retrocesso (e uma expansão superior Triângulo folhou a partir de barras 2, 3, 4, 5, 6, 8 e 9) e um Micro Trendline longa.

Note-se que mesmo que este é um touro clara, Bar 6 foi uma boa curta porque havia primeiro uma linha de tendência quebrar a Bar 5.

Bar 6 foi um rali de duas pernas, cunha a uma alta superior e na parte superior de um triângulo de expansão (barras 2, 3, 4, 5 e 6).

Bar 15 foi um teste Breakout de Bar 11. Muitos Com configurações de tendência vai olhar terrível, mas você tem que confiar em sua leitura e fazer seus pedidos, ou então você vai ser preso fora dos grandes comércios, como tantas outras mãos fracas.

Em um touro forte, você não precisa de configurações para comprar. Você pode comprar no mercado em qualquer lugar e ganhar dinheiro, mas configurações permitem que você use paradas mais apertados.

Este rali tem um olhar canal por isso, quando a correção finalmente chega, o mercado provavelmente irá testar o início do canal na área do Bar 12 ou mesmo Bar 8 de baixo (na verdade, caiu todo o caminho até 30 nos próximos 6 meses).



lililRI' 15.17 The 5-Minute SDS Had a Trend from the Open Day

Houve forte impulso com a primeira etapa importante que termina no Bar 3 na Figura 15.17. Quando há um touro forte, olhar para comprar um alto 2. Barras 5 e 6 eram grandes Alto 2 entradas longas e Bar 6 também foi um M2B.

Bar 7 foi a segunda perna para cima e uma fuga Bandeira Falha que caíam e quebrou a principal linha de tendência do dia.

Quando o mercado está tendendo não claramente, já não oferece grandes comércios. O restante desta discussão é para lembrar os comerciantes de princípios básicos, e nenhum destes comércios pertencem neste capítulo. O mercado era agora de lado, com muita deijia, e os comerciantes inteligentes evitar este tipo de ação do preço, porque há muito risco de perder negócios e não muito chance de tuna^b movimento ig.

Como não houve manifestação clara no movimento para baixo a barra 8 e os ursos têm estado no controle por mais de uma hora, é razoável procurar uma segunda perna para baixo (Uma possível Urso Spike e Negociação topo de gama). Bar 10 foi uma pequena perna para cima, e Bar 12 foi uma segunda perna para cima, e tinha um baixo 2 na sua ascensão a partir Bar 11. Além disso, Bar 12 foi um pequeno bar que gapped acima do E^A A. Este é um bom curto para uma segunda perna para baixo.

Bar 13 foi um Breakout Retrocesso do Bar 9 de desagregação e um bar reversão touro falhou, prendendo longs.

Então, quais foram os comércios de alto probability? Barras 5 e 6 na tendência forte eram os melhores, eo Bar 12 curta no mercado agora para o lado também foi um bom comércio. Este curta foi uma segunda perna para cima depois de quebrar a linha de tendência touro, um Baixa 4 e uma barra de diferença na segunda mão a partir de Bar 11 com um mi bemol^A A, um teste Breakout da entrada curta abaixo da barra de sinal Bar 7, e a segunda tentativa de reverter a fuga acima do Bar 10 balanço alta. No entanto, os comerciantes só é muito experiente deve

estar a pensar em comércios em faixas de negociação apertado e até mesmo a maioria deles iria procurar outro lugar. Não troque aqui!

STOCKS intraday

negociar ações em um gráfico de 5 minutos é bastante fácil se você limitar-se a três tipos de comércios: ^A pullbacks E A em tendências fortes, reversões claras e fortes após grandes quebras de linha de tendência e primeira hora falhou fugas e pullbacks desagregação dos padrões do dia anterior. Os melhores negócios são em dias de forte tendência, onde a maioria dos bares estão de um lado da E A e há apenas um par de pullbacks E A durante o dia. Entrando nesses pullbacks, especialmente se eles são M2a ou M2S configurações, é provavelmente o melhor comércio único dia de ações que você pode fazer. Se você seguir uma cesta de cerca de cinco ações com grande volume (mais de cerca de 5 milhões de ações negociadas por dia) e uma gama média diária de três dólares ou mais, então você deve ser capaz de fazer um ou dois comércios todos os dias onde você pode líquido um dólar na parte do couro cabeludo de seu comércio e, geralmente, mais na parte de swing. Depois de entrar, coloque um stop de proteção além da barra de sinal (você raramente terá que arriscar mais do que 1 dólar e geralmente com menos de 60 centavos de dólar) até que a barra de entrada é fechada e, em seguida, passar a parada para um pouco além da barra de entrada. Uma vez que o estoque se move cerca de 60 a 80 centavos de dólar em sua direção, mova o ponto de equilíbrio e talvez alguns centavos piores. Por exemplo, se você comprou a 120,10 eo estoque atingiu 120,80, mova a sua paragem para cerca de 120,07. Depois de sair metade ou mais do seu comércio em uma ordem de limite de 1 dólar de lucro, dependem de sua parada de equilíbrio. Trilhar o seu stop de proteção além de pontos de swing no gráfico 5 minutos e tomar um pouco mais fora no lucro 2 dólares. Nunca sair a parte final até a sua paragem é atingido ou a menos que um sinal oposto clara e forte se desenvolve. Há vários exemplos deste tipo de comércio na seção anterior.

O segundo tipo de comércio é uma inversão da tendência, mas estes são mais complicados para iniciantes, pois a maioria das reversões falhar, e os novatos tendem a ser excessivamente ansiosos e entrar em configurações fracas. Para uma reversão, tem de haver uma forte quebra de uma grande linha de tendência, com esta primeira mão reversão mostrando muita força e ter uma forte barra de reversão, então você vai esperar por um teste da tendência de extrema e entrar em um teste bem-sucedido (a alta menor ou maior alta em uma parte superior do mercado, ou a maior baixa de um Lower Low em um fundo do mercado). Você quer que a barra de sinal a ser um forte barra de reversão. Se a configuração não tem qualquer um desses componentes, não tomar o comércio. A gestão de paragem é o mesmo que para os comércios tendência descrita acima.

O último tipo de comércio requer que você olhar para um padrão na carta de ontem, como uma bandeira, ponto de swing, ou linha de tendência, e depois olhar hoje para entrar em uma fuga falhou ou um recuo de fuga. O elevado ou baixo do dia ocorre normalmente nestas reversões de abertura.

O mercado foi descendo por várias horas e ainda tem que puxar de volta para o E A A, por isso esta é uma tendência muito forte de urso. Os melhores negócios são os shorts em barras de 2 e 10 na Figura 15.18.

O preço de entrada Bar 2 é 169,88, e da paragem inicial é acima da barra de entrada em 170,38. A barra de entrada é um fora para baixo bar, e você deve colocar o stop acima sua alta assim que você entrar, antes que o bar fecha. Isto é razoável porque define o seu risco, e você não gostaria de ser curto se o mercado imediatamente invertido acima da alta do bar. Se não fosse um bar exterior, você colocaria a sua paragem acima da barra de sinal. O risco inicial aqui é 50 centavos.

Bar 5 foi um Alto 1 que corria 7 centavos acima do seu preço de entrada curta, mas você

não iria ainda ter movido o seu stop de proteção para baixo, porque o seu maior lucro aberto era de apenas 38 centavos de dólar, e você precisa dar o seu tempo comercial para trabalhar. Normalmente, você não deve se mover sua parada para breakeven até que haja cerca de 60 a 80 centavos de lucro aberto.

No Bar 6, você teria sido capaz de sair metade das suas ações com um lucro dólar usando uma ordem de limite (o fundo do Bar 6 foi de 1,07 abaixo de seu preço de entrada). Como você pode ver pela natureza fora cima da barra, muitos comerciantes provavelmente coberto uma parte ou todos os seus calções bem. Neste ponto, mova o stop de proteção para o ponto de equilíbrio ou talvez alguns centavos pior (170,91



FIGURA 15.18 AAPL está em tendência do urso Aberto

é razoável, uma vez que ^A AAPL raramente corre paradas por mais de um centavo), e não sair a menos que haja uma inversão clara e forte, o que é improvável em tal dia tendência urso forte. Esperar pullbacks para assustar calções fracos fora. Por exemplo, o rali ao Bar 9 hit paradas breakeven até o último centavo (170,88) e depois revertido de volta para baixo.

Se você estivesse parado fora, você pode provocar um curto novamente no Bar 10, fora do teste EMA Bar 9 e Teste Breakout. Bar 10 mostra que o teste de fuga conseguiu seu objetivo de assustar os comerciantes para fora, porque claramente lotes de calções veio de volta. Se você deixar-se ser parado fora, agora você seria curta novamente, mas em 41 centavos pior!

No entanto, em uma tendência do urso primeira barra com apenas um par de uma comícios de barras nas barras 2 e 3 baixos na Figura 15.19 (e os ralis nunca sequer perto do EMA), não houve compra forte anterior significativa. Simplesmente quebrar uma linha de canal de tendência não é uma demonstração suficiente de força de alta, e até que a força está presente, todo o comércio contra a tendência é um couro cabeludo, que é uma estratégia perdedora contra uma forte tendência.

Se você acha que o mercado caiu longe demais, rápido demais, e estava previsto para uma reunião, olhar para o gráfico abaixo (a numeração bar é o mesmo). Uma vez que o fundo Wedge folhou, o mercado caiu mais de seis dólares!

Nunca comércio contra a tendência, a menos que a configuração é perfeito. Ele precisa tanto de tuna prévia fort* quebra da linha de tendência e um forte barra de reversão.



FIGURA 15.19 G8 vendeu difícil, mas Formada um fundo Wedge no Bar 3 Strong Bar Reversão de Bull



FIGURE 15.20 This is a perfect example of entries to avoid

Todos os dias, você deve ser ex A ining o gráfico ao longo do dia e, especialmente, no primeiro par de horas para determinar se o dia é um dia de tendência (os principais tipos foram descritos anteriormente). Se for, você não deve ser negociado reverses. Uma tendência a partir do dia Abrir como este na Figura 15.20 é o único dia tendência mais fácil de ver. Você teria suspeitado que o referido terceiro bar do dia (a barra grande tendência urso, caindo longe do aberto), e que seria muito confiante no momento em que o mercado quebrou abaixo Bar 1.

O rali Bar 1 foi um grande bar tendência de subida, e ele quebrou uma linha de tendência. Um comerciante ansioso pode então comprar acima da barra de 2, Bar 3 e Bar 4 barras de reversão, pensando que os touros mostraram resistência adequada durante esse quebra da linha de tendência. No entanto, o mercado tem sido inferior ao EMA desde o terceiro bar do dia, e os comerciantes devem se lembrar que na tendência dos dias abertos como este, a primeira reunião para o EMA normalmente falha e, em seguida, testa a baixa. Não se convencer de que o mercado tem ido longe demais e é devido para um comício. Por definição, você está pensando reverses e olhando para couro cabeludo contra-tendência em um dia forte tendência. Você tem medo de vender perto da baixa e em vez disso estão esperando

por uma inversão da tendência, que é uma aposta de baixa probabilidade. Faça as contas. A maioria dos escalpos longos irá falhar, ea quantidade que você perde em cada um deles será muito grande para compensar pela eventual vencedor ou dois.

Por outro lado, GS não tinha um M2S negociáveis durante todo o dia, por isso a maioria dos iniciantes ansioso para fazer um lucro deve procurar outro lugar para os melhores negócios hoje. No entanto, um profissional experiente seria curto-circuito, mesmo os mais ínfimos pullbacks durante todo o dia, contando da sequência retirada típica para tirá-lo



FIGURA 15.21 de Stock Trades fora do Aberto

se um recuo foi mais longo até do que ele pensava que era provável. Cada tipo de primeiro pullback é geralmente seguido por um teste de extrema da tendência (aqui, a baixa do dia).

Sempre olhar para pullbacks fuga e fugas falharam.

Bar 1 na Figura 15.21 é um Failed Breakout curta.

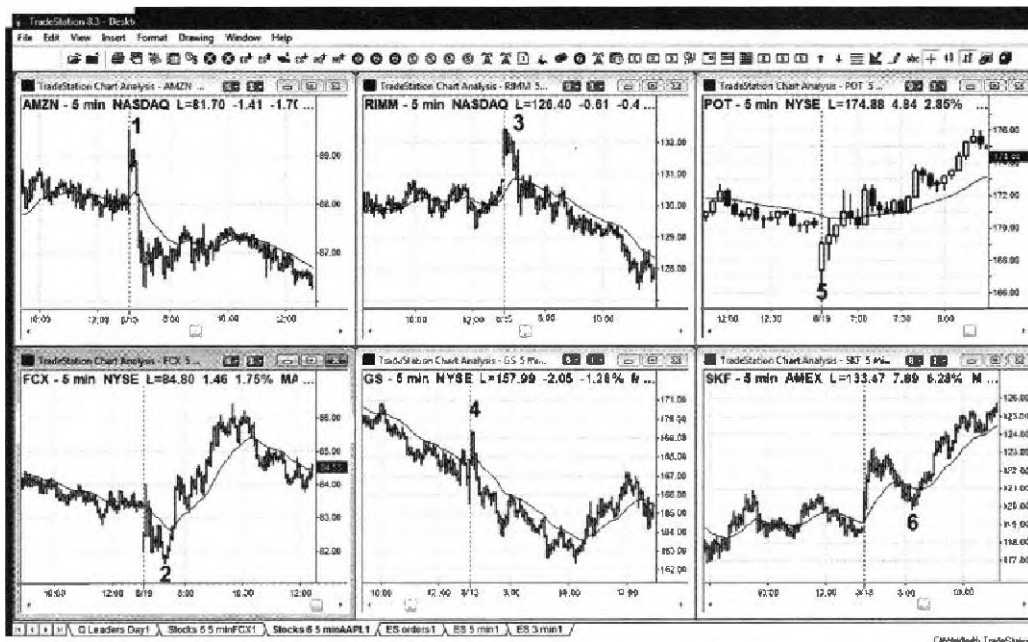
Bar 2 é uma inversão a partir de um teste de hoje de baixa, e foi uma segunda tentativa de vender off/below faixa de negociação de ontem (Falha Breakout). Quando duas tentativas de nada falhar, é provável que o mercado vai fazer o oposto (aqui, reunião). É também uma cunha.

Bar 3 é um Breakout Failed acima alta de ontem.

Bar 4 falhou em sua fuga acima de uma linha de tendência de urso e acima da EMA.

Bar 5 foi um forte barra de reversão a partir de um fosso abaixo de baixa de ontem (a Breakout Falha abaixo ontem baixo).

Bar 6 foi um Breakout Retrocesso do comício de abertura que quebrou acima da faixa de negociação de ontem. Foi também uma baixa superior ao EMA.

Diretrizes de negociação

Por que diretrizes e não regras? Como não existem regras.

1. Tudo o que você vê é em uma névoa cinza. Nada é perfeitamente claro. Fechar é perto o suficiente. Se algo parece com um padrão confiável, é provável que o comércio como um padrão confiável.

2. Cada barra é uma barra de sinal para ambos os sentidos eo mercado pode começar uma tendência para cima ou para baixo no próximo bar. Esteja aberto a todas as possibilidades e quando a surpresa acontecer, não questionar ou negar. Basta lê-lo e trocá-lo.

3. Tudo faz sentido. Se você sabe como ler a ação do preço, nada irá surpreendê-lo, porque você vai entender o que o mercado está fazendo. Iniciantes podem vê-lo em uma cópia impressa no final do dia. O objetivo é para aprender como ler rápido o suficiente para que você possa entender o que está acontecendo em tempo real.

4. ação do preço Simplesmente compreensão não é suficiente para tomá-lo rentável. Você deve aprender como tomar as melhores comércios e seguir suas regras.

5. Negociação é um trabalho, e se você esperar para fazer dinheiro sério, você precisa de um plano de negócios, assim como você teria com qualquer outro negócio, e você deve seguir seu plano. O plano pode ser simples, como tendo apenas dois ou três tipos de configurações fora de um único gráfico de 5 minutos, a metade escalpelamento e balançando a outra metade com uma parada de equilíbrio. No entanto, você deve seguir seu plano. A margem de lucro é pequena neste negócio por isso mesmo um par de lapsos de disciplina por dia pode mantê-lo no vermelho.

6. Não tum o mercado em um casino, porque esse tipo de matemática é implacável e imparável e vai destruí-lo. Muitas estratégias de trabalho muitas vezes suficiente para fazer você acreditar que você acabará por ser capaz de ganhar a vida fora delas, mas a matemática está contra você. Negociação fora do gráfico de 1 minuto é o exemplo clássico. Você ganha muitas vezes o suficiente para acreditar que você acabará por aprimorar suas habilidades ao ponto que você vai fazer uma fortuna. A realidade é que muitos dos melhores comércios acontecer muito rápido para pegar e você vai ficar escolhendo entre os menos rentáveis e tomar menos do que você faria fora do 5 minutos, se você fizer alguma coisa.

7. Não há padrões de contra-tendência de confiança, por isso nunca o comércio contra a tendência a não ser que primeiro foi uma pausa de uma significativa linha de tendência. E mesmo assim, primeiro olhar para um comércio Com tendência que deve levar a um teste de extrema da velha tendência. Se o mercado inverte mais uma vez perto do artigo extremo, então você deve estar entrando na direção da nova tendência.

8. Todos os padrões de falhar, e as falhas muitas vezes falham, mas uma falha não é uma segunda entrada na

direção original e tem uma alta probabilidade de sucesso.

9. Quando você vê que um lado é subitamente preso, a confiabilidade de um couro cabeludo na direção oposta sobe. comerciantes presos será forçado para fora como você está recebendo, e provavelmente eles vão esperar por mais ação do preço antes de entrar novamente em sua direção original, então a única comerciantes esquerda será em sua direção.

10. comerciantes Vendo ficar preso fora de um comércio em uma corrida parada é tão fiável como um sinal de vê-los ficar preso em um comércio. Se o mercado de repente corre pára e recomeça a sua tendência, esta é uma configuração confiável para o lucro, pelo menos, um cambista.

11. Muitos novatos querem emoção e tendem a superprodução. Muitos grandes comerciantes encontrar negociação para ser solitário e chato, mas muito rentável.

12. Simples é melhor. Você não precisa de indicadores, e você só deve olhar para um gráfico. Se você não pode ganhar dinheiro com um único gráfico com nenhum indicador, acrescentando mais coisas para analisar só vai tomá-lo mais difícil. Além disso, apenas o comércio as melhores configurações até que você esteja consistentemente rentável.

13. Decidir se este é um hobby ou um emprego. Se é um hobby, encontrar outro porque este vai ser muito caro e é perigosamente viciante. Todos os grandes comerciantes são viciados comerciais prováveis, mas a maioria dos viciados comerciais são ou serão provavelmente acabar quebrou.

14. Se você não pode fazer malabarismos uma bola, não tente fazer malabarismos dois ou três. Se você ainda não está fazendo o dinheiro, começar com um gráfico, um mercado, uma vez fr ^A e (a 5 minutos), e um conceito (preço da ação e não indicadores).

15. Comece a negociação usando um gráfico de 5 minutos e entrando em uma parada. Tome alguns ou todos fora em uma ordem de limite a uma meta de lucro, e mova o stop de proteção ao equilíbrio em todos os contratos restantes.

16. Os iniciantes devem considerar os estoques comerciais balanço em vez de escalpelamento ou balançando Eminis porque gráficos de ações são geralmente mais fáceis de ler e muitas vezes tendência bem. Os Eminis ou futuros de obrigações toma-se importante quando o seu volume de negócios é muito grande para permitir uma boa preenchimentos nos estoques.

1 7. Ao iniciar-se, você deve considerar a negociação no SPY em vez do Emini. Um Emini é idêntico ao 500 SPY e negociação 300 a 500 SPY lhe permitiria escalar como você balançar parte de seu comércio, ainda não incorrer em grandes riscos. Depois de chegar a 1.000 a 1.500 SPY, se você está pensando que você vai continuar a aumentar o seu tamanho da posição, em seguida, mudar para o Emini. Nesse tamanho, você pode escalar fora do Emini e você pode aumentar seu tamanho posição tremendamente sem derrapagem sendo um problema significativo.

1 8. Se você achar que você não levar um par Emini comercializa uma linha e eles trabalharam, você está negociando muito grande um tamanho provável posição. Mudar para negociação 100 300 quotas de SPY e balançar por pelo menos 20 a 50 centavos de dólar. Mesmo que você não vai ficar rico, pelo menos você vai fazer algum dinheiro e construir a sua confiança.

1 9. comprar na baixa e vender na alta, exceto em uma tendência clara e forte (ver capítulo

tendências). Em uma tendência de subida, comprar alto 2 configurações, mesmo se eles estão na parte alta do dia, e em um urso, vender Low 2s. No entanto, o mercado está em uma faixa de negociação para a grande maioria do tempo. Por exemplo, se o mercado tem

sido indo para cima por alguns bares e há agora um sinal de compra perto do topo desta perna para cima, pergunte-se se você acredita que o mercado está em um dos padrões de tendência touro claras e fortes estabelecidos descrita neste livro. Se você não consegue se convencer de que ele é, não compre alta, mesmo que o impulso parece ótimo, uma vez que as chances são grandes de que você vai ser preso.

20. Cada segmento de cada gráfico comumente pode ser classificado como mais de um padrão, e quase sempre os padrões irá apontar na mesma direção. Tudo que você tem a ver é apenas um para colocar um comércio. Por exemplo, uma bandeira do urso final Falha longa também pode ser um duplo fundo de Bull da bandeira, e isso também pode ser um de Spike Bull e de Negociação Faixa Reversão que reverteu após ultrapassar uma linha de canal de tendência e uma linha de tendência de subida maior, e pode progredir em um ponto e Canal Touro. Se você reconhecer qualquer um desses, você pode colocar um comércio, mesmo que você não vê todos os outros.

2 1. Boa preenchimento, comércio mau. Sempre desconfie se o mercado permite que você ou

a um preço que é melhor do que você esperava, mas se a configuração é boa, levá-la. O corolário do mau preenchimento, bom comércio não é tão confiável.

22. As tendências estão sempre formando pullbacks que se parecem com entradas terríveis, mas são rentáveis e reversões que parecem boas, mas são perdedores. A maioria dos pullbacks tendência siga apenas o suficiente de um climax para fazer comerciantes de saber se a tendência terminou e comerciantes armadilha de entrar no recuo.

Além disso, as inversões de tendências arejust bom o suficiente para atrair e comerciantes armadilha contra-tendência. Se o comércio contra a tendência, você é jogo, e embora muitas vezes você vai ganhar e se divertir, a matemática está contra você, e você vai lenta mas seguramente ir à falência, setups reverses nas tendências fortes quase sempre falham e se tornar grande com configurações de tendência, especialmente no gráfico de 1 minuto.

23. O momento mais fácil de ganhar dinheiro é nos primeiros 90 minutos, e alguns dos comércios mais fácil de detectar fugas são fracassados e pullbacks rompimento de padrões, desde o dia anterior. Os iniciantes devem evitar a troca no meio do dia e no meio da faixa do dia.

24. Quando você está prestes a tomar todo o comércio, sempre se perguntar se a configuração é um dos melhores do dia. É este o que as instituições têm esperado o dia todo? Se a resposta for "não" e você não é um comerciante consistentemente rentável, então você não deve tomar o comércio também. Se você tiver dois perdedores consecutivos dentro de 15 minutos ou mais, pergunte-se se aqueles eram os comércios que as instituições têm estado à espera horas para tomar. Se a resposta for não, você está overtrading, e você precisa para tornar-se mais paciente.

25. Aqueles que falam não sabem e os que sabem não falam. Não assistir TV ou ler qualquer notícia. Os comerciantes que estão fazendo a maior troca de dinheiro está ocupado demais para estar na TV. Pergunte a si mesmo, se você estiver a compensação mesmo apenas dois pontos no Emini um dia em grandes posições, você realmente quer se preocupar com acontecendo TV? Então, por que você está ouvindo para negociação idéias de alguém que não pode mesmo fazer alguns pontos por dia? Negociação é um negócio,

não uma religião, portanto, não procurar um salvador negociação.

26. Cada bar e cada série de barras ou é uma tendência ou uma faixa de negociação. Escolha um. Durante todo o dia e, especialmente, em torno de 8:30 am PST, você precisa ser decidir se deve ou não o dia se assemelha a qualquer padrão de tendência descrita neste livro. Se isso acontecer e você está olhando para tomar qualquer comércio, você deve tomar todas Com o comércio de tendência. Nunca considerar tomar um comércio contra a tendência, se você não tem estado a tomar todos os comércios com a Trend.

27. As melhores barras de sinal são barras de tendência na direção de seu comércio, bares doji é um faixas de negociação bar e barras de sinal, portanto, terríveis. Você vai perder se você comprar acima de uma faixa de negociação em um urso ou vender abaixo um em um touro.

28. Você não vai ganhar dinheiro consistente até parar escalpos reverses comerciais. Você vai ganhar muitas vezes o suficiente para mantê-lo a tentar melhorar a sua técnica, mas ao longo do tempo a sua conta vai desaparecer lentamente.

29. Você não vai ganhar dinheiro até que você começar a negociar com pullbacks tendência.

30. Você não vai fazer reversões de negociação dinheiro até que você esperar por uma pausa de uma linha de tendência significativa e, em seguida, para uma forte barra de reversão em um teste de extrema da tendência.

31. Você não vai ganhar dinheiro se você não sabe o que está fazendo. Imprimir a 5 minutos Emini gráfico de todos os dias (e gráficos de ações, se você negociar ações) e escrever na parada de cada configuração que você vê. Quando você vê várias características de ação preço, escrevê-los todos no gráfico. Faça isso todos os dias durante anos até que você pode olhar para qualquer parte de qualquer gráfico e imediatamente entender o que está acontecendo.

32. Se você perdeu em dois ou três comércios em uma linha ou se você perdeu dinheiro no dia, você está overtrading e não ser paciente. Você pode estar enganando a si mesmo e à procura de "baixo risco" primeiras entradas nas paradas 1- ou 3 minutos, ou você está negociando contra-tendência, ou você está negociando em Barb Wire. Maus hábitos sempre apagar mais de seus ganhos. Você está no caminho para uma conta soprado, mesmo que você pode estar se movendo lentamente nessa direção. Mas você acabará por chegar lá.

33. Você não vai ganhar dinheiro a longo prazo até que você sabe o suficiente sobre a sua personalidade para encontrar um estilo de negociação que seja compatível. Você precisa ser capaz de seguir suas regras confortavelmente, permitindo-lhe entrar e sair de negócios com pouca ou nenhuma incerteza ou ansiedade. Depois de ter dominado um método de negociação, se você sentir estresse durante a negociação, em seguida, você ainda não encontrou o seu estilo ou você mesmo.

34. Sempre olhar para duas pernas. Além disso, quando o mercado tenta fazer algo duas vezes e falhar ambas as vezes, isso é um sinal de confiança que ele provavelmente vai conseguir fazer o oposto.

35. Nunca cereja escolher, porque você vai sempre escolher cerejas podres suficientes para acabar um perdedor. De qualquer comércio do balanço e olhar somente para tirar o melhor de dois ou três dos melhores configurações do dia, ou no couro cabeludo e tomar todas as configuração válida. Isso, no entanto, é a alternativa mais difícil e é apenas para pessoas com personalidades muito incomuns (ainda mais incomum do que o resto de nós comerciantes!).

36. Iniciantes só deve ter os melhores negócios e o scalpe ou swing. É difícil assistir a um ecrã de duas ou três horas de cada vez e não colocar um comércio, mas esta é a melhor maneira para iniciantes para ganhar dinheiro. Se o seu objectivo primordial é fazer dinheiro, isso é o que você deve fazer. Se não o fizer, então você tem outros objetivos que estão interferindo com o que realmente deve ser o seu único objetivo.

37. A disciplina é a característica mais importante de ganhar os comerciantes. Negociação é fácil de entender, mas difícil de fazer. É muito difícil de seguir regras simples, e até mesmo ocasionais auto-indulgências pode ser a diferença entre sucesso e fracasso. Todo mundo pode ser tão mentalmente forte como Tiger Woods por um tiro, mas poucos podem ser tão difícil para uma rodada inteira, e depois ser assim para uma rodada a cada dia de suas vidas. Todo mundo sabe que a resistência mental e disciplina são, e todo mundo é mentalmente forte e disciplinado em algumas atividades todos os dias, mas poucos realmente apreciar o quão extremo e inflexível você tem que ser para ser um grande comerciante. Desenvolver a disciplina para levar apenas os melhores comércios.

38. O segundo mais importante característica dos grandes comerciantes é a capacidade de fazer nada por horas em um momento. Não sucumbir ao tédio e deixá-lo convencê-lo que ele passou muito tempo desde a última comércio.

39. Trabalho em aumentar o seu tamanho da posição, em vez de o número de negócios ou a variedade de configurações que você usa. Você só precisa fazer um ponto no Eminis um dia para fazer bem (100 contratos em 1 ponto por dia é sete números por ano).

Glossário

Todos esses termos são definidos de uma forma prática para ser útil para os comerciantes e não necessariamente teórica muitas vezes descrito por técnicos.

2HM O mercado não tenha tocado o E^AA por duas ou mais horas. É um sinal de uma tendência forte, e ele não tem duas primeiras horas do dia.

Retrocesso Bar Em uma ascensão, é um bar com uma baixa abaixo da mínima da barra antes. Em uma desaceleração, é uma barra com um elevado acima da barra que antes.

Barb Wire A faixa de negociação de três ou mais barras que em grande parte se sobrepõem, e um ou mais é um doj a desvanecer-se pequenos bares perto de seus extremos, especialmente se com a Trend (por exemplo, olhar para o padrão está logo abaixo da E^AA), e fugas de barras tendência.

Reversão Urso A mudança na tendência de cima para baixo (a tendência de urso).

Breakout O alto ou baixo da barra atual se estende para além algum preço antes de importância, como um balanço baixo, a alta ou baixa de qualquer bar antes, uma linha de tendência, ou um canal de tendência.

Breakout Bar (ou Bar Breakout) As actuais quebras de fora além do bar antes de ter sua alta estender acima da alta do bar antes ou sua baixa estender abaixo da mínima da barra antes.

Fuga Retrocesso Uma pequena retirada de um a cerca de cinco barras que ocorre dentro de alguns bares após uma falha, uma vez que é uma falha de fuga que falhou. Depois de dois fracassos, o mercado geralmente pro comércio confiável.

Breakout Teste A Breakout Retrocesso que vem próximo do preço de entrada original. Pode ultrapassar ou undershoot alguns carrapatos. Ele pode ocorrer dentro de um bar ou dois de entrada ou depois de um movimento prolongado horas mais tarde em um gráfico de 5 minutos).

Touro Reversão uma mudança na tendência de um baixo para cima (a tendência de subida). **Vela** O corpo é a área abertura eo encerramento do bar. Se o próximo é acima, é uma vela toiro e mostrado como branco no livro. Se est uma vela urso e é preto. As linhas acima e abaixo são chamados caudas, mechas, ou sombrás. TipOS de gráilCOS bar, vela, volume, carrapato, e assim por diante.

climax Um movimento que tem ido longe demais e agora inverteu as direções para um intervalo de negociação ou uma tendência oposta. A maioria dos ápices terminar com ultrapassagens canal de tendência e reversões.

Reveses Um comércio ou a configuração que está na direção oposta da tendência atual. Em geral, a direcção do sinal recente 5 minutos deve ser assumida como sendo a direcção de tendência. Além disso, se a maioria dos últimos 10 estão abaixo da E^A A, com tendência é provável que no lado da venda.

Day Trade Um comércio onde a intenção é para sair no dia de entrada. **Doji** Uma vela com um corpo pequeno ou nenhum corpo em tudo. Em um gráfico de 5 minutos, o corpo seria apenas 1 ou 2 carrapatos, mas em um gráfico diário, o de 10 ou mais carrapatos e ainda aparecem quase inexistente. Nem os touros, nem os ursos controlar o bar.

Duplo fundo O baixo da barra atual é quase o mesmo que a baixa de um baixo balanço prévio. Que a baixa prévia por apenas 1 bar mais cedo ou mais 20 ou mais barras anteriormente. Ele não tem que estar na mínima do dia, e normalmente forma em bandeiras toiro (um duplo fundo Flag Bull).

Duplo fundo de Bull da bandeira Uma pausa ou a bandeira em uma tendência de subida que tem dois pontos para baixo para em tomo do mesmo preço e, em seguida, inverte para trás em uma tendência de subida.

Duplo fundo pullback A configuração buy composto por um duplo fundo seguido por uma retirada profunda que forma uma baixa Superior.

Duplo fundo gêmeo Duas barras consecutivas em um urso forte que têm baixos idênticos e caudas pequenas ou inexistentes.

Double Top O alto da barra atual é aproximadamente o mesmo que o alto de um elevado antes swing. Que a alta por ser apenas um bar mais cedo ou mais 20 ou mais barras anteriormente. Ele não tem que estar no alto do dia, e normalmente forma em uma bandeira do urso (Bear Flag Top Duplo).

Bandeira Duplo Urso Top Uma pausa ou a bandeira em uma tendência de urso que tem dois picos de até cerca o mesmo preço e, em seguida, reverte de volta para uma tendência de urso.

Double Top Retrocesso configuração A venda composto por uma dupla Top seguido por uma retirada profunda que forma uma alta menor.

Duplo Top Duplo Duas barras consecutivas em um forte toiro que têm elevações idênticas e caudas pequenas ou inexistentes.

Para Baixo Para Cima gêmeo A configuração reversão toiro, onde existem duas barras sobrepostas que têm corpos de tamanho semelhante, sendo que o primeiro é um bar tendência urso, eo segundo é um bar tendência de subida.

longs primeiros comerciantes que compram como uma reversão touro ou bar tendência está se formando em vez de e por ele para fechar e, em seguida, entrar em uma parada de compra em um tick acima de sua alta. Calções primeiros comerciantes que vendem como uma reversão urso ou bar tendência está se formando em vez de esperar que ele p em seguida, entrar em uma parada sell em um tick abaixo de sua baixa.

EMA Os gráficos neste livro usar um 20-bar média móvel exponencial.

EMA Gap Bar Em um mercado plana ou para baixo, é um bar com um baixo acima do E ^A A. Em um mercado plana para cima, é um bar com uma alta abaixo do E ^A A. De entrada bar O bar durante o qual o comércio está inserido.

desvanecer-se colocar um comércio na direção oposta da tendência (por exemplo, a venda de uma fuga touro que vo espera a falhar e reverter para baixo).

Falhar e d Failure Uma falha que falha, retomando na direção da fuga inicial. Uma vez que é um segundo sinal, que fiável.

FracaSSO um movimento onde o stop de proteção é atingida antes do lucro de um cambista é garantido ou antes de do comerciante é atingida, geralmente levando a um movimento na direção oposta, com os comerciantes presos sã sair em uma perda. Atualmente, alvo de um cambista na Emini de 4 carrapatos requer um movimento 6-tick e um de dez carrapatos requer um movimento 12 centos.

CinCO Tick Falha! Um comércio no Emini que atinge cinco carrapatos além do sinal

bar e, em seguida, inverte (por exemplo, uma fuga de uma bandeira touro corre cinco carrapatos, e uma vez que o próximo bar tem um baixo que é menor). É geralmente uma configuração para um comércio na direção oposta.

gal) Uma lacuna é um espaço entre dois preços no gráfico. Uma folga de abertura é uma ocorrência comum e está p abertura da primeira barra de hoje é para além da alta ou baixa da barra antes (a última barra de ontem) ou de to A Gap está presente quando o baixo de uma barra está acima de uma média móvel plana ou cair, ou o alto de uma abaixo da média móvel plana ou subindo.

gap rCV6rS.il Uma tentativa gap reversão está presente quando a barra atual estende um carrapato além do bar ar abertura.

Gap 2 Se a primeira inversão lacuna falhar, e, em seguida, uma segunda tentativa para fechar a abertura se desen segunda tentativa é um intervalo de 2.

AltO 1, 2, 3 OU 4 A alta 1 é um bar com uma alta acima da barra antes de uma correção em um mercado para cima os lados. Se há, então, um bar com uma alta menor (que pode ocorrer em ou vários bares mais tarde), o próximo h correção cuja alta é acima da prévia bar de alta é uma alta 2. Terceiro e quarto ocorrências são uma alta 3 e 4 . H variações, bem.

Alta / baixa 1 OU 2 ou uma alta 1 ou 2, ou um baixo 1 ou 2.

Maior alta um balanço grande que é maior do que a anterior alta swing.

Superior I, OW Um baixo balanço que é maior do que um balanço baixa anterior.

Tempo mais alta de quadros Um gráfico com cada barra representando mais tempo ou comércios do que as barras no gráfico atual (por exemplo, um gráfico de 60 minutos é um período de tempo maior para todos os gráficos que têm minutos ou menos; um gráfico mensal é o maior período de tempo).

ü barras dentro consecutivos, com o segundo ser dentro do primeiro. Muitas vezes, é um sinal de reversão em um sobrecarregado. Uma versão é menos fiável, quando o segundo corpo está dentro do primeiro corpo, que está no in antes que ele (ignorar caudas).

iii Três barras dentro de uma linha e de um padrão um pouco mais fiável que um II. dentro da barra uma barra co

alta que é igual ou inferior a alta da barra antes e um baixo que é igual ou superior a partir da barra antes.

IOI bar exterior com as barras antes dele e depois dele ter elevações abaixo de sua alta e baixos acima seu baixo. M uma configuração de fuga, onde um comerciante olha para comprar acima da barra de dentro ou vender abaixo de

perna Uma pequena tendência que quebra um trendline de qualquer tamanho, eo termo é usado somente onde há dois no gráfico. É uma tendência menor que é parte de uma tendência mais ampla, e pode ser um movimento em uma tendência que ocorre entre quaisquer dois pullbacks pullback (um movimento contra-tendência), um balanço de tendência ou em um mercado de lado, ou dentro da tendência.

longa A pessoa que compra uma posição em um mercado ou a própria posição real.

lote O tamanho da posição menor que podem ser negociados em um mercado. É uma parte quando se refere a ação contrato quando se refere a Eminis.

Low 1,2, 3 OU 4 A baixa 1 é um bar com uma baixa abaixo da barra antes de uma correção em um para baixo ou p do mercado. Se há, então, um bar com uma baixa superior (pode ocorrer um ou vários bares mais tarde), o próximo correção cuja baixa está abaixo da prévia bar de baixo é uma Low 2. Terceiro e quarto ocorrências são um baixo 3 outras variações, bem.

Lower alta um balanço elevado que é menor do que uma alta anterior swing.

Baixa Baixa um balanço baixa que é menor do que um balanço baixa anterior.

M2B e M2S Um segundo recuo ao EMA. Um M2B é um High 2 em um touro e uma configuração de compra ou de M2S é um Baixa 2 em um urso e uma configuração de venda ou a entrada. Major trendline Qualquer linha de tendência contém a maior parte do preço da ação na tela, e vai, tipicamente, ser desenhada utilizando barras que são, pelo m bares separados.

micro trendline Uma linha de tendência em qualquer período de tempo que é traçada através de 2 a cerca de 10 ba maioria dos bares tocam ou estão perto da linha de tendência, e, em seguida, um dos bares tem um falso rompime linha de tendência. Este falso rompimento configura uma com a Trend High / Low 1 entrada. Se ele falhar dentro de dois, em seguida, geralmente há um comércio contra a tendência (um pullback Breakout do intervalo para além da tendência). Dinheiro Parar uma parada com base em uma quantidade fixa do dólar ou o número de pontos, como o nos Eminis.

Abrindo Reversão Uma reversão na primeira hora ou assim.

Em frente Twiins Um Up Down twin ou a Down Up Twin.

Fora Bar Um bar com um alto que está acima (ou, raramente, a) o alto da barra antes e um baixo que está abaixo raramente, a) o baixo da barra antes.

SUPERAÇÃO O mercado ultrapassa um preço antes de importância como um ponto de balanço ou uma linha de car tendência.

Pause Bar Um bar que não se estende a tendência. Em um touro, uma barra de pausa tem um elevado que é igual o da barra antes, ou uma pequena barra com um elevado que é apenas uma carraça ou de modo mais elevada do qu anterior quando a barra anterior é uma forte tendência barra de touro.

I Ação de arroz Qualquer mudança no preço em qualquer tipo de gráfico ou período de tempo. Pullback A retração é um movimento contra-tendência temporária e é parte de uma tendência, swing, ou na perna, e não retroceder para da tendência, swing, ou perna . Por exemplo, um pullback touro é um lado para movimento descendente em uma t subida, swing, ou perna que será seguido por pelo menos um teste da alta anterior.

Pullback Bar Um bar que inverte o bar antes por pelo menos um carrapato. Em tendência de alta, é um bar com um carrapato abaixo da barra antes.

Reversão: Uma reversão de uma tendência de qualquer tamanho para uma faixa de negociação ou uma tendência oposta.

Reversão Bar Uma barra de tendência na direção oposta da tendência. Em um urso, um bar de tendência de subida tem uma cauda na parte inferior e um fim acima do aberto e perto do topo. Uma barra de reversão urso tem uma cauda na parte superior e um fim abaixo aberto e perto do fundo.

COU.ro cabeludo Um comércio que é encerrado com um pequeno lucro, geralmente antes que haja alguma retração. Eminis, a meta de lucro pode ser de quatro ou oito carrapatos, ou um teste da extrema prévia. Para o SPY ou ações, geralmente são 20 centavos. Para as unidades populacionais mais caras, pode ser de US\$ 1 ou US\$ 2.

cambista Um comerciante que o couro cabeludo, principalmente para o lucro pequeno, geralmente usando uma barra de preço apertado.

O lucro da cambista A quantidade típica de lucro que um cambista seria alvo. arranhar um comércio que está perto de ponto de equilíbrio com ou um pequeno lucro ou perda. Segunda entrada Na segunda vez em poucos bares da primeira entrada que existe uma barra de entrada baseados sobre a mesma lógica que a primeira entrada (por exemplo, um carrapato dentro de três ou quatro bares).

Configuração Um padrão de uma ou mais barras utilizados pelos comerciantes como base para colocar ordens de compra e venda. Se uma ordem de entrada está cheia, a última barra da configuração toma-se o nível de sinal. A maioria das configurações usa apenas uma única barra.

R3.Sp3.d3. Corpo Uma vela sem a cauda em uma ou ambas as extremidades. A Shaved Top não tem de altura na parte superior e um inferior raspada não tem cauda, na parte inferior. ⁵

CUrt3 como um verbo, para vender um estoque ou do futuro para iniciar uma nova posição (para não sair uma posição anterior). Como substantivo, é uma pessoa que vende algo curto, ou a própria posição real.

Encolhendo Esc3d3S Uma série de três ou mais tendências elevações em um touro ou baixos em um urso onde cada barra para um novo extremo é pelo menos carrapatos do que a fuga antes, indicando minguate momentum. Pode ser um carrapato ou três Push, mas ele não tem que se assemelham a uma cunha e pode ser qualquer amplas oscilações na tendência.

B3T Signsl O bar imediatamente antes da barra de entrada (o bar em que uma ordem de entrada é preenchido). É geralmente a barra de uma instalação.

menor tempo enqU3drsr um prazo que tem mais bares por hora do que o quadro atual. Se o gráfico é baseado no tempo, cada barra contém menos tempo (por exemplo, um gráfico de 3 minutos é um período de tempo menor para todos os gráficos de 5 minutos têm barras de quatro minutos ou mais; um gráfico de carrapato com cada barra ser apenas um único carrapato é um período de tempo menor).

Escsdss Uma série de três ou mais tendências oscilações que se assemelha uma faixa de negociação inclinada e é geralmente menos contidos em um canal. O comércio bilateral está ocorrendo, mas um lado é em um pouco mais de controle, geralmente representa a inclinação.

balsnçar Uma tendência menor que quebra uma linha de tendência de qualquer tamanho; o termo é usado somente quando há pelo menos dois no gráfico. Eles podem ocorrer dentro de uma tendência maior ou num mercado de lado.

B313ÜÇ3T 3lt3 Um bar que se parece com um pico que se estende até além dos bares vizinhos na tabela. A sua cauda é igual ou superior ao da barra antes e depois de ele a barra.

Balançar Illgh / Low qualquer um balanço alta ou baixa swing.

Swing Low Um bar que se parece com um pico que se estende para baixo para além dos bares vizinhos na tabela. Sua cauda é igual ou inferior a do bar antes eo bar depois. B313uÇO Ponto de qualquer um balanço alto ou baixo.

Balançar Trade Para um comerciante do dia usando um gráfico intraday de curto prazo como a 5 minutos, é uma ação comercial que dura mais de um couro cabeludo eo comerciante irá realizar através de um ou mais pullbacks. Para o comerciante usando maior tempo de quadros gráficos, é um comércio que tem a duração de horas a vários dias. No entanto, pelo menos, parte do comércio é realizada sem uma meta de lucro, uma vez que o comerciante está esperando por um pullback prolongado.

testar O mercado se aproxima de um preço antes de significância, e pode romper ou falhar e reverter. A falha pode ser uma ultrapassagem ou um undershoot.

Três Empurra três elevações do balanço onde cada balançar alta é maior ou três pontos baixos do balanço onde cada baixa é menor. É comercializa o mesmo como uma cunha e deve ser considerada uma variante.

assinale A menor unidade de movimento de preços. Para a maioria das ações, é uma moeda de um centavo, para futuros é 1 / 64th de um ponto, e para Eminis, é 0,25 pontos. Em cartas de escala e no tempo e tabelas de preços, um carrapato é cada comércio que tem lugar, não importa o tamanho, e mesmo se não houver alteração de preço. Se você tem um tempo e vendas mesa, cada comércio é contado como um carrapato quando o software TradeStation gráficos cria um carrapato.

Apertado intervalo comercial Qualquer movimento para os lados de duas ou mais barras com muita sobreposição nas barras. Os touros e os ursos estão em equilíbrio.

tempo enquadrar O período de tempo contidos em uma barra no gráfico (um período de tempo de cinco minutos é feita de barras que fecham a cada cinco minutos). Pode também referir-se a barras não com base no tempo, tais como aqueles baseados em volume ou o número de tiques comercializados.

Comercializáveis O comércio movimentado o suficiente para fazer, pelo menos, um couro cabeludo rentável.

Negociação Faixa de Sideways movimento, e nem os touros, nem os ursos estão no controle.

armadilha Uma entrada que reverte imediatamente para a direção oposta antes de meta de lucro de um cambista é atingido, prendendo os comerciantes em sua nova posição, em última análise, forçando-os a cobrir em uma perda. Ele também pode assustar os comerciantes fora de um bom comércio. Preso em um Trade trader A com uma perda aberto em um comércio que não resultou em lucro de um cambista, e se houver uma retração além das barras de entrada ou de sinais, ele provavelmente vai levar sua perda.

Preso fora de um comércio Um recuo que assusta um comerciante para sair de um comércio, mas em seguida, o pullback falhar. O mercado retoma rapidamente a mudança na direção do comércio, o que torna difícil emocionalmente para o comerciante para voltar ao preço pior do que está agora disponível. Ele terá que perseguir o mercado.

tendência Uma série de mudanças de preços que são ou na sua maioria (a tendência de subida ou de um touro) ou para baixo (a tendência de urso ou um urso). Existem três versões vagamente definidas menores: balanços, pernas e retrocessos. Um gráfico irá mostrar apenas uma ou duas grandes tendências. Se existem mais, um dos outros termos é mais apropriado.

Tendência Bar Um bar com um corpo, o que significa que o próximo estava acima ou abaixo do aberto e é indicativo de pelo menos um movimento de preços menores.

Linha canal de tendência Uma linha na direção da tendência atraídos mas no lado oposto das barras em comparação com uma linha de tendência. A linha do canal tendência de subida está acima das elevações e subindo para a direita e uma linha de canal de tendência de urso é uma linha que cai para a direita e está abaixo dos pontos baixos.

Linha Canal tendência Overshoot Uma barra penetra uma linha de canal de tendência.

Linha Canal tendência Undershoot Um bar se aproxima de uma linha de canal de tendência, mas o mercado inverte longe da linha, sem penetrar.

Tendência do Abrir OU primeira barra Uma tendência que começa no primeiro ou segundo bar do dia e se estende por muitos bares sem um pullback, eo início da tendência permanece como um dos extremos do dia, para tanto, se não todos o dia.

Trending Fecha Três ou mais barras onde os fechamentos são tendências. Em um touro, cada próximo está acima do próximo prévio e em um urso, cada próximo é menor. Se o padrão se estende por muitos bares, pode haver um ou dois bares onde os fechamentos não são tendências.

Tendência altos e baixos A mesma tendência se fecha, exceto com base nos altos e baixos das barras.

Trending Swings Três ou mais oscilações, onde os altos e baixos do balanço são tanto maiores do que as elevações anteriores balanço e baixos (trending balanços touro), ou ambos (trending balanços bear) mais baixos.

linha de tendência Uma linha traçada na direção da tendência. Na maioria das vezes, ela é construída a partir de qualquer elevações do balanço e baixos, mas pode ser baseada em regressão linear ou apenas um melhor ajuste (e

Tendência Reversão uma mudança de tendência de cima para baixo ou de baixo para cima, ou de uma tendência para uma faixa de negociação.

duplos Duas barras consecutivos que compartilham algumas características (como Up Down bares ou bares duplo

Undershoot As abordagens de mercado, mas não chega a um preço antes de importância como um ponto de balanço linha de tendência.

Up Down gêmeo Um urso configuração reversão onde existem duas barras sobrepostas que têm tamanho semelhante primeiro é um bar tendência de subida eo segundo é um bar tendência urso.

Wedge Tradicionalmente, é um movimento Três empurrar com cada impulso ampliando ainda mais, e a linha de tendência ea tendência de canal são pelo menos convergentes minimamente, criando um triângulo ascendente ou padrão em forma de cunha. Para um comerciante, a forma de cunha aumenta as chances de uma negociação bem qualquer padrão de três push comercializa como uma cunha e pode ser considerado um.

Com Tendência Um comércio ou uma configuração que está na direção da tendência predominante. Em geral, a direção sinal mais recente 5 minutos deve ser assumida como sendo a direção de tendência. Além disso, se a maioria dos 20 bares estão acima do E^A A, configurações de tendência e comércios são susceptíveis do lado da compra.

Sobre o autor

A

I Brooks, MD tem 56 anos e tem sido negociado em tempo integral para a sua conta

peçoal para cerca de 20 anos. Depois de crescer em uma família de classe operária em Nova Inglaterra e graduando-se com honras gerais e honras em matemática do Trinity College (Connecticut), ele foi para a escola de medicina da Universidade de Chicago, onde ele também completou sua residência oftalmologia. Durante a sua estadia em Chicago, ele sempre se perguntou se deveria sair e trabalhar no chão do Merc, mas estava com muito medo de arriscar. Após a conclusão da sua residência, ele foi selecionado como um Heed Fellow, que é o mais prestigioso prêmio nacional dado ao topo novos oftalmologistas no país. Ele, então, ensinou por um ano na Escola de Medicina da Universidade de Emoy e praticado em Los Angeles por cerca de 10 anos. Durante seus anos lectivos, publicou mais de 30 artigos científicos e regularmente apresentou o seu trabalho em reuniões nacionais de oftalmologia. Em Los Angeles, ele construiu um dos primeiros centros de cirurgia ocular Medicare-aprovados na Califórnia e executou milhares de operações em seu escritório OR.

Quinze meses após o nascimento de seu primeiro filho em 1988, ele tinha meninas gêmeas idênticas, e isso deu-lhe uma grande desculpa para deixar a medicina (três meninas com idade inferior a 15 meses). Ele vendeu sua prática, mudou-se para uma pequena cidade fora de Sacramento, ficou em casa para levantar as crianças, e começou a ser negociado. Suas meninas são todas na faculdade agora (dois em Berkeley, um de Yale), e ele está feliz, vivendo sozinho e em silêncio negociação as suas contas pessoais. Ele está perto de sua família e tem uma pesca casal mosca e amigos de tênis e uma namorada, mas ele passa a maior parte de seu tempo sozinho, ou de negociação, avaliando gráficos, assistindo notícias e talk shows políticos, ou jogando ou assistindo esportes (especialmente rastrear e campo e futebol americano universitário).

Durante os primeiros 10 anos de negociação, ele passou de 10.000 horas de escrever e testar indicadores e sistemas, tomando negociação muito mais complicado do que o que a lógica lhe disse que deveria ser. Cerca de 10 anos atrás, ele decidiu começar de novo a partir de baixo para cima e de comércio offjust ação do preço, com a intenção de adicionar indicadores, conforme necessário ao longo do tempo. O que ele descobriu foi que simplesmente ler a ação do preço sozinho fora de um único quadro era tudo o que era necessário para ser um profissional bem sucedido, e ele, portanto, decidiu abster-se indicadores e adotou uma perspectiva minimalista na negociação.

Como um cambista, ele precisa de se concentrar intensamente em cada escala, e ele não quer distrações. Seu quarto é mal iluminado, todos os tons são totalmente desenhado, e ele comercializa fora de uma tela de computador notebook única. Ele tem outro computador na sua mesa com dois 21 "monitores, mas ele mantém-lo fora durante o dia de negociação e nunca usa-lo para negociação. Ele negocia melhor quando ele tem o mínimo de distrações, e apenas um gráfico único, sem indicadores (exceto a 20 -bar e ^A a) e sem monitores adicionais. Ele atualmente usa TradeStation para gráficos e coloca a maioria de seus comércios através de outros corretores usando escadas de preços sem quaisquer programas de front-end que geram automaticamente ordens de limite de lucro OCO e ordens stop. Ele brevemente tentou

uma programa há alguns anos, mas usá-lo violado o seu princípio fundamental de manter a sua vida tão simples quanto possível, de modo que ele parou de front-end. ele admite a ser propenso a cometer erros, e que lhe custa dinheiro, então quanto mais simples ele pode estruturar a sua vida, menos ele dá de volta, ele nunca assiste televisão enquanto a negociação e não tem interesse nos resultados dos relatórios econômicos ou as opiniões dos especialistas, ele também nunca lê jornais, e ele fica todo o seu notícias da Internet, ele apenas comercializa o preço da ação que vem a partir desses relatórios, raramente descobrir o que os números reais eram. Embora ele tem um QI alto, ele sente que simplesmente não é rápido o suficiente para processar todas as ramificações de um relatório, leia o gráfico de 5 minutos e coloque suas ordens corretamente. Ele acredita que é muito mais rentável quando ele só comercializa fora do gráfico de 5 minutos na frente dele e ignora todas as outras entradas e opiniões. Ele também não se importa onde o mercado está indo no próximo ano ou até a próxima hora. Tudo o que ele quer saber é se ele tem uma chance de 80 por cento de obter lucro nos próximos 1 a 10 minutos com pouco risco. Desde todas as suas entradas estão em paradas, ele se considera um comerciante tendência, porque ele é arrastado para um comércio pelo mercado indo na direção que ele precisa para ir para fazer um lucro. Ele prefere desaparecendo movimentos porque os comércios menos estressante para ele são aqueles onde ele acredita fortemente que os comerciantes são subitamente preso no lado errado e tem que sair. No entanto, ele também entra em pullbacks em tendências. Se a tendência é fraco, há um risco de que ele estará entrando a retirada precoce. Ele acha isso mais estressante do que um fade rápido onde ele normalmente couro cabeludo com um lucro dentro de um par de minutos e o mercado não hesita em tudo em seu caminho para a sua meta de lucro.

Ele corre vários dias por semana, levanta pesos, joga tênis e gosta de andar de bicicleta. Ele também gosta de voar peixes, caminhada e esqui, que é por isso que ele escolheu para viver a apenas 90 milhas de Lake Tahoe (e ele gosta de estar a apenas 75 milhas de Napa e 100 milhas de San Francisco).

índice

AB = CD, 165-167, 173 ABC correção, 99, 128 ABC pullback, 99-100 sempre no mercado, 273-275

Barb Wire, 139, 142-148, 200 evitando trocas de, 353, 356 meio do dia / meio do intervalo, 148-149 Bares:

noções básicas de, 11-13 contagem de tendência de, 120 importância de uma estreita de, 42-45 barras de sinal, outras, 17-36 barras de sinal, fora, 15, 18, 36-42 barras de sinal, bares reversão, 13-17 quando utilizar gráficos de barras, xxiv, 258-262

Melhores comércios, 353-379 stocks

plano de negócios, necessidade de, 381 pressão de compra, 3

Gráficos Vela, 12 armadilhas, 200-201 quando usar, xxiv, 258-260 paradas. Veja também gráficos especifica SeleCÇÃO de, 255-256 prazos e, 258-267 climax, 187-188, 191 Spike e intervalo comercial reversões, 207-210

Três empurra e cunhas, 210-215 Fim de bar, importância de, 42-45 fecho do mercado, mantendo-se até que, 273-275

Continuações, aberturas de folga e, 303-305

intraday, 374-379 importantes reversões, 357-368 menores escalpos de reversão durante dias faixa de negociação, 368-369 pullbacks em forte tendência, 369-374 Big up / grandes para baixo movimentos, 150-152 pontos Breakout, como o ímã preço, 173 pullbacks Breakout, 158-163 na primeira hora, 292-302 Breakouts, 155-163 pullbacks desagregação e testes, 158-163

entradas com forte tendência, 156-158 na primeira hora, 292-302, 319-321 Buffett, Warren, 203, 256 Touro reversão, 13-14

Dia negociação (continuação) razões que entram, 275-277 seleção de mercado, 256-258, 267-269 paradas de proteção e ficar preso, 281-288

escalpelamento, balançando, o comércio, investimento, 269-273 prazos e tipos de gráficos,

258-267

Disciplina, a necessidade de, 385-386 Divergência, bares xvii Doji, 7-11, 12, 15, 18 Duplo Flags inferior Touro, 104-108 pullbacks duplo fundo, 152-153, 226-228

Casal de gêmeos de fundo, 18-35 Duplo Bottom!Double Top Bandeiras, em primeira hora, 317-319 Double Top pullbacks, 202-206 Flags Urso Top Duplo, 104-108, 152-153

Double Top Twins, 18-35 Dow Industrial Average, seleção de mercado e, 257 de duelo Lines, 53, 68-69

11:30 parada prazo pullback, 112-114

Elliott Wave Theoiy, 7

EMA e GAP EMA pullbacks,

Contracorrentes, 1 Cramer, Jim, 345 Crashes:

semelhanças em todos os prazos, XXII-xxiii

2008, de 340-343, 365-366

Gráficos diários, 331-346 reversões de alto volume, 343-346 troca do dia, 255-268. Veja também Fi rs t hora; Meio do dia / meio do intervalo comercial sempre na política, 273-275 seleção gráfico e de risco por comércio, 255-256

exemplos detalhados, 325-330 entrar nas paragens, 277-281

Falha falhado, 19, 26, 37 Falha Flags finais, como o ímã preço, 173 reversões falhou, terminando em barras de sinal de reversão antes, 171-172 Falhas. Veja reversões Menores; reversões

Fibonacci, 6-7 como o ímã preço, 173 15 minutos de perto, 310-311 Primeira hora, 289-324, 383 melhores comércios, 357

Duplo fundo e Principais bandeiras de casal, 317-319 primeiro pullback, aberturas 321-324 Gap: reversões e continuações, 303-305 padrões de abertura e reversões de abertura, 313-317 padrões relacionados ao pré-mercado,

291- 292

padrões relacionados ao dia de ontem, 289,

292- 302

padrões de pré-comercialização, 290 semelhanças e diferenças de negociação em, 289-291 bares fortes e direcção dia de atraso, 311-313

terceira bar e 15 minutos de perto, 310-311

101-104, 108-110 2HM e, 110-112 Emini, a seleção mercado e, xvi, 256-257, 383

números emocionais, como ímã preço, 173

Entradas. Ver tomMm Entrada barras razões, 276 nas paragens, 277-281 bares de entrada, 11 falhou, 222-226 pára como o ímã preço, 173 fundos negociados em bolsa (ETFs), 45-46 bar Exaustão, 18-35 Expansão Triângulos, 215- 219

Fade, 1

Breakouts falharam, em primeira hora, 292-302

Jogos de azar, as semelhanças de ação de preço para, XXII-xxiii Gap, definido, pullbacks EMA 108-109 GAP, 101-104, 108-110 Gap abertura:

., gráficos mensais semanais diariamente, 331-332

primeiro ou segundo bar, 302-303 reversões e continuções, 303-305

Globex, 267-269 na primeira hora, 291-292 Diretrizes para negociação, 381-386

padrões de cabeça e ombros, 55 falhou, 228-229

Maior alta de fuga, falhou, 229-233 alto / baixo 1, 2, 3, 4, 118-128 Alto / Baixo 2 setups, 128-132 falhou, 226-229

Elevações, de dias anteriores, como o ímã preço, 173 bandeiras Horizontal, 139 linhas horizontais, 61-63

Padrões II, 18-35

pisando fugas de intervalo, 319-321 bar tendência em espaço aberto, 302-303 Tendência de Abrir ou Tendência de First Bar, 305-310 primeira sequência de retração, 101-104, 321-324

Move medido com base em, 165-167 como o ímã preço, 173 cartas de 5 minutos, xxi-xxii, 255-256, 260-267, 382, em primeira hora, 291

Cinco Tick Falha fugas, 251-254 Flags:

Final, bar tendência de alta, 245-247 Final, estreita faixa de negociação, 243-245 Moves medido com base em áreas finas e bandeiras, 167-171 mercado Forex, 257

M2B (média móvel, segunda entrada, comprar configuração ou entrada), 125 Barb Wire, 143

M2S (média móvel, segunda entrada, vender configuração ou entrada), 125 Barb Wire, 143, 147

Imãs, 165-174 Moves medida com base no primeiro pullback, 165-167 Moves medido com base em áreas finas e bandeiras, 167-171 outros imãs de preços, 172-174 reversões findos em barras de sinal, 171-172

seleção de mercado, 256-258

modelos matemáticos, a inversão das tendências e, 178

Move medidos: com base no primeiro pullback, 165-167 com base em áreas finas e bandeiras, 167-171

Micro A Trend Canal Lines, 56,

58, 59

Micro Trendlines, 55-61 falhou, 236-237

Meio do dia / meio do intervalo

iii padrões, 13, 18

Indicadores, limitações de, XVI-^A bares dentro de II, 18-35 investidores institucionais: ação de preço e, 3-6 linhas de canal de tendências e, 65 ações intradia, os melhores comércios, 374-379 gráficos inversas, 45-46 de investimento, 269- 273 padrão IOI, 37

As inscrições tardias, 49-50

Pernas:

contagem de tendência de, 114-117 em retração, 99-100 força do sinal na primeira etapa de reversão, 188-190 Low 1, 2, 3, 4, 118-128 Baixa Baixa de fuga, falhou, 229-233 Lows, de dias anteriores, 173

gráficos de 1 minuto, 260-267 evitando, 356, 381-382 problemas com, utilidade xxi-xxii de, 260-261 Um por carrapatos fugas falharam, 222-226 Abertura reversões pattern^A abertura, 313-317

Twins opostas, 18-35 Opções, 347-352 sistema de pedidos, 257 osciladores, limitações de, bares exteriores xvii, 18, 36-42 operações de mercado durante a noite, 267-269 superação, 177

de linhas de canal de tendência, 210-215 A inversão das tendências com o teste, 190-202 Overtrading, sinais de, 384, 385

Parábolas, 187-188 paciência, necessidade de, 384, 385 influências políticas no mercado, 340-343, 365-366 comércios pós-comercialização, 267-269 comércios pré-mercado, 267-269 primeira hora e, 290, 291-292 Dia anterior

comercial, 148-150

reversões menores, 221-254

Falhadas Flags finais, enorme bar tendência, 245-247

Falhadas Flags finais, estreita faixa de negociação, 243-245

falhou alta maior e menor fugas Baixos, 229-233 falhou Alto / Baixo 2, 226-229 falhou reversões, 239-242 falhou couro cabeludo, 251-254 falha de sinal e entrada bares e um tick falhou fugas, 222-226 falhou linhas de tendência e linhas de canal de tendência, 234-239 Cunhas fracassados, 247-251

entradas perdidas, 49-50

gráfico mensal, 331-346 reversões de alto volume, 343-346

bares Nontrend. Veja bares Doji

Pullbacks, 99-135 melhores trades em ações intraday, 374-379

melhores negociações em forte tendência, 369-374

Retrocessos e testes Breakout, 158-163

contando pernas de tendência, 114-117 em gráficos diários, 332 Duplo superior e inferior,

202-206

Duplo Flags Urso Top e duplas bandeiras Touro de fundo,

104-108

EMA e GAP EMA pullbacks, 108-110

primeiro pullback, 321-324 primeira sequência, 101-104 High / Low 1, 2,

primeira hora e, 289, 292-302 altos e baixos como imã preço, 173	3, 4, 118-128 / Baixo 2 variações alto configuração,
ação do preço:	128-132
noções básicas de, básico xiii-XXV bares, 11-13 definido, 1-2	Três pullbacks Push, 132-135 dias de tendência, 112-114 a inversão das tendências e, 176 2HM, 110-112
ETFs e gráficos inversas, 45-46 como ler, 6-7	Especialistas, avaliando informações de, xix, 340-346
importância de uma estreita de bares, 42-45 investidores institucionais e, 3-6 final e não atendidas entradas, 49-50 entradas segundo, 46-48 barras de sinal, outros, bares 17-36 sinal, fora, 18, 36-42 barras de sinal, barras de reversão, 12,	QQQQ, a seleção mercado e, 257
13-17	barras de reversão, 12, 13-17 falha, 18-35
tendência de bares e doji, 7-11 ganhos e perdas, ignorando dia quando a negociação, 2	Reversões. Veja tumWm reversões Menores; A inversão dessas tendências melhores trades em ações intraday, 374-379
	melhores negociações sobre major, 357-368 terminando em barras de sinal de prévia falhou reversões, 171-172 falhou, 239-242
	na primeira hora, 289-291, 313-317 aberturas gap, 303-305 diretrizes para usar, 383 volume enorme, 343-346 menores couro cabeludo durante os dias faixa de negociação, 368-369
na abertura, 313-317 faixas de negociação criação gráficos, 77, 86, 179, 180, 197, 291 de 3 minutos	tipos de gráficos e, 258, 260 Carrapatos: definidos, 1
154 Risco por comércio, 255-255 Russell, a seleção mercado e, 256	ação do preço e, 2-3 escalas apertadas de negociação, 138-141 Trading, 269-273 intervalos comerciais, 137-154 Barb Wire, 142-148 melhores comércios em dias faixa de negociação, 368-369
O lucro da Scalper, 221, 222 fracasso em atingir a meta, 251-254 Scalps, 4-7, 269-273 falhou, 251-254	negociação varia criação de reversões de negociação, 152-154
menor reversão couro cabeludo durante os dias faixa de negociação, 368-369 confiabilidade, 382 alvos como imã preço, 173 entradas Segundo, 46-48 pressão de venda, 12 bares raspada, 18-35 corpo raspada, 21 Escadas encolhendo, 211-213 barras de sinal, 11, 17-36, 383 entrar no mercado, 277 falhou, 222-226 fora, 15, 18, 36-42 barras de reversão, 13-17 reversões terminando em, 171 -172 para como o imã preço, 173 bares pequenos, 18-35 Spikes, 207-210 como o imã preço, 173 espião, seleção de mercado, 256-257, 258	big up / big para baixo, 150-152 fugas primeira hora, 149-321 meio do dia / meio do intervalo, 148-150 como o imã preço, 173 apertado, 138-141 negociação dentro ou para fora, 281-288, 382 Obrigações do Tesouro, 257 bares Tendência, 7-11 ideal, 8
Stops:	barras de canal de tendência, 63-68 falhadas, 234-239 falho fugas, 187-188 intersecção com linhas de tendência, 68-69 ultrapassa, 210-215 como o imã preço, 173 dias Tendência, 11:30 parada prazo pullback, 112-114
entrar no mercado em, 277-281, 281-288 pontos	

de proteção Swing, 52, 61-63 como o imã preço, linhas de canal 173 tendência, 63-68 Balançar, 269-273

Tendência a partir do primeiro bar, 305-310 tendência dos, 305-310 melhores comércios, 377-379 linhas de tendência abertos, falhou, 234-239 A inversão das tendências, 175-219 características de forte, 189 climax, spike e reversões faixa de negociação, 207-210 climax, três empurra e cunhas, 210-219

áreas fmas, medida movido com base em, 167-171 Double Top e pullbacks duplo fundo, 202-206 Expansão Triângulos, 215-219 modelos matemáticos e, 178
Terceiro bar do dia, 310-311 Três pullbacks Push, 132-135, 202, 210-215 falhou, 237-238

A inversão das tendências (Continuação)

, a inversão das tendências aquém com o teste, 190-202

força do sinal na primeira perna, 188-190 com um teste, 190-202 tendência linha do canal falhou fugas, 187-188

topos e fundos V, 187-188 Desconto reversões, 343-346

quebra de linha de tendência, 184-187 dois requisitos para, quebra de linha 176 tendência, 184-187 linhas de tendência, 51-55 linhas horizontais, 61-63 interseção com linhas de canal de tendência, 68-69

reversão em Cunha, 122 cunhas, 64 falharam, 237, 247-251 reversões comerciais, 210-215 gráficos semanais, 331-346 reversões de alto volume, 343-346 "Wick," 12 Com tendência

micro linhas de tendência, 55-61 como o imã preço, 173 Triple Bottom, como falha Low 2 instalação, 226-228 2HM, 110-112 na primeira hora, pullbacks 291 Two-legged, 99-100

Ontem

primeira hora e, 289, 292-302 altos e baixos como imã preço,